

2019 Rechnungen und Berichte



Theater Uri / Tellspielhaus Altdorf

INHALTSVERZEICHNIS

		Seite
1	Überblick Jahresrechnung	
1.1	Gesamtübersicht	2
1.2	Gesamtbeurteilung	3
1.3	Bericht und Antrag Rechnungsprüfungskommission	3
1.4	Berichte und Anträge Räte und Kommissionen	4
1.5	Beschlussprotokoll der Gemeindeversammlung vom 14. November 2019	22
2	Erfolgsrechnung	
2.1	Erfolgsrechnung gestaffelt nach HRM2	27
2.2	Zusammenzug Funktionale Gliederung	28
3	Zusammenzug Investitionsrechnung Funktionale Gliederung	29
4	Bilanz	30
5	Geldflussrechnung	31
6	Anhang	
6.1	Grundsätze zur Rechnungslegung	33
6.2	Anlagespiegel Verwaltungsvermögen und Finanzvermögen	36
6.3	Beteiligungsspiegel	37
6.4	Rückstellungsspiegel	40
6.5	Gewährleistungsspiegel	41
6.6	Eigenkapitalnachweis	42
6.7	Finanzkennzahlen	43
6.8	Zusätzliche Angaben	46
7	Übersichten	
7.1	Wesentliche Abweichungen zum Budget 2019	47
7.2	Kreditkontrolle	50
8	Details zur Jahresrechnung	
8.1	Erfolgsrechnung nach Funktionen	51
8.2	Erfolgsrechnung nach Artengliederung	78
8.3	Investitionsrechnung nach Funktionen	83
8.4	Investitionsrechnung nach Artengliederung	85
8.5	Bilanz	86
9	Wasserversorgung	93

1.1 Gesamtübersicht

Einwohnergemeinde Altdorf

	Rechnung 2019	Budget 2019	Rechnung 2018	Abweichung RG 2019 - BG 2019	
Erfolgsrechnung					
Betrieblicher Aufwand	34'970'466	34'895'000	33'552'185	75'466	0.2%
Betrieblicher Ertrag	36'996'544	35'165'400	35'497'407	1'831'144	5.2%
Ergebnis aus betrieblicher Tätigkeit	2'026'078	270'400	1'945'222	1'755'678	649.3%
Finanzaufwand	254'661	271'300	322'004	-16'639	-6.1%
Finanzertrag	1'016'047	869'700	1'396'203	146'347	16.8%
Ergebnis aus Finanzierung	761'386	598'400	1'074'200	162'986	27.2%
Operatives Ergebnis	2'787'463	868'800	3'019'421	1'918'663	220.8%
Ausserordentlicher Aufwand	2'928'946	-	2'107'735	2'928'946	
Ausserordentlicher Ertrag	141'483	74'600	82'900	66'883	
Ausserordentliches Ergebnis	-2'787'463	74'600	-2'024'835	-2'862'063	
Gesamtergebnis Erfolgsrechnung	-	943'400	994'586	-943'400	-100.0%
Investitionsrechnung					
Investitionsausgaben	5'855'866	5'315'000	3'210'795	540'866	10.2%
Investitionseinnahmen	371'883	345'000	391'509	26'883	
Nettoinvestitionen	5'483'983	4'970'000	2'819'286	513'983	10.3%
Finanzierung					
Nettoinvestitionen	-5'483'983	-4'970'000	-2'819'286	-513'983	10.3%
Selbstfinanzierung	4'427'201	2'727'800	4'743'289	1'699'401	62.3%
Selbstfinanzierungssaldo	-1'056'783	-2'242'200	1'924'003	1'185'418	-52.9%
Selbstfinanzierungsgrad	80.7%	54.9%	168.2%		

1.2 Gesamtbeurteilung

Die Rechnung 2019 der Einwohnergemeinde Altdorf schliesst bei einem Aufwand von CHF 36'569'827.27 und einem Ertrag von CHF 39'498'773.27 mit einem Ertragsüberschuss von CHF 2'928'946.00 ab. Das Budget 2019 sah einen Ertragsüberschuss von CHF 943'400 vor. Der Gemeinderat beantragt, den Ertragsüberschuss vollumfänglich für zusätzliche Abschreibungen zu verwenden.

Die Steuereinnahmen der natürlichen Personen entwickelten sich positiv. So konnten sowohl für das laufende Jahr wie auch für die Vorjahre höhere Erträge verzeichnet werden als erwartet. Auch bei den juristischen Personen übertrafen die Einnahmen für die Vorjahre den budgetierten Betrag. Auf der Aufwandseite fallen die tieferen Abschreibungen sowie die tieferen Kosten für die Pflegefinanzierung ins Gewicht.

Demgegenüber gibt es aber auch negative Differenzen zum Budget 2019. Hier sind insbesondere die tieferen Einnahmen bei den Gewinnsteuern des laufenden Jahres für juristische Personen sowie die höheren Kosten für die gesetzliche Sozialhilfe zu erwähnen.

Bei der Investitionsrechnung sind keine grösseren Überraschungen zu verzeichnen. Die Bruttoinvestitionen betragen CHF 5,484 Mio. und liegen damit leicht höher als budgetiert. Die grössten Einzelpositionen waren weitere Teilzahlungen für Neubau- und Sanierungsprojekte: Tiefgarage Gemeindehausplatz (CHF 3,158 Mio.), Erweiterung Schulhaus Hagen (CHF 1,443 Mio.) und Theater Uri (CHF 537'000).

Trotz des sehr guten Rechnungsabschlusses steigt die Nettoschuld pro Kopf von CHF 409 auf CHF 516 an. Der Selbstfinanzierungsgrad liegt bei 80,7%, da die Nettoinvestitionen 2019 überdurchschnittlich hoch waren.

Der Gemeinderat Altdorf wertet das Rechnungsergebnis 2019 als sehr erfreulich. Die zusätzlichen Abschreibungen in Höhe des Ertragsüberschusses führen zu einer nachhaltigen Entlastung des Aufwandes der Gemeinde Altdorf und werden sich im Hinblick auf die laufenden und zukünftigen Investitionsvorhaben positiv auswirken. Allerdings werden tiefere Steuereinnahmen bei den juristischen Personen als Folge der Änderung des Steuergesetzes auf den 1. Januar 2020 in Zukunft eine Herausforderung darstellen.

Der Gemeinderat Altdorf wird Sie über die Rechnung 2019 anlässlich der Gemeindeversammlung vom 28. Mai 2020 ausführlich informieren.

1.3 Bericht der Rechnungsprüfungskommission

Die Rechnungsprüfungskommission ist Kontroll-, Finanzaufsichts- und Finanzberatungsorgan der Einwohnergemeinde und ihrer selbständigen Anstalten. Gestützt auf Art. 67 der Gemeindeordnung haben wir folgende Prüfungen vorgenommen:

- Die Jahresrechnung mit Einschluss aller Spezialrechnungen sowie der bewilligten Kredite auf ihre rechnerische Richtigkeit und Vereinbarkeit mit den Grundsätzen des Finanzhaushalts gemäss Artikel 76 geprüft
- Die Kassen, Bücher und Wertschriften kontrolliert
- Das Vorhandensein der Vermögenswerte und die Einhaltung der Bewertungsgrundsätze aufgrund der gesetzlichen Bestimmungen geprüft

Bei diesen Prüfungshandlungen wurden wir durch die Firma BDO AG unterstützt. Die BDO AG hat im Anschluss an ihre Prüfungen vom 2. und 3. März 2020 die Rechnungsprüfungskommission über das Ergebnis der Prüfungshandlungen orientiert und einen schriftlichen Bericht abgegeben. Die BDO AG und die Rechnungsprüfungskommission kommen dabei zu folgendem Ergebnis:

- die Jahresrechnung stimmt mit der Buchhaltung überein
- die Rechnungen sind ordnungsgemäss geführt
- die gesetzlichen Bewertungsgrundsätze und Vorschriften sind eingehalten
- die Guthaben und Verbindlichkeiten sind in der Bilanz enthalten
- die in der Bilanz ausgewiesenen Bestände sind vorhanden und richtig bewertet

Die Erfolgsrechnung der Einwohnergemeinde Altdorf schliesst mit einem Ertragsüberschuss von CHF 2'928'946.00 ab. Dieser Ertragsüberschuss wurde vollumfänglich für zusätzliche Abschreibungen verwendet. Die Nettoinvestitionen betragen CHF 5'483'983.30.

Wir beantragen, die vorliegende Jahresrechnung 2019 zu genehmigen. Verbunden mit diesem Antrag geht unser Dank an die verantwortlichen Behördenmitglieder und Verwaltungsangestellten der Gemeinde Altdorf.

Altdorf, im März 2020

Für die Rechnungsprüfungskommission
Marco Infanger, Präsident

1.4 Berichte und Anträge Räte und Kommissionen (Stand Februar 2020)

1.4.1 Verzeichnis Räte und Kommissionen

		Amtsdauer bis Ende			
Gemeinderat				Rechnungsprüfungskommission	
Präsident	Kälin Urs, Dr. phil. Historiker	2020		Präsident	Infanger Marco, Finanzplanungsexperte
Vizepräsidentin	Rieder Marlies, Bankangestellte	2020		Mitglieder	Arnold Viktor, kant. Angestellter
Verwalter	Ziegler Pascal, Betriebsökonom FH	2020			Gisler Karin, Revisorin
Sozialvorsteherin	Dal Farra-Lussmann Cordelia, Familienfrau	2020			Stadelmann Urs, eidg. dipl. Wirtschaftsprüfer
Mitglieder	Bossart Andreas, Geschäftsleiter	2020			Z'graggen Urs, Ökonom
	Züst Sebastian, Berufsbeistand	2020			Senn René, lic. rer. pol.
	Schuler Bernhard, Poststellenleiter	2020		Sekretärin	Mattli-Arnold Davina, Sekretärin
Gemeindeweibel	Arnold Raphael (bis 30.11.2019)				
	Bär Ralph (ab. 01.12.2019)			Sozialrat Uri Nord	
				Präsidentin	Dal Farra Cordelia, Sozialvorsteherin Altdorf
Schulrat				Vizepräsidentin	Gerig Heinz, Sozialvorsteher Flüelen
Präsident	Dittli Adrian, Gemeindeschreiber	2020		Verwalterin	Zwyer Claudia, Sozialvorsteherin Sisikon
Vizepräsidentin	Brücker Infanger Silvia, Postangestellte	2020			Sigrist Susanne, Sozialvorsteherin Bauen
Verwalter	Ilg Harry, dipl. Geograf	2020			Gisler Zita, Sozialvorsteherin Attinghausen
Mitglieder	Gisler Lea, Hausfrau	2020			Gisler Jauch Andrea, Sozialvorsteherin Isenthal
	Epp-Arnold Regula, dipl. Pflegefachfrau	2020			Lagler Silvia, Vertretung Sozialvorsteher Seelisberg
Sekretär	Kempff Alois, Schuladministrator			Mit berat. Stimme	Albert-Arnold Stefanie, Sozialvorsteherin Seedorf
					Herrscher Christine, Leiterin Sozialdienst Uri Nord
					Arnold Aline, Sozialarbeiterin
Baukommission					Berisha Begije, Sozialarbeiterin
Präsident	Rieder Urs, dipl. Vermessungstechniker FA	2020			Amrein Janine, Sozialarbeiterin
Mitglieder	Bissig Fredy, techn. Kaufmann	2020			Suter Yvonne, Sozialarbeiterin
	Bollinger Daniel, eidg. Treuhänder FA	2020			Imhof Sabrina, Sozialarbeiterin
	Muoser Bruno, Architekt FH	2020		Sekretärinnen	Arnold Sabin, Sachbearbeiterin
	Wyss Regula, Rentnerin	2020			Auf der Maur Aline, Sachbearbeiterin
Mit berat. Stimme	Arnold Anton, Leiter Bauabteilung				Stadler Anita, Sachbearbeiterin
Sekretärin	Gamma Bissig Cornelia, BL Baubewilligungen				
				Feuerwehrkommission	
Wasserkommission				Präsident	Schuler Bernhard, Gemeinderat
Präsident	Huwiler Hansruedi, Werkstoff - Ingenieur ETH	2020		Mitglieder	Bissig Heinz, Feuerwehrkommandant
Mitglieder	Gisler Herbert, eidg. dipl. Sanitärplaner	2020			Flachsmann Thomas, 1. Vizekommandant
	Mattli Rebekka, Juristin	2020			Albert Max, 2. Vizekommandant
	Regli Alex, dipl. Bauingenieur ETH	2020			Waldis Philipp, Vertreter Feuerwehrverein
	Bossart Andreas, Gemeinderat	von Amtes wegen			Furrer Thomas, Materialverwalter
Mit berat. Stimme	Arnold Anton, Leiter Bauabteilung			Sekretär	Bär Ralph, Gemeindeweibel
Sekretär	Tarelli Marco, Bereichsleiter Hochbau und Wasser				

Kulturkommission

Präsident	Züst Sebastian, Gemeinderat
Mitglieder	Gisler Michaela, MSc. Arch. ETH/SIA/GL Huwyler Thomas, Journalist Walker Stephanie, Geschäftsführerin Schenardi Matteo, Theaterpädagoge Baldelli Livio, Musiker/Gastronom Gogniat Noëlle, Studentin
Sekretärin	Wüthrich Sylvia, Sekretärin

Gesundheitskommission

Präsident	Schuler Bernhard, Gemeinderat
Mitglieder	Suter Heinz, Entomologe Raab Heinz, Dr., Arzt Möhl Ziegler Kathrin, Apothekerin
Sekretär	Malnati Vitus, Bereichsleiter Gesundheit und Alter

Bevölkerungsschutzkommission

Präsident	Dal Farra Denis, Ökonom
Vizepräsident	Gisler Werner, Bäcker-Konditor
Mitglieder	Rieder Marlies, Gemeindevizepräsidentin Schuler Bernhard, Gemeinderat Bissig Heinz, Feuerwehrkommandant Ziegler Jost, Eidg. dipl. Mechanikermeister Cathry Peter, pensioniert Arnold Stefan, Bereichsleiter Tiefbau und Umwelt Meyer Andi, Gesamtschulleiter
Sekretär	Bär Ralph, Gemeindegeweihe

Sportkommission

Präsident	Schuler Bernhard, Gemeinderat
Mitglieder	Müller Michael, Handballclub KTV Gisler Lea, Vertretung Schulrat Gnos Patrick, Fussball-Club Arnold Karin, Turnerinnen KTV Altdorf Gisler Karin, Schwingklub Stöckli Joe P., Floorball Uri Arnold René, Turnverein STV Trovatelli Mario, Sportlehrer Schelbert Janus, Leichtathletikclub
Sekretär	Gisler Rochus, SB Liegenschaftsverwaltung

Tourismusausschuss

Präsident	Bossart Andreas, Gemeinderat
Mitglieder	Vespa Peter, Geschäftsführer Hotel Höfli, Altdorf Züst Sebastian, Gemeinderat Wittum Markus, Gemeindegeweihe Christen Markus, Leiter FA Arnold Anton, Leiter BA Baumann Simon, SB Gemeinderatskanzlei/Marktchef Uri Tourismus AG
Sekretariat	

Energie- und Umweltkommission

Präsident	Bossart Andreas, Gemeinderat
Mitglieder	Dittli Markus, Leiter Technik und Betrieb Oeko Energie AG Landolt Gabriela, Ethnologin Imholz Martin, Sachbearbeiter Amt für Energie Müller Eveline, Geografin Brücker-Moro Patricia, HW/TG-Lehrerin Baumann Rinaldo, Elektroplaner Arnold Stefan, Bereichsleiter Tiefbau und Umwelt Gisler Marlis, SB Tiefbau und Umwelt
Sekretärin	

Verwaltungsrat Schwimmbadgenossenschaft

Präsident	Mattli Felix, Spartenleiter Hochbau, Flüelen
Vizepräsident	Mempel Horst, GF Zimmer Umweltlogistik Uri AG, Bürglen
Recht	Frei Silvana, Rechtsanwältin und Notarin, Altdorf
Technik	Meier Rafael, Elektroinstallateur EFZ, Muotathal
Personal	¹⁾ Christen-Zarri, Miriam, GR Bürglen, Gemeindevertretung
Finanzen	* Baumann Toni, eidg. dipl. KMU-Finanzexperte, Bürglen
Kommunikation/Marketing	* Stalder Fränzi, PR Fachfrau mit eidg. FA, Schattdorf
Bau	* Walker Werner, dipl. Techniker HF Bauführung, Altdorf * Ziegler Pascal, Vertreter Gemeinderat Altdorf
	¹⁾ Gemäss Art 9 Schwimmbadgesetz, gewählt vom Urner Gemeindeverband * vom Gemeinderat bestimmt

Verwaltungsrat Alters- und Pflegeheim Rosenberg

Präsidium	Urs Kälin, Gemeindepräsident, Altdorf
Mitglieder	Cordelia Dal Farra-Lusmann, Sozialvorsteherin, Altdorf Hermann Näf, Rechtsanwalt und Notar, Erstfeld Martin Gnos, Geschäftsleitungsmitglied Viva Luzern, Altdorf Marco Infanger, dipl. Finanzplanungs-Experte, Altdorf Roger Arnold, Bauökonom AEC, techn. Kaufmann FA, Altdorf

Forum Theater Uri

Präsident	Sicher Philipp, dipl. Ing. Agronom, Altdorf
Vizepräsidentin	Huwyler-Dillier Ursula, Lehrerin, Altdorf
Mitglieder	Bissig Otto, Elektroingenieur FH, Altdorf Baumann Markus, dipl. Ing. Agronom ETH, Bürglen * Brücker Leo, Altdorf Crisovan Gisler Fabienne, lic. iur., Bürglen Trottmann René, Katechet, Altdorf * Hüsler Kälin Lisa, Übersetzerin, Altdorf Truniger Michel, Kulturmanager MAS, Altdorf * vom Gemeinderat bestimmt
Leitung Theater	

Friedhofkommission

Präsidentin	Zurfluh-Indergand Edith, kath. Kirchenrat
Mitglieder	Cathry Peter, Bauchef kath. Kirchenrat Schuler Bernhard, Gemeinderat Wittum Markus, Gemeindeschreiber Arnold Stefan, Bereichsleiter Tiefbau und Umwelt Durscher Beat, Friedhofwart
Sekretärin	Arnold-Horat Marianne

Bannwaldkommission

Präsidentin	Rieder Marlies, Gemeindevizepräsidentin
Vizepräsident	Müller Alois, Bürgerratspräsident
Mitglieder	Schuler Bernhard, Gemeinderat Barengo Nathalie, Bürgerrat Dal Farra Denis, Einwohnergemeinde Gfeller Göran, Bürgergemeinde Wüthrich Roland, Amt für Forst und Jagd Eggimann Lukas, Amt für Forst und Jagd Arnold Stefan, Bereichsleiter Tiefbau und Umwelt Gisler Marlis, SB Tiefbau und Umwelt
Sekretärin	

Kinder- und Jugendkommission

Präsident	Züst Sebastian, Gemeinderat
Mitglieder	Barengo Nathalie, Vertretung der Eltern Gisler Emilie, Vertretung der Jugendvereine Meyer Andi, Gesamtschulleiter Resele Michelle, Leiterin Berufsinfozenter BIZ Bucher Tanja, Spielgruppe Altdorf Carvalho Emile, SRK Quiroz Angela, Kinder- und Jugendbeauftragte
Mit beratender Stimme	Arnold Sabin, SB Sozialdienst Uri Nord Auf der Maur Aline, SB Sozialdienst Uri Nord Stadler Anita, SB Sozialdienst Uri Nord
Sekretärinnen	

Kommando Gemeindefeuerwehr

Kommandant	Bissig Heinz, Schreiner
1. Vizekommandant	Flachsmann Thomas, kant. Brandschutzexperte
2. Vizekommandant	Albert Max, Landwirt

Feuerschutzkommission

Präsident	Schuler Bernhard, Gemeinderat
Mitglieder	Furrer Thomas, Materialwart Odermatt Herbert, Kaminfeger Bissig Heinz, Feuerwehrkommandant Gasser René, Baukontrolleur

1.4.2 Verwaltungspersonal und Nebenamtliche Funktionen

Kanzleiabteilung Wittum Markus, Gemeindeschreiber/Leiter Kanzleiabteilung (bis 30.6.20)
Ebnöther Anja, Gemeindeschreiberin/Leiterin Kanzleiabteilung (ab 1.7.20)
Baumann Simon Stv. Gemeindeschreiber/BL Gemeinderatskanzlei
Malnati Vitus, BL Gesundheit und Alter
Herrscher Christine, Sozialarbeiterin/Leiterin Sozialdienst Uri Nord
Arnold Aline, Sozialarbeiterin
Berisha Begije, Sozialarbeiterin
Suter Yvonne, Sozialarbeiterin
Amrein Janine, Sozialarbeiterin (temporär)
Imhof Sabrina, Sozialarbeiterin (temporär)
Arnold Sabin, SB Sozialdienst Uri Nord
Auf der Maur Aline, SB Sozialdienst Uri Nord
Stadler Anita, SB Sozialdienst Uri Nord
Bär Ralph, Gemeindeweibel/Stv. Betriebsbeamter
Arnold Raphael, Betriebsbeamter (ab 15.12.19)
Bolliger Martin, Betriebsbeamter (bis 15.12.19)
Kempf Alois, Schuladministrator
Bissig, Heinz, Feuerwehrkommandant
Furrer Thomas, Materialwart
Quiroz Angela, Jugendbeauftragte
Hofstetter Marc, Jugendarbeiter
Koch Verena, Jugendarbeiterin
Schwizgebel Corina, Jugendarbeiterin

Finanzabteilung Christen Markus, Leiter FA
Bissig Markus, Bereichsleiter Steuerwesen
Arnold Monika, SB Steuerwesen
Müller Colette, BL Administration
Kempf Corinne, SB Finanzwesen
Gnos Agi, SB Finanzwesen
Wyrsh Astrid, SB Finanzwesen
Muheim Ursula, Sachbearbeiterin
Ritter Daniela, SB Steuerwesen, Stv. EWK
Würsten Daniel, BL Informatik
Zraggen Heinz, SB Informatik

Bauabteilung Arnold Anton, Leiter BA
Muheim Christoph, BL Ortsplanung
Gamma Bissig Cornelia, BL Baubewilligungen
Gasser René, Baukontrolleur
Arnold Stefan, Bereichsleiter Tiefbau und Umwelt
Gisler Rochus, SB Liegenschaftsverwaltung
Gisler Marlis, SB Tiefbau und Umwelt
Teke Elif, Sekretariat Bauabteilung

Tarelli Marco, BL Hochbau und Wasser
Marty Astrid, SB Wasser

Lernende Hürlimann Livia, Lernende Kauffrau
Imholz Benito, Lernender Kaufmann
Vanoli Andrina, Lernende Kauffrau
Bissig Sandro, Lernender Fachmann Betriebsunterhalt

Werkhof Binaghi Marino, Gemeindevorarbeiter
Arnold Martin, Stv. Gemeindevorarbeiter
Gisler Michael, Gemeindearbeiter
Hauser Damian, Gemeindearbeiter
Kempf Elias, Gemeindearbeiter

Wasserversorgung Sicher Roland, Brunnenmeister

Hauswarte Arnold Walter, Schul- und Schwesternhaus Bernarda
Bissig Thomas, Schulhaus St. Karl, Frauenkloster
Domgjon Franc, Schulhaus Marianisten, Hagen
Gisler Adrian, Schulhaus Florentini, Turnhallen/Aula Hagen
Gisler Bernhard, Winkel, Bunker, ALST, Gdehaus/Fremdenspital
Stadler Ernst, Schul- und Sportanlage Feldli

Abstimmungsbeamtinnen und -beamte

Arnold Kurt	Gisler Priska	Rubischung Josef
Sommer Nora	Zberg Margrit	Leu Cornelia
Zurfluh Martin	Regli Ruth	Walker Petra
Cathry Marta	Widmer Madeleine	Eich Christoph
Russi Karl	Aschwanden Marie-L.	Aschwanden Casparina
Hächler Margrit	Mathys Kurt	Gisler Kälin Elisabeth
Steinemann Erwin	Tissot-Daguette Roxane	Widmer Albert
Arnold Helen	Bissig Martina	Dal Farra Flavio
Gut Ursula	Iten Olivia	Marty Pia
Marty Astrid	Affentranger Fabio	Widmer Karin
Baumann Noel	Widmer Esther	Kälin Sara
Dal Farra Ylenia	Dal Farra Amadeo	Prandi Maurizio
Kälin Rafael	Elias Flury	Baumann Noel

Quartiermeister Gisler Rochus, SB Liegenschaftsverwaltung

Desinfektor ISS Pest Control AG, Zürich

Lebensmittelkontrolle Laboratorium der Urkantone, Brunnen

Ölfeuerungskontrolleur Arnold Heinz, Bergführer

Bestattungsmannschaft Kempf Werner, Gipser
Arnold Michael, Schreiner

1.4.3 Bericht des Gemeinderates

Allgemeines

Im vergangenen Jahr fanden 46 (Vorjahr 42) ordentliche Gemeinderatssitzungen statt. Dabei wurden 1077 (1104) Geschäfte behandelt. Pro Sitzung ergibt dies einen Durchschnitt von 23.4 Geschäften (26.3). Das Gemeinderatsprotokoll des vergangenen Jahres umfasst 981 Seiten (1'090).

Im Laufe des Jahres wurde mit externer Unterstützung der BCP Business Consulting Partner AG, Basel, die Organisation der Gemeinde und der Gemeindeverwaltung überprüft. Dies aus verschiedenen Gründen, vorab jedoch aufgrund altershalber anstehender Abgänge in Schlüsselpositionen. Die Überprüfung hat ergeben, dass die Gemeinde Altdorf grundsätzlich sehr gut aufgestellt ist, punktuell aber Handlungsbedarf besteht. Es wurden verschiedene Handlungsfelder erkannt, die nun weiterbearbeitet werden. In der Zwischenzeit konnte die auf Sommer 2020 vakant werdende Gemeindegemeinschafts-Stelle neu besetzt werden. Zudem genehmigte die Gemeindeversammlung im November für die Bauabteilung zwei neue Stellen. Weitere Massnahmen und Anpassungen werden folgen.

Verschiedene Bauprojekte verändern das Bild der Gemeinde während der Bauzeit und werden es auch nach deren Abschluss wesentlich prägen. Mit Beginn der Überbauung "Entlang der Gassen" und der Tiefgarage beim Gemeindehausplatz entstand eine Baugrube in einem Ausmass, die Altdorf noch nicht gesehen hat. Die Baustelle war eine Attraktion, die Passantinnen und Passanten zum Staunen und Verweilen einlud. Mittlerweile ist die Baugrube geschlossen und der Gemeindehausparkplatz ist seit dem 1. November provisorisch wieder in Betrieb. Die neue Parkgarage wird Mitte 2020 zur Verfügung stehen. Die Erweiterung des Schulhauses Hagen schreitet planmässig voran und wird wie vorgesehen auf Beginn des Schuljahres 2020/21 abgeschlossen werden können. Zudem wurden die Hauptfassade und das Hauptdach des Tellspielhauses saniert. Im Juli begann die Instandsetzung des 1. Teils der Gitschenstrasse Ost ab der Liegenschaft Gisler 1843 bis zum Giro. Sie konnte im Oktober planmässig abgeschlossen werden. Der zweite Teil der Sanierung bis zur Kreuzung Schmiedgasse folgt im Sommer 2020. Instandgesetzt wurden auch die Gurtenmundstrasse und die Ringligasse.

Am 9. September läutete der Spatenstich den Baubeginn des Kantonsbahnhofs Altdorf mit Bushaltestellen und Verlängerung Personenunterführung ein. Im April wurde mit dem Aushub für den Neubau des Kantonsspitals Uri eine weitere Grossbaustelle eröffnet. Für den A2-Halbanschluss Altdorf Süd wurde mit der öffentlichen Auflage das Plangenehmigungsverfahren eröffnet. Der Bau

der Ost-West-Verbindung (WOV) verzögert sich aufgrund der vor Obergericht Uri hängigen Einsprachen.

Im ersten Halbjahr bewegte vor allem das Thema "Kunstrasen" die Gemüter. Der Gemeinderat unterbreitete an der Urnenabstimmung vom 19. Mai ein Kreditbegehren in der Höhe von 2,9 Mio. Franken für den Bau eines Kunstrasenplatzes, lehnte aber die Umrüstung der Suworow-Matte aus verschiedenen Gründen ab, während sich der FC Altdorf dafür aussprach. Mit 41 Prozent Ja zu 59 Prozent Nein-Stimmen wurde das Kreditbegehren abgelehnt.

Der Altdorfer Gewerbe-Coach Roman Schön zog an der Gemeindeversammlung vom 16. Mai 2019 in einer informativen Standortbestimmung zum ersten Mal Bilanz über seine Tätigkeit. Die im Rahmen der Umsetzung der Entwicklungsoffensive Region Altdorf (ERA) im November durchgeführte Aktion der verhüllten Schaufenster "Herz zeigen und Herzen gewinnen" löste über die Kantonsgrenzen hinaus breite, praktisch ausschliesslich positive Reaktionen aus.

Die grundsätzlichen Abklärungen für das Projekt der sanierungsbedürftigen Erschliessung der Eggberge ab der Bergstation wurden im Berichtsjahr weitergeführt. Am Pfingstsonntag wurden die betroffenen Liegenschaftseigentümerinnen und -eigentümer informiert.

Im Sommer konnten die im Rahmen der Anpassung des Gemeinderechts erarbeiteten drei Erlasse Gemeindeordnung, Verordnung über das Verfahren an der Gemeindeversammlung und Verordnung über das Verfahren in den Behörden in die Vernehmlassung gegeben werden. Anschliessend wurden die Antworten ausgewertet und verarbeitet. Derzeit werden die Erlasse bereinigt, damit sie der Gemeindeversammlung vom 28. Mai 2020 zur Genehmigung vorgelegt werden können. An der Gemeindeversammlung vom November 2019 wurde die neue Parkplatzverordnung der Gemeinde genehmigt. Die Ausführungsbestimmungen werden durch den Gemeinderat in einem Reglement festgelegt.

Bei der Nutzung des öffentlichen Raums, insbesondere Scholareale, Pausenplätze, Spielplätze, ist es seit geraumer Zeit immer wieder zu Meldungen und Wahrnehmungen über unschöne Vorkommnisse wie Nachtruhestörungen, Unordnung, Littering, Bedrohungen oder Beleidigungen gekommen. Der Gemeinderat will, dass der öffentliche Raum allen Beteiligten, insbesondere auch den Jugendlichen, zur Verfügung steht, dabei aber gewisse Regeln und Vorgaben zu beachten sind. Dazu hat er verschiedene Massnahmen beschlossen und umgesetzt: Mit Jugendlichen der Oberstufe wurden Tafeln mit "Benimmregeln" für den öffentlichen Raum erstellt und es wurde eine Nutzungsordnung für die betroffenen Areale erlassen. Gleichzeitig wurden diese durch die MAM-

Wache kontrolliert. Zudem wurde die mobile Jugendarbeit aufgestockt und es fanden verschiedene Gespräche mit betroffenen Jugendlichen und Eltern statt.

Die Fallzahlen in der wirtschaftlichen Sozialhilfe sind im Berichtsjahr gestiegen. Dabei waren einige stationäre Unterbringungen und komplexe Fälle sehr kostenintensiv. Einige dieser Fälle waren freiwillige Hilfen, andere waren von der KESB angeordnet. Die Kosten für die Massnahmen des Kindes- und Erwachsenenschutzes können von der Gemeinde Altdorf nicht beeinflusst werden. Die Rückerstattungen lagen auf dem Niveau der Vorjahre, die Ausgaben lagen auf Grund der gestiegenen Fallzahlen deutlich höher. Die Zusammenarbeit mit den anderen Gemeinden der Region Uri Nord ist weiterhin sehr gut. Die Gemeinden profitieren vom professionellen Angebot des gemeinsamen Sozialdienstes.

Veranstaltungen und Ereignisse im Berichtsjahr: Im Mai lud der Gemeinderat die Altdorfer alt Gemeindepräsidentinnen und -präsidenten zu einem weiteren Treffen ein. Im September durfte der Gemeinderat die Räte der Korporationsbürgergemeinde und der Kath. Kirchgemeinde zur Behördenkonferenz begrüßen. Beide Treffen finden in einem Rhythmus von drei bis vier Jahren statt. Am 7. November hiess Altdorf im Mehrzweckgebäude Winkel die Teilnehmenden der Herbsttagung des Urner Gemeindeverbandes willkommen. Im Juli besuchte eine Delegation des Gemeinderates anlässlich des Altstadtfestes die Partnerstadt Altdorf b. Nürnberg. Die Bundesfeier mit Bellinzona, dem Hauptort des Kantons Tessin, war bei bestem Wetter ein voller Erfolg und überaus gut besucht. Die Stadt Rottweil lud anlässlich des 500-jährigen Bestehens des ewigen Bundes den Gemeinderat zu den im September stattfindenden Festlichkeiten ein. Vom 15. bis 18. August fand das Musikfestival Alpentöne erstmals unter der Leitung von Pius Knüsel, aber letztmals unter der Ägide des künstlerischen Leiters Johannes Rühl statt. Auch die 11. Auflage war überaus erfolgreich und erfreute sich eines sehr guten Publikumszuspruchs. Am 11. April wurde mit der Altdorfer Schule und der ZAKU AG ein weiterer Clean-Up-Day durchgeführt, gefolgt vom Repair Café plus am 13. April auf dem Lehnplatz. Am 7. September organisierte die Energie- und Umweltkommission den "Aktionsstag Altdorf" zum Thema "Food Waste". Im April verschönerte Neues Altdorf unser Dorf mit der Aktion "Blumiges Altdorf". Eine besondere Ehre wurden Uri und Altdorf mit dem Besuch des Gesamt-Bundesrates zuteil. Er machte am 4. Juli anlässlich der Bundesratsreise auf dem Lehnplatz Halt und wurde von der Bevölkerung mit einem warmen Empfang begrüsst. Am 21. August fand auch in Altdorf der Anlass "BotschafterInnä bi dä Lyt" des Eidg. Departements für auswärtige Angelegenheiten EDA mit verschiedenen Programmpunkten statt, u.a. ein Austausch mit der Bevölkerung auf dem Unterlehn.

Ressortaufteilung

Gemeindepräsident Urs Kälin; Präsidium/Bauwesen

Gesamtführung und Personelles
Bauwesen / Tiefbau
Verkehr
Altersfragen (Pflege / APH Rosenberg)
Presse- und Informationswesen, "Adler"
Gemeindeführungsstab (GFS)
Entwicklungsoffensive Region Altdorf ERA
Altdorfer Gewerbe
Wirtschaftsförderung / Ortsmarketing
Vorsitz AG Informatik / Vorsitz Strategiegruppe RZ-Altdorf
Präsident Verwaltungsrat APH Rosenberg
Verwaltungsrat Elektrizitätswerk Altdorf
Mitglied Vorstand Gemeindeverband Uri

Gemeindevizepräsidentin Marlies Rieder; Raumordnung / Hochbau

Raumordnung
Bauwesen / Hochbau
Liegenschaftsverwaltung
Arbeitsicherheit / Gesundheitsschutz
Präsidentin Bannwaldkommission
Mitglied Bevölkerungsschutzkommission
Vizepräsidentin Stiftungsrat Kantonsbibliothek Uri
Schliesswesen

Gemeindevorwarter Pascal Ziegler; Finanzen

Finanzverwaltung / Finanzplanung / Steuerwesen
Rechtsfragen / Beschwerdewesen
Wahl- und Abstimmungswesen
Projektleitung Sanierung Tellspielhaus
Präsident Baukommission Erweiterung Schulhaus Hagen
Verwaltungsrat Schwimmbadgenossenschaft Altdorf

Sozialvorsteherin Cordelia Dal Farra; Sozialwesen/Polizeiwesen

Sozialwesen / Soziale Dienste
Altersfragen
Zuständige Fragen KESR/KESB
Polizeiwesen / Gastwirtschaftsgesetz
Kinderbetreuung / Mittagstisch / Hausaufgabenbetreuung
Präsidentin Sozialrat Uri Nord

Mitglied Verwaltungsrat APH Rosenberg
Mitglied Betriebsgruppe TriffAltdorf
Mitglied Stiftungsrat Pflegewohngruppe Höfli
Mitglied Kant. Fachkommission Integration

Mitglied Andreas Bossart; Volkswirtschaft

Marktwesen / Gewerbe / Landwirtschaft
Tourismus
Umweltschutz
Bewilligungen für Anlässe
Präsident Energie- und Umweltschutzkommission
Präsident Tourismusausschuss
Mitglied Wasserkommission
Verwaltungsrat Auto AG Uri
Verwaltungsrat Luftseilbahn Flüelen-Eggberge
Mitglied Kant. Verkehrskommission
Delegierter Abwasser Uri
Vertreter Zweckverband Abfallbewirtschaftung im Kanton Uri
Mitglied VR Uri Tourismus AG

Mitglied Bernhard Schuler; Sicherheit/Gesundheit

Bevölkerungsschutz / Feuerwehr
Gesundheit
Präsident Feuerwehrkommission
Präsident Feuerschutzkommission
Präsident Sportkommission
Präsident Gesundheitskommission
Mitglied Bevölkerungsschutzkommission
Mitglied Bannwaldkommission
Mitglied Friedhofkommission
Mitglied Baukommission Erweiterung Schulhaus Hagen

Mitglied Sebastian Züst; Kultur/Jugend/Bildung

Bildung / Jugendfragen
Vereine / Kulturelles
Organisation Gemeindegänge u. -empfang u. Bundesfeier
Präsident Kinder- und Jugendkommission
Präsident Kulturkommission
Mitglied Tourismusausschuss
Mitglied AG Informatik
Mitglied Stiftungsrat Kantonsbibliothek Uri
Mitglied Stiftungsrat Interkulturelle Begegnung Uri

Behandelte Geschäfte

Im Berichtsjahr 2019 wurden folgende Geschäfte behandelt bzw. erledigt:

An Offenen Dorfgemeinden

- 16.05. Genehmigung der Ablage der Verwaltungsrechnungen 2018
Annahme Einbürgerungsgesuche:
- Emrah und Amina Ajanovic
- Fatma Cosarpinar mit Tochter Ada
- Marijana Jukic-Sunaric
- Edin und Firzeta Husakovic-Halilovic und Kinder Sejla und Edina
- Leandro und Alessia Garcia Magagnino
- 15.11. Ersatzwahl eines Mitgliedes der Baukommission für die Restamtsdauer 2019/20 mit sofortigem Amtsantritt
Genehmigung Budget 2020 mit Festsetzung Steuerfuss
Annahme Einbürgerungsgesuche:
- Mirlinda Sadrijaj-Ibrahimi
- Ali Zengin
- Giovanni und Sevgi Migliucci-Atik mit Tochter Leila
- Antonio Tassone
- Tugba und Melike Yesilcayir
- Genehmigung der Parkplatzverordnung der Gemeinde Altdorf
Zustimmung zum Erwerb von 497 m² Land für Fr. 59'640.00, ab Parzelle 1.1201, Bahnhof Altdorf, als Zuwachs zur Parzelle 1188.1201, Reussacherstrasse, der Einwohnergemeinde Altdorf

An Urnenabstimmungen

- 19.05. Ablehnung Kreditbegehren in der Höhe von brutto 2,9 Mio. Franken für den Umbau des Fussballplatzes Suworowmatte in einen grösseren Kunstrasenplatz

Auswahl von Ereignissen und Geschäften des Jahres 2019

- Beginn Realisierung Kantonsbahnhof Altdorf mit Bushaltestellen, Verlängerung Personenunterführung mit dem Spatenstich am 9. September
- Weitere Planung der Flankierenden Massnahmen (FlaMa) im Dorfkern
- A2-Halbanschluss Altdorf Süd, Eröffnung Plangenehmigungsverfahren und öffentliche Auflage
- Weiterführung Projekt Erschliessung Eggberge
- Instandsetzung 1. Teil Gitschenstrasse Ost, Ausführung und Abschluss
- Instandsetzung Ringligasse Süd; Arbeitsvergabe, Ausführung und Abschluss
- Instandsetzung Gurtenmundstrasse, Abschluss Planung Bauprojekt
- Baubeginn Um- und Neubau Kantonsspital Uri
- Inangriffnahme Projekt Tiefgarage Gemeindehausplatz und provisorische Inbetriebnahme des Parkplatzes
- Weitere Umsetzung des Projekts "Entlang der Gassen" im Winterberg
- Realisierung Erweiterung des Schulhauses Hagen
- Planung Sanierung Flachdach Sporthalle Feldli
- Sanierung Hauptfassade und Hauptdach Theater Uri, Tellspielhaus Altdorf
- Abstimmung Umrüstung Fussballplatz Suworow-Matte am 19. Mai
- Gewerbe-Coach, Umsetzung Entwicklungsoffensive Region Altdorf (ERA) und Aktion verhüllte Schaufenster "Herz zeigen und Herzen gewinnen"
- Erlass Richtlinien für die Nutzung des öffentlichen Raums. Kontrolle des öffentlichen Raums durch einen Sicherheitsdienst und Erarbeitung "Benimm Regeln" zusammen mit Jugendlichen
- Anpassung Gemeinderecht, Vernehmlassung und abschliessende Erarbeitung der Vorlage zuhanden der Gemeindeversammlung vom 28. Mai 2020
- Genehmigung der Parkplatz-Verordnung der Gemeinde Altdorf an der Gemeindeversammlung vom 14. November
- Mobile Jugendarbeit: Die Leistungsvereinbarung mit dem Kanton Uri und der Gemeinde Flüelen wird für die Jahre 2019 bis 2022 verlängert
- Zentrum Höfli AG; die Gesellschaft wird durch Liquidation formell aufgelöst
- Altdorf tritt der Schweizerischen Informatikkonferenz (SIK) bei
- Behördenkonferenz zwischen der Korporationsbürgergemeinde, der Kath. Kirchgemeinde und der Einwohnergemeinde am 11. September
- Treffen der Altdorfer alt Gemeindepräsidentinnen und Gemeindepräsidenten am 3. Mai
- Herbsttagung des Urner Gemeindeverbandes am 8. November im Mehrzweckgebäude Winkel
- Bundesfeier 2019 mit Bellinzona
- Besuch von Altdorf bei Nürnberg vom 5.-7. Juli anlässlich des Altstadt-Festes
- Besuch der Stadt Rottweil 7./8. September anlässlich des 500-jährigen Bestehens des Ewigen Bundes
- Musikfestival Alpentöne vom 15. - 18. August
- Musikfestival Alpentöne, Wahl von Graziella Contratto und Barbara Betschart als neue künstlerische Leitung (Intendanz) für das Festival 2021
- Clean-Up-Day am 11. April mit der Altdorfer Schule und der ZAKU AG
- Repair Café plus am 13. April auf dem Lehnplatz
- Energie- und Umweltkommission; "Aktionstag Altdorf" zum Thema "Food Waste" vom 7. September
- Treffen der Urner und weiterer Energiestädte am 27. September in Erstfeld
- Blumiges Altdorf, Aktion von Neues Altdorf im April
- Besuch des Bundesrates anlässlich der Bundesratsreise 2019 am 4. Juli
- Der Altdorfer Simon Stadler wird am 20. Oktober als neuer Urner Nationalrat gewählt
- "BotschafterInnä bi dä Lyyt" des Eidg. Departements für auswärtige Angelegenheiten mit verschiedenen Anlässen in Altdorf, u.a. ein Treffen mit der Bevölkerung auf dem Unterlehn am 21. August
- Operette "Der fidele Bauer" im Herbst im Theater Uri
- Urner Kantonales Jungschwingen 2019, Sportanlage Feldli
- Meliorationsgenossenschaft Reussebene Uri feiert im Berichtsjahr ihr hundertjähriges Bestehen
- Männerchor Harmonie feiert sein 125-jähriges Bestehen mit verschiedenen Auftritten und Konzerten

Pendente Geschäfte und Anlässe im Jahr 2020

- Weiterführung Umsetzung Kantonsbahnhof Altdorf mit Bushaltestellen, Verlängerung Personenunterführung bzw. Realisierung des neuen Hauptsitzes der Urner Kantonalbank
- Weiterführung Planung der Flankierenden Massnahmen (FlaMa) im Dorf kern und Altdorf innerorts
- A2-Halbanschluss Altdorf Süd, Erledigung Einsprachen und Genehmigung durch UVEK
- Erschliessung Eggberge, weitere Planungen und Abklärungen
- Fertigstellung und Inbetriebnahme Gemeindehausplatz und Tiefgarage Gemeindehausplatz
- Abschluss des Projekts "Entlang der Gassen" im Winterberg
- Abschluss der Erweiterung des Schulhauses Hagen
- Sanierung Dach Schulhaus Bernarda
- Instandsetzung 2. Etappe Gitschenstrasse Ost, Arbeitsvergabe, Ausführung und Abschluss
- Unterbreitung eines Kreditbegehrens zur Sanierung des Feuerwehrlokals
- Unterbreitung eines Kreditbegehrens für den Bau einer Pausenhalle und eines hindernisfreien Zugangs zum Schulhaus St. Karl
- Unterbreitung eines Kreditbegehrens für die Sanierung der Bahnanlagen der Luftseilbahn Flüelen-Eggberge AG
- Unterbreitung eines Kreditbegehrens für die Sanierung des Dachs der Sporthalle Feldli
- Inkraftsetzung der neuen Parkplatz-Verordnung der Gemeinde Altdorf
- Genehmigung des neuen Gemeinderechts an der Gemeindeversammlung vom 28. Mai 2020
- Überarbeitung Personalrecht der Gemeinde Altdorf
- Wahl des Gemeinde- und des Schulrats an der Urnenabstimmung vom 27. September 2020 für die Amtsdauer 2021/22 mit Amtsantritt am 1.1.2021
- Wahl der Bau-, Wasser- und Rechnungsprüfungskommission an der Gemeindeversammlung vom 19. November 2020 für die Amtsdauer 2021/22 mit Amtsantritt am 1.1.2021
- Lieferung neues Tanklöschfahrzeug als Ersatz für den Unimog
- Planung Sanierung Schwimmbad Moosbad, Baubewilligung / Baurechtsvertrag
- Genehmigung QGP Strickermatte

- Bundesfeier 2020 mit der Tourismusregion Scuol Engadin Samnaun Val Müstair
- Beginn der Tellspele 2020 mit der Premiere am 22. August
- Konferenz der Urschweizer Hauptorte am 18. September in Altdorf
- Erstmalige Durchführung Food-Festival "Tell's Kitchen" am 29. August 2020
- Repair Café plus am 18. April im Zeughaus und Flohmarkt auf dem Unterlehn
- Clean-Up-Day am 16. Juni mit einer Oberstufenklasse der Schule und der ZAKU AG
- Flohmarkt am 12. September auf dem Unterlehn
- Länderspiele U19 Männer mit Finnland, Tschechien und der Schweiz vom 31. Januar bis 2. Februar in der Feldlihalle
- Das Elektrizitätswerk Altdorf EWA feiert sein 125-jähriges Bestehen
- Der Schwingclub Altdorf wird 100 Jahre alt

Personelles

Behörden

In den vom Volk gewählten Behörden stehen im Herbst des laufenden Jahres Gesamterneuerungswahlen Wahlen an. Entsprechend waren im Berichtsjahr 2019 nur wenige, ausserordentliche, Mutationen zu verzeichnen.

In der Baukommission schied Mitglied Gervas Ruppen per Ende Oktober 2019 aufgrund eines Wohnsitzwechsels aus der Kommission aus. An der Gemeindeversammlung vom 14. November wurde an seiner Stelle Bruno Muoser als neues Mitglied in die Baukommission gewählt. Dies mit sofortigem Amtsantritt und für die Restamtsdauer 2019/20.

Das Mitglied der Rechnungsprüfungskommission, Ragunath Ananthavettivelu, zog nach Bürglen, so dass er sein Mandat in der Rechnungsprüfungskommission Altdorf aufgeben musste. Die Ersatzwahl wird an der Gemeindeversammlung vom 28. Mai 2020 erfolgen.

In den vom Gemeinderat gewählten Kommissionen gab es zahlreiche Wechsel, so in der Kinder- und Jugendkommission, in der Sport-, der Kultur-, der Energie- und Umwelt- sowie in der Bevölkerungsschutzkommission.

Der Gemeinderat dankt den ausscheidenden Behörden- und Kommissionsmitgliedern für ihren wertvollen Einsatz zugunsten der Öffentlichkeit herzlich und wünscht ihnen für die Zukunft alles Gute. Den neu Gewählten wünscht der Gemeinderat viel Befriedigung bei der neuen Aufgabe und freut sich auf eine gute Zusammenarbeit.

Gemeindepersonal

Peter Cathry trat nach 22 Dienstjahren als Bereichsleiter Tiefbau und Umwelt in den Ruhestand. Seine Stelle übernahm der Altdorfer Stefan Arnold, der die Stelle am 1. Februar antrat.

Hauswart Franz Arnold beging im Januar ein Dienstjubiläum für 30 Jahre als Hauswart des Schulhauses der Marianisten. Ende Juli trat er in den Ruhestand. Als neuer Marianisten-Hauswart wurde Franc Domgjon gewählt. Stellenantritt war der 1. Juni.

Martin Bolliger trat Ende Januar 2020 in den Ruhestand und feierte gleichzeitig ein Dienstjubiläum für 25 Jahre als Leiter des Altdorfer Betriebsamtes. Als neuen Betriebsbeamten hat der Gemeinderat den bisherigen Stellvertreter, Gemeindeweibel Raphael Arnold, gewählt, der die neue Aufgabe Mitte Dezember übernahm. Neuer Gemeindeweibel wurde der Altdorfer Ralph Bär. Er trat auf den 1. Oktober in den Gemeindedienst.

Riana Bulgheroni beendete Ende Juli erfolgreich ihre kaufmännische Lehre auf der Gemeindeverwaltung. Als neuen Lernenden wählte der Gemeinderat Benito Imholz aus Göschenen. Im Werkhof schloss Jerome Arnold seine Lehre als Fachmann Betriebsunterhalt erfolgreich ab. Neuer Lernender Fachmann Betriebsunterhalt ist seit dem 1. August Sandro Bissig aus Bürglen.

Janine Amrein arbeitet seit Mitte 15. Juli in einem 50%-Pensum im Sozialdienst Uri Nord, wo sie eine erkrankte Sozialarbeiterin vertritt.

Im November wählte der Gemeinderat mit Anja Ebnöther die neue Gemeindeschreiberin, die auf den derzeitigen Amtsinhaber Markus Wittum folgen wird. Markus Wittum wird Ende Juni des laufenden Jahres in den Ruhestand treten. Anja Ebnöther wird die Stelle am 1. März mit einem 50%-Pensum antreten und ihr Pensum am 1. Juni auf 100% erhöhen.

Im Berichtsjahr konnten weitere Mitarbeitende ein Dienstjubiläum feiern:

- Damian Hauser, am 1. Januar 20 Jahre als Gemeindearbeiter
- Astrid Marty, am 1. März 20 Jahre als Sachbearbeiterin Wassertaxen und Sekretariat Bauabteilung

- Markus Christen am 1. Juni für 20 Jahre als Leiter Finanzabteilung
- Ursula Muheim, am 1. Dezember für 20 Jahre als Sachbearbeiterin (Quellensteuern)

Der Gemeinderat gratuliert den verdienten und sehr loyalen Mitarbeitenden herzlich zu ihrem Dienstjubiläum. Franz Arnold und Martin Bolliger wünscht er für die Zukunft alles Gute und den neu Gewählten viel Erfolg und Befriedigung bei ihrer Arbeit.

1.4.4 Bevölkerungstistik (Stand 31.12.2019)

Bevölkerungszahlen		m	w	Total
Einwohner/innen am 31.12.2018		4'637	4'789	9'426
Einwohner/innen am 31.12.2019		4'708	4'845	9'553
davon:- Gemeindebürger/innen		434	551	985
- übrige Schweizerbürger/innen		3'417	3'580	6'997
- Ausländer/innen		857	714	1'571
Nach Zivilstand	ledig	2'285	1'996	4'281
	verheiratet	2'065	2'031	4'096
	verwitwet	97	437	534
	geschieden	255	373	628
	eingetragene Partnerschaft	6	6	12
	aufgelöste Partnerschaft	0	1	1
Nach Konfession	röm. kath.	3'160	3'359	6'519
	ev.-ref.	228	278	506
	übrige/konfessionslos	1'320	1'208	2'528
	unverheiratet ¹⁾	0	1	1

Altdorfs älteste Einwohnerin: Maria Gisler-Walker, 1921

Altdorfs ältester Einwohner: Robert Furrer, 1922

¹⁾ Der Zivilstand "unverheiratet" kann als Folge einer Ungültigerklärung der letzten Ehe oder als Folge einer Verschollenerklärung des letzten Ehepartners bzw. der letzten Ehepartnerin entstehen.

Bevölkerungsentwicklung				
Jahr	Anzahl	Geburten	Todesfälle	Trauungen
1997	8'653	93	72	41
1998	8'680	95	85	37
1999	8'667	99	98	51
2000	8'679	93	83	40
2001	8'699	83	98	42
2002	8'757	93	86	32
2003	8'675	78	86	40
2004	8'735	98	82	56
2005	8'727	78	87	48
2006	8'700	91	94	39
2007	8'688	66	80	43
2008	8'746	82	86	59
2009	8'765	91	91	52
2010	8'882	88	85	58
2011	8'941	90	78	68
2012	9'001	93	88	53
2013	9'037	71	86	40
2014	9'192	85	90	44
2015	9'325	78	94	52
2016	9'247	85	101	55
2017	9'287	78	104	58
2018	9'426	89	99	60
2019	9'553	92	80	54

Grafik: Bevölkerungsentwicklung seit 1950

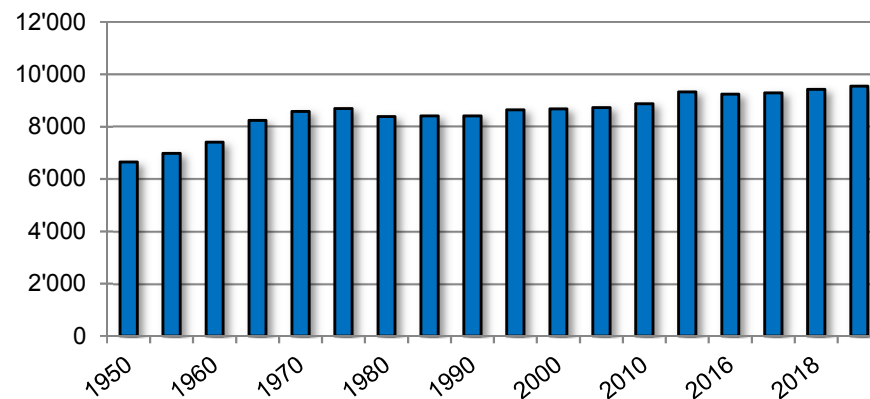

1.4.5 Feuerwehrwesen

Das Jahr 2019 war auf allen Ebenen durchwegs sehr anspruchsvoll. Am 31. August feierte der Schweizerische Feuerwehrverband sein 150-jähriges Bestehen. Im Rahmen des Jubiläums erhielten die Feuerwehren der ganzen Schweiz Gelegenheit, sich zu präsentieren und sich einer breiteren Öffentlichkeit vorzustellen. Am "Tag der offenen Feuerwehr" legte die Altdorfer Feuerwehr den Schwerpunkt auf das Thema "alt und neu". So wurde beispielsweise eine Motorspritze mit Jahrgang 1934 und eine mit Jahrgang 2001 gezeigt. Der damit verbundene, grosse Aufwand hat sich gelohnt. Es durften ausserordentlich viele positive Rückmeldungen entgegengenommen werden. Der Tag hat gezeigt, dass sich die Feuerwehr auf ihre ADF und den Feuerwehrverein verlassen kann. Aus den geknüpften Kontakten ergaben sich im Nachgang verschiedene kameradschaftliche Gespräche und spannende Führungen im Feuerwehrlokal.

Die Feuerwehr Altdorf wies am Ende des Berichtsjahres einen Personalbestand von 113 (Vorjahr 120) Feuerwehrleuten aus. Die Löschgruppe Eggberge umfasst 15 (17) Personen. Erfreulich ist, dass auch im vergangenen Jahr 6 neue ADF ins Korps aufgenommen werden konnten. Auch das Absolvieren des einjährigen, kantonalen Grundkurses hat sich sehr bewährt. Das Kommando ist bestrebt, dass alle Neuzugänge den Kurs besuchen. Dieser stellt die notwendige, gute und solide Grundausbildung sicher.

Im Berichtsjahr gab es wie immer verschiedenste Proben und Ausbildungen: 33 Prozent (Vorjahr 23 Prozent) der Feuerwehrangehörigen haben alle Proben besucht. Mit 6 Hauptproben und 32 Atemschutz-, Hubretter- und diversen Spezialproben, insgesamt 99 Proben, war 2019 erneut ein sehr reich befruchtetes Jahr. Die Offiziere haben sich im Berichtsjahr mit den Partnern SBB und SAC getroffen und diverse Begehungen durchgeführt. Die Unteroffiziere haben die Mannschaftsproben vorbereitet, sich mit verschiedenen Kommunikationsmitteln befasst und sich auch mit der Organisation eines Schadenplatzes auseinandergesetzt. An den Mannschaftsproben wurde Wissen im Grundhandwerk der Feuerwehr vermittelt. Schwerpunkte wurden in den Bereichen Motorspritzen / Wassertransport und Modulbetrieb gesetzt. Beim Atemschutz wurde wiederum ein abwechslungsreiches Programm geboten. Es gab Gelegenheit, im ehemaligen Hotel Bahnhof vor dessen Rückbau mit schwerem Gerät zu üben. Es wurden am 8. und 9. November wiederum Dräger-Leistungstests durchgeführt. Die Thematik der "Schwarz-Weisstrennung" wurde im Herbst umgesetzt und in der Praxis auch geübt und weiter optimiert. Im Bereich Strassenrettung fanden diverse Begehungen und Proben mit Detailausbildung im Grundhandwerk statt. Beim Hubretter haben die 4 Gruppen wiederum je 6 Übungen abgehalten. Eine spezielle Probe konnte in der Schmiedgasse durchgeführt werden. Um die "Hauptstrasse" durch Altdorf für zwei Proben sperren zu können, war ein erheb-

licher organisatorischer Aufwand zu leisten. An dieser Stelle ist die gute Zusammenarbeit mit der Kantonspolizei, der Auto AG und den zuständigen Stellen des Kantons eine besondere Erwähnung wert. Neu ist, dass der Hubretter bei allen Meldungen "Brand gross" im ganzen Kanton automatisch aufgeboden wird.

Einsätze: Im Berichtsjahr hatte die Feuerwehr Altdorf 37 Einsätze (Vorjahr 154) zu bewältigen. Dabei leisteten 330 (465) Personen 531 (1416) Einsatzstunden. Einsätze gab es unter anderem folgende: 13 Brandbekämpfungen, 2 Strasseneinsätze, 5 Elementarereignisse, 2 Ölwehreinsätze, 10 technische Fehlalarme wegen Brandmeldeanlagen und 5 aus verschiedenen, anderen Gründen. Neu werden Wespeneinsätze gemäss SFV nicht mehr als reine Einsätze erfasst, entsprechend haben die Einsatzzahlen massiv abgenommen. In der Schädlingbekämpfung war das Jahr 2019 im Vergleich zum Vorjahr ein ruhiges Jahr. Mit 32 (122) Einsätzen gegen Wespen und Hornissen liegt das Berichtsjahr wieder im Rahmen des im normalen Durchschnitts.

Die Arbeitsgruppe "Sanierung Feuerwehrlokal" konnte das Projekt erfreulicherweise bereits weit vorantreiben. Das Feuerwehrlokal soll am heutigen Standort und in grundsätzlich heutiger Grösse (mit kleineren Optimierungen) belassen werden. Den Stimmbürgerinnen und Stimmbürgern wird im Jahr 2020 ein diesbezügliches Kreditbegehren unterbreitet.

Im Rahmen der geplanten Neuanschaffung des Tanklöschfahrzeugs TLF wurden umfassende Abklärungen getätigt. Mehrere Vorführungen, Besichtigungen und 8 Sitzungen waren notwendig bis feststand, wie das neue TLF aussehen soll, was es alles können und wie es ausgerüstet sein muss. Im Herbst erfolgte die Ausschreibung, im November wurde der Lieferant bestimmt. Mit Annahme des Budgets und der Investitionsrechnung an der Gemeindeversammlung vom November 2019 kann nun im laufenden Jahr 2020 die Ersatzbeschaffung TLF Unimog in die Tat umgesetzt werden.

Bei der Löschgruppe Eggberge gibt es einen Generationenwechsel. Drei Austritten steht ein Eintritt gegenüber. Mit dem Bestand von 15 ADF ist die Löschgruppe aber immer noch gut aufgestellt. Die Löschgruppe traf sich 2019 zu fünf Proben. Es wurde das Löschen eines Herdbrandes mit der Löschdecke genauso geübt, wie ein Unfall mit Rettungseinsatz in einer Sägerei, das Bekämpfen eines Kaminbrandes oder das Hantieren mit Löschbecken, Motorspritze, Hydro Schild und Beleuchtungsanlage. Aber auch der Umgang mit Knoten und Brandschlingen kam nicht zu kurz.

Wie immer führte der Feuerwehrverein zugunsten der Vereinskasse bei verschiedenen Anlässen und Veranstaltungen Park- und Wachdienste durch. Dabei leisteten 199 (255) Personen 518 (694) Stunden Dienst. Der Verein führte

zudem den Familienabend, den Familienausflug und die Generalversammlung durch.

Dank des Gemeinderates

Der Gemeinderat dankt dem Kommando, dem Kader und insbesondere auch allen Frauen und Männern der Altdorfer Feuerwehr herzlich für ihren grossen Einsatz zugunsten der Altdorferinnen und Altdorfer. Einmal mehr hat die Feuerwehr Altdorf alle gestellten Herausforderungen professionell und mit Bravour bewältigt. Die Feuerwehr ist ein Garant, dass die Sicherheit der Bevölkerung und ihrem Hab und Gut auf die bestmögliche Weise gewährleistet ist. Der Gemeinderat wünscht ein ereignisarmes 2020!

1.4.6 Schwimmbad Altdorf Bericht des Verwaltungsrates

Anlässlich der 43. Generalversammlung vom 21. März 2019 waren die Wahlen in den Verwaltungsrat ein Thema. Es galt verschiedene Vakanzen zu schliessen. Die neu zur Wahl stehenden Personen wurden vorgestellt und begrüsst, sowie die scheidenden Verwaltungsrats-Mitglieder verabschiedet. Ins Vizepräsidium wurde Felix Mattli gewählt. Auch konnte die per Ende 2018 zurück getretene Kristin T. Schnider als Vertreterin des Urner Gemeindeverbandes durch Miriam Christen-Zarri vom Gemeinderat Bürglen ersetzt werden. Die Aufgaben innerhalb der Verwaltungsratschancen wurden präzisiert, optimiert respektive neu zugeteilt. Mitte Jahr entschied sich der langjährige Geschäftsführer nach 16 Jahren das Schwimmbadteam zu verlassen und sich einer neuen Herausforderung zu stellen. Die Verwaltung verdankt Bruno Arnold sein grosses Engagement. Bruno Arnold hat stets mit Herzblut zum Wohle des Teams und der Kundinnen und Kunden agiert. Innert kürzester Zeit konnte ein optimal passender Nachfolger in der Person von Patrick Husmann gefunden werden. So konnte eine reibungslose Stabübergabe mit korrekter Übergabe von Aufgaben und Geschäften gewährleistet werden.

Auch die Baukommission "BK", der Verwaltungsrats-Mitglieder und Mitarbeiter des Badteams des Schwimmbades angehören, hat die interne Organisation optimiert und die Aufgaben gemäss den jeweiligen Stärken der BK-Mitglieder neu zugeordnet. Damit konnten für das Bau- und Sanierungsprojekt Planung und Projektabwicklung detailliert ausgearbeitet und eine engere Führung des Planungsteams erzielt werden.

Der Betrieb und seine Abläufe wurden genau beobachtet. Der Betrieb lief weitgehend störungsfrei. Dies dank gezieltem Unterhalt der Anlage. Aufgetretene Störungen hatten keinen Einfluss auf den Badbetrieb. Auch die vorgezogene Hallenbadrevision im August 2019 zeigte keine nennenswerten Probleme auf,

welche den Badbetrieb im Folgejahr erheblich beeinflussen könnten. Gleichzeitig konnten für die Gesamtsanierung durch erweiterte Bauteiluntersuchungen weitere Erkenntnisse in Bezug auf Baustatik und Brandschutz gewonnen werden.

Umsetzung "Gesamtsanierung"

Auch wenn bis heute keine äusseren baulichen Veränderungen und Abnützungen sichtbar sind, wurde am Sanierungsprojekt intensiv weitergearbeitet. Im Berichtsjahr galt die Devise, nichts zu überstürzen und eine saubere Planung durchzuführen. Einige kleine Instandhaltungen und Instandsetzungen drängten sich auf und wurden umgesetzt.

Die BK der SGA hat im Jahr 2019 mit den Fachplanern die Planungen vorgenommen, die wegweisenden Entscheide gefällt und mit Zustimmung des Verwaltungsrates der SGA die Weichen gestellt, damit die geplante Sanierung risikofrei mit grösstmöglicher Kostensicherheit ausgeführt werden kann. Hierzu waren statische Abklärungen nötig und die Gebäudestruktur wurde auf die Materialisierung hin überprüft. Hauptpunkt der Sanierung der ersten Etappe sind das Dach und die Schaffung notwendiger Räume für Personal und Technik. Auf der finanziellen Seite wurden alle Rahmenbedingungen eingehalten bzw. unterschritten.

In enger Zusammenarbeit mit der Bewilligungsbehörde und dem Gemeinderat Altdorf wurde das Projekt inhaltlich überarbeitet und optimiert. Um die architektonische Qualität zu sichern und um die bestehende Schwimmbadanlage entsprechend miteinzubeziehen und zu würdigen, wurde bewusst ein ausgewiesener Architekt beigezogen. Dieser Dialog führte zu einer breit abgestützten Sanierungsvariante und wird den Gästen nach der Umsetzung der Sanierung viel Freude bereiten.

Fakten und Zahlen

Der Rückgang bei den Gästezahlen führte zu einem Rückgang des ordentlichen Betriebsertrages um knapp 5% auf rund CHF 926'000.00. Gründe sind unter anderem bei der Witterung sowie der langen Sperrung der Axenstrasse zu suchen. Zusätzliche Erträge resultieren aus der Restauration. Für den grossen Einsatz und die sehr angenehme Zusammenarbeit gilt dem Pächterpaar Manuela und Sergio De Pinto ein herzliches Dankeschön!

Trotz des tieferen Betriebsertrages konnte im Betriebsjahr 2019 wiederum mit einem Plus von CHF 12'010.65 geschlossen werden. Dies nicht zuletzt, weil wegen der anstehenden Sanierungen im Bereich Unterhalt, Reparaturen und Ersatz wiederum nur das Nötigste ausgelöst wurde.

Der Verwaltungsrat wird der Generalversammlung der Schwimmbadgenossenschaft Altdorf beantragen, den Gewinn auf die neue Rechnung vorzutragen.

Fokusthemen im Geschäftsjahr 2020 sind:

- Unterhalt der Anlagen und die Aufrechterhaltung eines störungsfreien und geordneten Betriebes.
- Umsetzung des Schwimmbadfinanzierungsgesetzes anhand der definierten Strukturen und Zeitpläne.
- Umsetzung des Sanierungspaketes "Etappe 1":
 - Baugenehmigungsphase mit Baubewilligung
 - Ausschreibungen und Vergaben
 - Detailplanung und Ablaufplanung
 - Betriebsplanung während der Sanierungsphase
- Synergien für Angebotsergänzung/-entlastung während Sanierung mit anderen Hallenbädern.
- Weiterhin gilt es dem Substanzerhalt der in die Jahre gekommenen Anlagen höchste Aufmerksamkeit zu schenken, damit der Betrieb auch in Zukunft uneingeschränkt und nachhaltig aufrechterhalten werden kann.

Schlusswort

Für die vergangene Nutzung durch unsere Badegäste und den verschiedenen Nutzergruppen möchten wir uns als SGA-Team herzlichst bedanken.

Dank des Gemeinderates

Der Gemeinderat dankt dem Verwaltungsrat und den Angestellten des Bades herzlich für ihren grossen Einsatz zum Wohl und für die vielfältigen Belange des Schwimmbades Altdorf. Ein besonderer Dank gehört dem langjährigen Geschäftsführer Bruno Arnold, der im Berichtsjahr aus dem Schwimmbad-Team ausschied. Patrick Husmann, seinem Nachfolger, wünscht der Gemeinderat erfolgreiches Wirken.

1.4.7 Energie und Umwelt

Die Gemeinde Altdorf verfügt über sechs unpersonliche SBB-Generalabonnemente (Tageskarten Gemeinden). Im vergangenen Jahr wurden total 1'961 Tageskarten ausgegeben. Die Auslastung betrug somit im Durchschnitt 89.5 Prozent. Mit dem Ziel, den öffentlichen Verkehr auch künftig zu fördern, wird das Leistungsangebot der Gemeinde auch im laufenden Jahr weitergeführt.

"Einfach gut unterwegs", so der Slogan zum CityBus Altdorf. Seit dem 30. November 2013 läuft nun das CityBus-Projekt. Jeweils samstags bringt der CityBus die Fahrgäste von den Altdorfer Quartieren ins Zentrum und wieder zu-

rück. Das erweiterte ÖV-Angebot entlastet die Strassen im Dorfzentrum von zusätzlichem Verkehr und dient der Standortattraktivität. Über 15'500 Personen haben das attraktive Angebot bereits genutzt. Und es sollen noch mehr werden, denn der CityBus Altdorf fährt auch im 2020.

Im letzten Jahr wurden auf dem Unterlehn zwei Flohmärkte veranstaltet. Interessierte erhielten die Gelegenheit, einen Marktstand zu mieten und eigene Gegenstände zu verkaufen. Auch 2020 werden wiederum zwei Flohmärkte organisiert.

Die Aufräumaktion "Clean-Up-Day" fand im letzten Jahr bereits zum vierten Mal statt. 50 Schülerinnen und Schüler der Altdorfer Oberstufenklasse waren am 11. April 2019 - ausgerüstet mit Güsselsäcken, Handschuhen, Abfallzangen und Leuchtwesten - um einen abfallfreien Wald bemüht. Es wurde Litteringgut in verschiedensten Formen gesammelt und diese korrekt getrennt als Wertstoffe dem Recycling zugeführt. Mit der Besichtigung der ZAKU-Anlagen und einem Energiestadt-Parcours durch Altdorf wurde der Aktionstag abgerundet.

Viele Dinge landen im Abfall, obwohl sie nur geringfügig beschädigt sind und mit wenig Aufwand wieder voll funktionstüchtig wären. Veranstaltungen wie zum Beispiel Repair Cafés bieten die Möglichkeit, konkret etwas gegen den Ressourcenverschleiss und die wachsenden Abfallberge zu unternehmen. Am 13. April 2019 führte die Energie- und Umweltkommission das zweite "Repair Café plus" im Zeughaus und auf dem Lehnplatz durch. Freiwillige Reparatur-Profis reparierten Elektrogeräte, Textilien, Holzspielzeuge und vieles mehr gratis. Ergänzend dazu haben Kunsthandwerkerinnen gezeigt, wie Abfallprodukte oder scheinbar nutzlose Gegenstände für die Schaffung neuer Produkte verwendet werden können. Zudem informierten Recyclingfirmen über Recycling und Abfallentsorgung. Die Sonderausstellung stiess bei der Bevölkerung auf grosses Interesse und wird 2020 wieder durchgeführt.

In der Schweiz werden jährlich rund 190 Kilogramm Lebensmittel weggeworfen. Um aufzuzeigen, wie man selber einen Beitrag gegen die Lebensmittelverschwendung leisten kann, luden die Gemeinde Altdorf und das Amt für Umweltschutz am Samstag, 7. September 2019, zu einem Aktionstag ins Zeughaus und auf den Lehnplatz ein. Nebst einer interaktiven Ausstellung zum Thema Food Waste, wurden über 200 Mahlzeiten aus Food Waste gratis an die Besucherinnen und Besucher abgegeben. Zudem betrieben die Energie- und Umweltkommission, die "IG FUTURE" und "Tischlein deck dich" einen Informationsstand.

Dank

Der Gemeinderat dankt an dieser Stelle allen, die sich jahrein und jahraus in irgendeiner Weise für unsere Gemeinde eingesetzt haben.

Altdorf, im April 2020

Gemeinderat Altdorf

Dr. Urs Kälin, Gemeindepräsident

Markus Wittum, Gemeindeschreiber

1.4.8 Bericht des Schulrates Altdorf

Der Schulrat behandelte im 2019 anlässlich von 16 Sitzungen 427 protokollierte Geschäfte. Zudem wirkten Schulratsmitglieder in verschiedenen Arbeits- und Projektgruppen mit.

Im Jahr 2019 beschäftigten den Schulrat u.a. folgende Schwerpunkte und Themen: Einarbeitung der neuen Schulrätin Regula Epp-Arnold, Entwicklung der Schüler- und Klassenzahlen und die damit verbundene Schulraumplanung, Suche und Anstellung von Lehrpersonen, Schulbudget, Einführung Schulleitungssekretariat prüfen, Unentgeltlichkeit der Volksschule, Erweiterungsbau Schulhaus Hagen, Bearbeitung diverser Vernehmlassungen.

Nicht zuletzt aufgrund des guten Rufes der Schule Altdorf konnte der Schulrat bei den Stellenbesetzungen die geeigneten Lehrpersonen aus einer Vielzahl von Bewerbungen aussuchen und alle offenen Stellen besetzen. Dies erleichterte den Personalverantwortlichen die Personalplanung für das Schuljahr 2019/20. Insgesamt hat der Schulrat 8 neue Lehrpersonen und 5 Persönliche Assistenzen angestellt.

Im Zusammenhang mit der Anpassung des Reglements über die Schulleitung hat die kantonale Bildungs- und Kulturdirektion (BKD) Richtwerte für die Pensen der Schulleitungen und der Schulsekretariate definiert. Diese Richtwerte zeigten auf, dass bei der Schule Altdorf vor allem im Bereich des Schulsekretariats Handlungsbedarf besteht. Der Schulrat hat deshalb nach intensiven Diskussionen entschieden, auf das Schuljahr 2020/21 neu ein Schulleitungssekretariat (50%-Stelle) einzuführen, um das Pensendefizit im Bereich der Schuladministration zu beheben.

Der Bundesgerichtsentscheid über die Unentgeltlichkeit der Volksschule führte dazu, dass die Schule Altdorf ein entsprechendes Konzept erarbeiten musste. Darin ist u.a. geregelt, welches Schulmaterial den Schülerinnen und Schülern in den verschiedenen Klassen durch die Gemeinde unentgeltlich zur Verfügung gestellt wird.

Die Einführung des neuen Fachs Medien und Informatik stellte die Schule vor neue Herausforderungen. In diesem Zusammenhang hat der Schulrat beschlossen, mit dem "1:1-Computing", das auf der Oberstufe seit mehreren Jahren angewendet wird, ab dem Schuljahr 2020/21 bereits in der 5. Primarklasse zu starten. Beim "1:1-Computing" wird jeder Schülerin und jedem Schüler ein persönlicher Tablet-Computer zur Verfügung gestellt.

Der Erweiterungsbau des Schulhauses Hagen führte, obwohl die Baufirmen die lärmintensiven Arbeiten vorwiegend während der Ferien durchführten, zu gewissen Beeinträchtigungen des Schulbetriebs. Der Schulrat und die Schulleitung

haben diverse Massnahmen getroffen, um trotzdem einen möglichst reibungslosen Schulbetrieb zu gewährleisten. Die Schule Altdorf freut sich bereits jetzt darauf, die neuen Räumlichkeiten im Sommer 2020 beziehen zu dürfen.

Der Schulrat dankt allen an der Schule angestellten Personen für ihre Arbeit und wünscht Ihnen weiterhin viel Befriedigung bei ihrer verantwortungsvollen Tätigkeit. Weiter bedankt er sich bei allen, die sich in irgendeiner Form für die Anliegen und Belange der Schule eingesetzt haben.

Die nachfolgenden Lehrpersonen konnten im Jahr 2019 ein Dienstjubiläum feiern. Der Schulrat dankt ihnen für die langjährige, pflichtgetreue Arbeit im Dienste der Schule.

• Lee Rolf, Primarlehrer	40 Jahre
• Danioth Madeleine, Schulische Heilpäd.	35 Jahre
• Germann Hanni, Oberstufenlehrerin	30 Jahre
• Biaggi Madeleine, Primarlehrerin	25 Jahre
• Gisler Jacqueline, Schulleiterin/SHP	25 Jahre
• Silvia Steiner, Deutschlehrerin DaZ	25 Jahre
• Arnold Nicole, Kindergärtnerin	20 Jahre
• Morg Barbara, Primarlehrerin	20 Jahre

Folgende Lehrpersonen sind auf den 1. August 2019 pensioniert worden:

- Arnold Markus, Primarlehrer
- Aschwanden Marie-Louise, Primarlehrerin
- Germann Hanni, Oberstufenlehrerin
- Zimmermann Armin, Oberstufenlehrer
- Zurfluh Yvette, Persönliche Assistenz

Der Schulrat dankt den neu Pensionierten herzlich für die langjährige Treue und die wertvolle Arbeit zum Wohle der Schuljugend. Er wünscht ihnen viel Freude und alles Gute auf dem neuen Lebensabschnitt.

Schülerbestand (Stichdatum: 15. Oktober)

	Schuljahr 2019/20	Schuljahr 2018/19
Kindergarten	175	198
Primarschule	535	519
Integrierte Oberstufe	177	169
Total	887	886

Von den 887 Schülerinnen und Schülern sind 436 weiblich und 451 männlich. 153 Schulkinder (17,2%) haben eine ausländische Nationalität (Vorjahr 17,3%).

Klassenbestand

	Schuljahr 2019/20	Schuljahr 2018/19
Kindergarten	9	10
Primarschule	27	27
Integrierte Oberstufe	10	9
Total	46	46

Lehrpersonen (Stichdatum: Beginn Schuljahr)

	Schuljahr 2019/20	Schuljahr 2018/19
Kindergarten	16	16
Primarschule	45	43
IF/IS Kindergarten/Primarschule	18	16
Integrierte Oberstufe	16	15
IF/IS Oberstufe	4	4
Turnen / Schwimmen	4	3
Musik	4	4
Deutschunterricht für Fremdsprachige	4	4
Textiles Gestalten / Hauswirtschaft	7	7
Religion	10	9
Schulleitung	4	4
Total	132	125

Von den 132 Lehrpersonen im Schuljahr 2019/20 sind 98 Frauen (74,2%) und 34 Männer (25,8%). Ein Vollpensum haben 23 Lehrpersonen (17,4%), ein Teilpensum 109 Lehrpersonen (82,6%).

Das Beschäftigungsvolumen der 132 Lehrpersonen beträgt 81,1 Vollzeitstellen (Vorjahr: 78,9). Ohne Religionslehrpersonen, die bei der Kirche angestellt sind, beträgt das Beschäftigungsvolumen 79,6 Vollzeitstellen (Vorjahr: 77,5).

In den obigen Zahlen nicht enthalten ist das 80%-Pensum der Schulsozialarbeiterin.

Mutationen beim Lehrpersonal

Austritte auf Ende Schuljahr 2018/19

- Arnold Flavia, Kindergärtnerin
- Arnold Markus, Primarlehrer
- Aschwanden Marie-Louise, Primarlehrerin
- Barbaro Nina, Persönliche Assistenz
- Germann Hanni, Oberstufenlehrerin
- Kluser Katharina, Schulische Heilpädagogin (Jahresurlaub)
- Zberg Andrea, Kindergärtnerin (rückwirkend per 31.7.2018)
- Ziegler Theo, Schulleiter/Primarlehrer
- Zimmermann Armin, Oberstufenlehrer
- Zurfluh Yvette, Persönliche Assistenz

Eintritte auf Anfang Schuljahr 2019/20

- Christen Stefan, Oberstufenlehrer
- Fässler Andrea, Primarlehrerin
- Heinzer Rebecca, Kindergärtnerin
- Herger Jolanda, Primarlehrerin (Rückkehr aus Urlaubsjahr)
- Huwyler Sibylle, Primarlehrerin
- Scheidegger Kenny (Rückkehr aus Urlaubsjahr)
- Schleiss Fabian, Primarlehrer
- Stadler Angela, Primarlehrerin
- Truttmann Jonas, Primarlehrer
- Walker Vanessa, Tanzlehrerin Oberstufe
- Arnold Claudia, Persönliche Assistenz
- Diener Rita, Persönliche Assistenz
- Gisler Anneliese, Persönliche Assistenz
- Kempf Natalie, Persönliche Assistenz
- Zraggen Sandra, Persönliche Assistenz
- Gerlach Niklas, Religionslehrer (Anstellung durch Kirche)
- Scherer Larissa, Religionslehrerin (Anstellung durch Kirche)

Altdorf, im März 2020

Für den Schulrat
Adrian Dittli, Präsident

1.4.11 Bericht der Baukommission

	2019	2018
Baubewilligungen wurden erteilt:		
Einfamilienhäuser	4	4
Mehrfamilienhäuser	4	19
Industrie- und Gewerbebauten	1	5
Andere Bauten	20	23
Umbauten	20	31
Solaranlagen	8	10
Diverse Bewilligungen	78	85
Wohnungen in Neubauten	32	212

Altdorf, im Januar 2020

Für die Baukommission
Urs Rieder, Präsident

1.4.12 Bericht des Betreibungsamtes

	2019	2018
Betreibungen	1847	1521
Pfändungsbegehren	1288	996
Pfändungen	1247	702
Verwertungsbegehren	750	598
Konkursandrohungen	13	23
Rechtshilfebegehren	26	31
Arrestbegehren	0	1
Retentionen	2	2
Eigentumsvorbehalte	0	2

1.5 Beschlussprotokoll der Gemeindeversammlung (Offene Dorfgemeinde) vom Donnerstag, 14. November 2019

Ort	Theater Uri, Urner Saal	
Anwesend	145	Personen insgesamt, davon:
	135	stimmberechtigt
	10	nicht stimmberechtigt
Vorsitz	Dr. Urs Kälin, Gemeindepräsident	
Protokoll	Markus Wittum, Gemeindeschreiber	
Beginn	19:00 Uhr	
Ende	20:32 Uhr	

Gemeindepräsident Urs Kälin begrüsst die anwesenden Altdorferinnen und Altdorfer im Namen des Gemeinderates zur heutigen Versammlung. Nach dem Hinweis auf die Formalien - ordentliche Einberufung der Versammlung, Information zu den Stimmzählerinnen und Stimmzählern, Feststellung der nicht stimmberechtigten Personen, Führung des Versammlungsprotokolls - wird die Offene Dorfgemeinde eröffnet.

Anschliessend gedenkt der Vorsitzende den Altdorferinnen und Altdorfern, die seit der letzten Gemeindeversammlung verstorben sind. Ihnen zu Ehren erhebt sich die Versammlung zu einer Schweigeminute.

Einwendungen, Bemerkungen zur Traktandenliste bestehen nicht. Diese gilt damit als unverändert genehmigt.

1. Genehmigung Beschlussprotokoll der Gemeindeversammlung vom 16. Mai 2019

Die Beschlüsse der Gemeindeversammlung vom 16. Mai 2019 sind im Separatdruck "Budget 2020" publiziert. Es werden keine Einwendungen erhoben. Das Protokoll gilt damit als genehmigt.

2. Orientierungen

Zu den drei nachfolgenden Themen orientieren **Gemeindepräsident Urs Kälin** und **Vizepräsidentin Marlies Rieder**:

Personelles

Gemeindepräsident: Martin Bolliger wird Ende Januar 2020 in den Ruhestand treten und gleichzeitig ein Dienstjubiläum feiern können. Martin Bolliger ist seit dem 1. Januar 1995 Betriebsbeamter der Gemeinde Altdorf und leitet nun seit 25 Jahren das Altdorfer Betriebsamt.

Als neuen Betriebsbeamten hat der Gemeinderat den bisherigen Stellvertreter, Gemeindegeweihe Raphael Arnold, gewählt. Die Stelle des Gemeindegeweihe wird der Altdorfer Ralph Bär übernehmen, der seinen Dienst am 1. Oktober 2019 angetreten hat.

Neben Martin Bolliger wird auch Ursula Muheim, Mitarbeiterin der Finanzabteilung, als Sachbearbeiterin Quellensteuern, ein Dienstjubiläum begehen können. Am 1. Dezember ist Frau Muheim 20 Jahre auf der Gemeindeverwaltung tätig.

Der Gemeinderat gratuliert den verdienten und sehr loyalen Mitarbeitenden herzlich zu ihrem Dienstjubiläum. Martin Bolliger wünscht er für die Zukunft alles Gute und den neu Gewählten viel Erfolg und Befriedigung bei ihrer Arbeit.

Riana Bulgheroni beendete Ende Juli erfolgreich ihre kaufmännische Lehre auf der Gemeindeverwaltung. Als neuen Lernenden wählte der Gemeinderat Benito Imholz aus Göschenen. Benito Imholz wird eine erfolgreiche Lehrzeit gewünscht. Im Werkhof schloss Jerome Arnold seine Lehre als Fachmann Betriebsunterhalt erfolgreich ab. Jerome Arnold half aufgrund eines unfallbedingten Ausfalls eines Gemeindegeweihe noch bis Ende Oktober im Werkhof aus. Der Gemeinderat dankt ihm für seinen wertvollen Einsatz. Neuer Lernender Fachmann Betriebsunterhalt ist seit dem 1. August Sandro Bissig aus Bürglen. Auch ihm wird eine gute Lehrzeit gewünscht. Der Gemeinderat gratuliert Riana Bulgheroni und Jerome Arnold zum Lehrabschluss.

Janine Amrein arbeitet seit dem 15. Juli in einem 50%-Pensum im Sozialdienst Uri Nord, wo sie derzeit eine erkrankte Sozialarbeiterin vertritt.

Neues Gemeinderecht

Gemeindepräsident: Das Urner Gemeindegesetz ist am 1. Juni 2017 in Kraft getreten. Die Gemeinden sind gehalten, ihr Gemeinderecht dem neuen

Gesetz anzupassen. Dazu gewährt ihnen das Gemeindegesetz fünf Jahre Zeit, längstens bis Juni 2022.

In der Gemeinde Altdorf sind die Arbeiten weit fortgeschritten. Am 10. Juni hat der Gemeinderat das Vernehmlassungsverfahren eröffnet. Bis zum Ende der Frist, am 30. September, sind insgesamt sieben Antworten eingetroffen, vier von gemeindlichen Behörden: Baukommission, Schulrat, Wasserkommission und Rechnungsprüfungskommission, sowie drei Stellungnahmen von politischen Parteien: CVP, FDP und SP. Es gibt keine grundsätzlichen Einwände. Zur Zeit werden die Rückmeldungen ausgewertet. Ein strittiger Punkt betrifft die Erweiterung der Kompetenzen der Rechnungsprüfungskommission in Richtung Geschäftsprüfung. Diesen Punkt wird der Gemeinderat mit der Rechnungsprüfungskommission nochmals besprechen.

Der Zeitplan kann eingehalten werden. Der Gemeinderat wird der nächsten Gemeindeversammlung vom 28. Mai 2020 eine Vorlage zur Beschlussfassung unterbreiten.

Massnahmen zur Nutzung des öffentlichen Grundes

Die **Vizepräsidentin** beginnt mit einem Zitat des griechischen Philosophen Sokrates:

"Die Jugend von heute liebt den Luxus, hat schlechte Manieren und verachtet die Autorität. Sie widersprechen ihren Eltern, legen die Beine übereinander und tyrannisieren ihre Lehrer".

Schon lange vor unserer Zeit hatte die "erwachsene" Generation das Gefühl, die heutige Jugend sei einfach nicht mehr das, was sie selbst gewesen sei. Die heutige Jugend ist nicht schlechter und nicht besser, einfach im Zeitgeist anders. Die Gemeinde Altdorf freut sich, wenn sich auch die Jugendlichen in unserer Gemeinde wohlfühlen. Der Gemeinderat hat Vorstellungen, wie er sich den Umgang mit den Jugendlichen im öffentlichen Raum vorstellt. Als öffentlichen Raum für Jugendliche versteht der Gemeinderat die Pausenplätze und Schulareale. In jüngster Zeit waren von besorgten Eltern, Lehrpersonen, Schülerinnen und Schüler vermehrte Meldungen über Vorkommnisse im öffentlichen Raum zu verzeichnen: Nachtruhestörungen, Unordnung, Littering, Bedrohungen, Beleidigungen.

Der Gemeinderat will, dass der öffentliche Raum für die Jugendlichen offen ist und ihnen zur Verfügung steht. Denn die grosse Mehrheit benimmt sich

korrekt. Der Gemeinderat nimmt die Meldungen ernst und hat Massnahmen ergriffen. Für die Problematik zuständig sind zwei gemeinderätliche Ressorts: Hochbau und Jugend. Daraus ergeben sich unterschiedliche Bedürfnisse und da verschiedene Personenkreise betroffen sind, gibt es auch eine differenzierte Wahrnehmung der Probleme, deren Lösung aber gemeinsam angegangen werden soll. Der Gemeinderat hat dazu eine Arbeitsgruppe eingesetzt, in der alle beteiligten Interessengruppen (Gemeinderat, Hauswart, Schulleitung, MAM-Wache, Jugendliche, Mobile Jugendarbeit, Bauabteilung) vertreten sind. Verschiedene Massnahmen sind umgesetzt bzw. in Umsetzung: Mit Jugendlichen der Oberstufe wurden Tafeln mit "Benimm-Regeln" für den öffentlichen Raum erstellt. Derzeit wird eine Nutzungsordnung für öffentliche Areale erarbeitet. Die MAM-Wache patrouilliert seit Anfang September jeden Abend bis mindestens Ende Jahr vor allem im Bereich der Schulareale. Die Zusammenarbeit mit der Polizei ist eng. Es werden in den betroffenen Gebieten vermehrt Patrouillen durchgeführt. Die mobile Jugendarbeit wurde aufgestockt und es fanden Gespräche mit betroffenen Jugendlichen und Eltern statt.

Fazit: Die Massnahmen zeigen Wirkung. Die Jugendlichen der Oberstufe sind für das Thema sensibilisiert. Sie wissen, dass sie auch nach Schulschluss auf den Pausenplätzen und Arealen nach wie vor gerne gesehen sind, dass sie sich aber auch an Regeln halten müssen: kein Littering, respektvolles Verhalten gegenüber anderen Personen und Einhaltung der Nachtruhe.

3. Ersatzwahl eines Mitgliedes der Baukommission für die Restamtsdauer 2019/20 mit sofortigem Amtsantritt

Gemeindepräsident: Gervas Ruppen wurde am 15. November 2018 als Mitglied in die Baukommission gewählt. Per 31. Oktober 2019 hat Gervas Ruppen seinen Wohnsitz in Altdorf aufgeben und ist weggezogen. Damit scheidet er auf diesen Zeitpunkt hin aus der Baukommission aus. Die entstehende Vakanz ist mit einer Ersatzwahl zu schliessen.

Der Gemeinderat dankt Gervas Ruppen auch im Namen der Altdorfer Bevölkerung ganz herzlich für seine Mitarbeit in der Baukommission Altdorf und wünscht ihm für die Zukunft alles Gute.

Marco Roeleven, Präsident der FDP Altdorf, schlägt **Bruno Muoser,** zur Wahl vor. Er stellt den Kandidaten kurz vor.

Es werden keine weiteren Kandidaten vorgeschlagen. Nachdem für einen vakanten Sitz nur eine Kandidatur besteht und keine Auszählung verlangt wird, ist Bruno Muoser als neues Mitglied der Baukommission gewählt. Die Wahl gilt für die Restamtsdauer 2019/20 und dies mit sofortigem Amtsantritt.

4. Budget 2020 mit Festsetzung Steuerfuss

Nach einleitenden Worten von **Gemeindepräsident Urs Kälin** erläutert **Verwalter Pascal Ziegler** die Kernpunkte des Budgets bzw. zum Steuerfuss.

Der Gemeinderat beantragt, den Steuerfuss für die natürlichen Personen unverändert bei 95% zu belassen. Auch der Kapitalsteuersatz soll wie bis anhin bei 0.01% belassen werden.

Marco Infanger, Präsident Rechnungsprüfungskommission, empfiehlt einerseits Eintreten und Genehmigung des Budgets, andererseits dem Antrag des Gemeinderates, Steuerfuss und Kapitalsteuersatz unverändert zu belassen, zuzustimmen.

Voten zum Eintreten gibt es nicht. Eintreten wird beschlossen.

Steuerfuss 2020 der natürlichen Personen

Bemerkungen oder Anträge zu dem vom Gemeinderat beantragten Steuerfuss für die natürlichen Personen gibt es nicht.

In der darauf folgenden Abstimmung wird der Steuerfuss für die natürlichen Personen in der Höhe von 95% ohne Gegenstimmen genehmigt.

Kapitalsteuersatz für juristische Personen 2020

Bemerkungen oder Anträge zu dem vom Gemeinderat beantragten Steuersatz für die juristischen Personen gibt es nicht.

Auch dem Antrag, den Kapitalsteuersatz für juristische Personen bei 0,01% zu belassen, wird ohne Gegenstimmen entsprochen.

Erfolgsrechnung 2020

Im Rahmen der Behandlung der Erfolgsrechnung sind aus der Versammlung keine Fragen, Bemerkungen oder Anträge zu verzeichnen.

Rückkommen wird nicht verlangt.

Anschliessend wird das Budget für die Erfolgsrechnung der Gemeinde Altdorf für das Jahr 2020 mit grossem Mehr genehmigt.

Investitionsrechnung 2020

Auch die Investitionsrechnung gibt zu keinen Fragen, Bemerkungen oder Anträgen Anlass.

Beim Konto "7710.5000.10, Rollstuhlgängiger Friedhof", ist gemäss Artikel 83 Absatz 3 der Gemeindeordnung über den Betrag von CHF 185'000 separat abzustimmen.

In der darauf folgenden Abstimmung wird der Budgetbetrag ohne Gegenstimmen genehmigt.

Rückkommen auf eine Position der Investitionsrechnung wird nicht verlangt.

Anschliessend wird die Investitionsrechnung der Gemeinde Altdorf für das Jahr 2020 ohne Gegenstimmen genehmigt.

Budget der Wasserversorgung für das Jahr 2020

Der **Präsident der Wasserkommission, Hansruedi Huwiler**, erläutert das Budget 2020 der Wasserversorgung.

Es wird Eintreten auf das Budget der Wasserversorgung Altdorf beschlossen.

Erfolgsrechnung Wasserversorgung 2020

Die Erfolgsrechnung der Wasserversorgung Altdorf wird diskussionslos und ohne Voten aus der Versammlungsmitte durchberaten.

Rückkommen wird nicht verlangt.

Die Erfolgsrechnung der Wasserversorgung Altdorf für das Jahr 2020 wird mit grossem Mehr und ohne Gegenstimmen genehmigt.

Investitionsrechnung Wasserversorgung 2020

Auch die Investitionsrechnung der Wasserversorgung Altdorf wird diskussionslos und ohne Voten aus der Versammlungsmitte durchberaten.

Rückkommen wird nicht verlangt.

Die Investitionsrechnung der Wasserversorgung Altdorf für das Jahr 2020 wird gleichermassen mit grossem Mehr und ohne Gegenstimmen genehmigt.

5. Einbürgerungen

Gemeindepräsident: An der letzten Gemeindeversammlung wurde über die geänderten gesetzlichen Grundlagen orientiert. Dabei wurde aufgezeigt, dass die bis Ende 2017 eingegangenen Gesuche nach altem Recht zu behandeln sind. Dies gilt auch für die heute zur Entscheidung anstehenden Gesuche.

Es werden die Voraussetzungen für die Erteilung des Gemeindebürgerrechts aufgezeigt. Zudem werden die zu erfüllenden Eignungskriterien und der Verfahrensablauf erläutert. Der Antrag des Gemeinderates an die Gemeindeversammlung zu einem Einbürgerungsgesuch gilt als angenommen, wenn aus der Versammlungsmitte kein Gegenantrag gestellt wird, sich ein solcher als unzulässig erweist oder von der Gemeindeversammlung abgelehnt wird.

Der Gemeinderat beantragt der Dorfgemeinde, wie in der Botschaft zur Gemeindeversammlung beschrieben, den folgenden Personen das Gemeindebürgerrecht zu erteilen:

- Mirlinda Sadrijaj-Ibrahimi
- Ali Zengin
- Giovanni und Sevgi Migliucci-Atik mit Tochter Leila
- Antonio Tassone
- Tugba und Melike Yesilcayir

Gegenanträge werden nicht gestellt. Damit gilt der Antrag des Gemeinderates als angenommen, die Einbürgerungsgesuche für die zuvor erwähnten Personen sind genehmigt.

6. Genehmigung der Parkplatzverordnung der Gemeinde Altdorf

Gemeindepräsident Urs Kälin erklärt eingangs die Ausgangslage. Er nimmt Bezug auf die durchgeführte Vernehmlassung, die vorgesehenen Gebühren, die selbst bewirtschafteten öffentlichen Parkplätze und abschliessend auf verschiedene wichtige Bestimmungen der Verordnung.

Marco Infanger, Präsident der Rechnungsprüfungskommission, verzichtet darauf, sich in Ergänzung zum Bericht der RPK in der Botschaft noch zur Vorlage zu äussern.

Voten zum Eintreten gibt es nicht. Eintreten wird beschlossen.

Die Verordnung wird artikelweise durchberaten. Fragen, Bemerkungen oder Anträge zu den Artikeln 1 bis 6 gibt es keine.

Bei Artikel 7 stellt Thomas Sicher namens der FDP Altdorf den Antrag, Absatz 1 wie folgt umzuformulieren:

"Für die Parkzeit sind Gebühren zwischen 0.50 und 1.50 Franken pro Stunde zu bezahlen. **Die ersten 45 Minuten werden gratis zur Verfügung gestellt.**"

Dies anstelle der Formulierung gemäss Botschaft und Antrag des Gemeinderates, die wie folgt lautet:

"Für die Parkzeit sind Gebühren zwischen 0.50 und 1.50 Franken pro Stunde zu bezahlen. Die ersten Minuten können gratis zur Verfügung gestellt werden, höchstens aber 45 Minuten."

Der namens der FDP Altdorf gestellte Antrag von Thomas Sicher wird von Max Büeler unterstützt, der Antrag des Gemeinderates von Marcel Buffat und Heini Sommer.

Die Abstimmung über die beiden Anträge ergibt folgendes Resultat:

Antrag FDP Altdorf/Thomas Sicher	56 Stimmen
Antrag gemäss Botschaft	63 Stimmen

Damit bleibt die Formulierung von Artikel 7 Absatz 1 unverändert gemäss Botschaft.

Die Artikel 8 bis 19 geben zu keinen Anträgen, Fragen oder Bemerkungen Anlass.

Rückkommen wird nicht verlangt.

In der darauffolgenden Abstimmung wird die Parkplatzverordnung der Gemeinde Altdorf bei einzelnen Gegenstimmen mit grossem Mehr genehmigt.

7. Erwerb von 497 m2 Land für Fr. 59'640.00, ab Parzelle 1.1201, Bahnhof Altdorf, als Zuwachs zur Parzelle 1188.1201, Reussacherstrasse, der Einwohnergemeinde Altdorf

Gemeindepräsident Urs Kälin stellt das Geschäft in Ergänzung zu den Ausführungen in der Botschaft kurz vor.

Marco Infanger, Präsident der Rechnungsprüfungskommission, verzichtet darauf, sich in Ergänzung zum Bericht der RPK in der Botschaft noch zur Vorlage zu äussern.

Eintreten wird beschlossen.

Gemeindepräsident Urs Kälin beantwortet eine Frage von **Max Büeler**.

Weiter wird das Wort nicht verlangt. In der darauf folgenden Abstimmung wird der Landerwerb wie beantragt und ohne Gegenstimmen genehmigt.

8. Umfrage

Céline Huber nimmt Bezug auf das Projekt "Zweimal Weihnachten" des Schweizerischen Roten Kreuzes, bei dem die Gemeinde Altdorf nicht mitmacht. Die Aktion ist eine Gelegenheit, Menschen in schwierigen Situationen etwas Gutes zu tun. Sie möchte wissen, warum die Gemeinde an der Aktion nicht teilnimmt und ob sie es sich gegebenenfalls überlegt, künftig doch mitzumachen.

Der Gemeindepräsident erläutert, dass sich der Gemeinderat mit dieser und auch mit anderen, vergleichbaren Aktionen, wie "Tischlein deck dich", beschäftigt hat. Der Gemeinderat ist aus zwei Gründen zurückhaltend: einerseits aufgrund der Anzahl Personen, die in Altdorf auf Sozialhilfe angewiesen sind, andererseits aufgrund des Umstandes, dass der Sozialdienst entscheiden müsste, wer in Genuss einer Unterstützung kommt und wer nicht. Das ist nicht unproblematisch. Bedürftige Personen haben grundsätzlich einen Anspruch auf gesetzliche Sozialhilfe. Dabei sind alle Personen gleich zu behandeln. Es ist nicht Aufgabe der Gemeinde, eine Auswahl zu treffen und zu entscheiden, wer in Genuss einer Gabe kommen soll. Der Gemeinderat ist aber bereit, seine Praxis zu überdenken und Modelle zu prüfen.

Céline Huber kann die Haltung des Gemeinderates letztlich nur schwer nachvollziehen. Es gibt auch grössere Städte und Gemeinden, die bei der Aktion mitmachen. Sie nimmt zur Kenntnis, dass der Gemeinderat seine Praxis wohlwollend überprüfen will und gegebenenfalls an der nächsten Gemeindeversammlung informieren wird.

Gemeindepräsident Urs Kälin weist darauf hin, dass nicht alle Personen in Genuss einer solchen Unterstützung kommen können und es nicht an der Gemeinde ist, auszuwählen. Es darf keine Willkür herrschen.

Für **Kurt Gisler** verkörpert diese Haltung übertriebene Bürokratie, für die er kein Verständnis hat.

Weiter wird in der Umfrage das Wort nicht verlangt.

Der **Gemeindepräsident** dankt für die Teilnahme, die Diskussionsbeiträge und hofft, dass auch die nächste Versammlung wieder so zahlreich besucht ist. Er wünscht einen schönen Abend und eine besinnliche Adventszeit. Er lädt die Anwesenden zu einem Apéro ins Foyer ein.

Im Anschluss daran wird die Versammlung unter Applaus geschlossen.

Altdorf, 14. November 2019

Für das Protokoll
Markus Wittum, Gemeindegeschreiber

	Rechnung 2019	Budget 2019	Rechnung 2018
Betrieblicher Aufwand	34'970'465.98	34'895'000.00	33'552'184.77
30 Personalaufwand	16'552'402.95	16'715'100.00	16'371'456.20
31 Sach- und übriger Betriebsaufwand	5'608'866.73	5'894'800.00	5'379'166.20
33 Abschreibungen Verwaltungsvermögen	1'572'854.80	1'827'000.00	1'847'935.91
36 Transferaufwand, Beiträge an Dritte	10'445'650.80	9'843'800.00	9'829'727.91
37 Durchlaufende Beiträge	790'690.70	614'300.00	123'898.55
Betrieblicher Ertrag	36'996'543.55	35'165'400.00	35'497'406.66
40 Fiskalertrag	22'955'076.10	22'058'200.00	22'809'995.25
41 Regalien und Konzessionen	491'986.65	540'000.00	496'366.70
42 Entgelte	4'614'899.10	4'072'100.00	4'332'321.51
45 Entnahmen aus Fonds und Spezialfinanz			16'333.35
46 Transferertrag, Beiträge von Dritten	8'143'891.00	7'880'800.00	7'718'485.15
47 Durchlaufende Beiträge	790'690.70	614'300.00	123'904.70
Ergebnis aus betrieblicher Tätigkeit	2'026'077.57	270'400.00	1'945'221.89
34 Finanzaufwand	254'661.29	271'300.00	322'003.59
44 Finanzertrag	1'016'047.07	869'700.00	1'396'203.16
Ergebnis aus Finanzierung	761'385.78	598'400.00	1'074'199.57
Operatives Ergebnis	2'787'463.35	868'800.00	3'019'421.46
38 Ausserordentlicher Aufwand	2'928'946.00		2'107'735.30
48 Ausserordentlicher Ertrag	141'482.65	74'600.00	82'900.00
Ausserordentliches Ergebnis	-2'787'463.35	74'600.00	-2'024'835.30
Gesamtergebnis Erfolgsrechnung		943'400.00	994'586.16

Zusammenzug Erfolgsrechnung Funktionale Gliederung

Einwohnergemeinde Altdorf

		Rechnung 2019		Budget 2019		Rechnung 2018	
		Ausgaben	Einnahmen	Ausgaben	Einnahmen	Ausgaben	Einnahmen
	Erfolgsrechnung Total	39'498'773.27	39'498'773.27	36'509'300	37'452'700	37'263'623.66	38'258'209.82
	Nettoergebnis			943'400		994'586.16	
0	ALLGEMEINE VERWALTUNG	5'096'116.22	1'535'606.55	4'940'600	1'480'800	5'052'764.88	1'704'473.00
	Nettoergebnis		3'560'509.67		3'459'800		3'348'291.88
1	ÖFFENTLICHE ORDNUNG UND SICHERHEIT	1'569'343.18	1'097'501.85	1'628'100	1'061'800	1'489'593.83	1'093'681.90
	Nettoergebnis		471'841.33		566'300		395'911.93
2	BILDUNG	16'398'931.72	4'746'614.06	14'676'000	4'600'900	14'838'652.90	4'582'069.75
	Nettoergebnis		11'652'317.66		10'075'100		10'256'583.15
3	KULTUR, SPORT UND FREIZEIT	2'673'164.51	892'352.61	2'577'400	755'200	1'965'379.38	234'308.76
	Nettoergebnis		1'780'811.90		1'822'200		1'731'070.62
4	GESUNDHEIT	2'467'294.31	705'411.55	2'599'400	738'600	2'627'205.85	703'686.95
	Nettoergebnis		1'761'882.76		1'860'800		1'923'518.90
5	SOZIALE SICHERHEIT	5'843'376.10	3'822'034.30	5'145'500	3'344'700	5'203'536.94	3'514'741.01
	Nettoergebnis		2'021'341.80		1'800'800		1'688'795.93
6	VERKEHR	2'899'459.62	628'756.35	2'367'600	587'300	3'112'689.84	667'315.30
	Nettoergebnis		2'270'703.27		1'780'300		2'445'374.54
7	UMWELTSCHUTZ UND RAUMORDNUNG	680'938.61	198'970.65	791'800	154'500	778'875.67	173'114.55
	Nettoergebnis		481'967.96		637'300		605'761.12
8	VOLKSWIRTSCHAFT	342'883.75	558'140.05	343'500	605'800	695'750.95	688'853.80
	Nettoergebnis	215'256.30		262'300			6'897.15
9	FINANZEN UND STEUERN	1'527'265.25	25'313'385.30	1'439'400	24'123'100	1'499'173.42	24'895'964.80
	Nettoergebnis	23'786'120.05		22'683'700		23'396'791.38	

Zusammenzug Investitionsrechnung Funktionale Gliederung

Einwohnergemeinde Altdorf

		Rechnung 2019		Budget 2019		Rechnung 2018	
		Ausgaben	Einnahmen	Ausgaben	Einnahmen	Ausgaben	Einnahmen
	Investitionsrechnung	5'855'866.30	371'883.00	5'315'000	345'000	3'210'794.73	391'508.65
	Nettoergebnis		5'483'983.30		4'970'000		2'819'286.08
1	ÖFFENTLICHE ORDNUNG UND SICHERHEIT					159'639.80	40'000.00
	Nettoergebnis						119'639.80
2	BILDUNG	1'479'579.80	86'720.00	1'090'000		907'541.70	80'259.00
	Nettoergebnis		1'392'859.80		1'090'000		827'282.70
3	KULTUR, SPORT UND FREIZEIT	553'950.35	285'163.00	690'000	345'000	543'310.66	247'500.00
	Nettoergebnis		268'787.35		345'000		295'810.66
6	VERKEHR	3'792'192.35		3'480'000		1'414'463.12	
	Nettoergebnis		3'792'192.35		3'480'000		1'414'463.12
7	UMWELTSCHUTZ UND RAUMORDNUNG	30'143.80		55'000		157'303.40	
	Nettoergebnis		30'143.80		55'000		157'303.40
8	VOLKSWIRTSCHAFT					28'536.05	23'749.65
	Nettoergebnis						4'786.40

		Per 31.12.2019	Per 31.12.2018
1	AKTIVEN	34'925'256.30	37'733'076.96
10	Finanzvermögen	15'241'689.33	19'031'683.49
100	Flüssige Mittel	2'225'728.28	3'703'539.87
101	Forderungen	4'421'082.65	6'903'736.26
104	Aktive Rechnungsabgrenzungen	677'519.80	525'370.96
107	Langfristige Finanzanlagen	576'358.60	558'036.40
108	Sachanlagen FV	7'341'000.00	7'341'000.00
14	Verwaltungsvermögen	19'683'566.97	18'701'393.47
140	Sachanlagen VV	16'976'496.62	15'994'314.12
145	Beteiligungen	2'707'070.35	2'707'079.35
2	PASSIVEN	-34'925'256.30	-37'733'076.96
20	Fremdkapital	-20'169'776.13	-22'890'777.48
200	Laufende Verbindlichkeiten	-2'237'480.58	-2'356'767.16
201	Kurzfristige Finanzverbindlichkeiten	-92'561.95	-100'607.70
204	Passive Rechnungsabgrenzung	-296'521.75	-343'073.97
206	Langfristige Finanzverbindlichkeiten	-17'062'800.00	-19'601'000.00
208	Langfristige Rückstellungen	-152'868.00	-152'868.00
209	Spezialfinanzierungen und Fonds im FK	-327'543.85	-336'460.65
29	Eigenkapital	-14'755'480.17	-14'842'299.48
290	Spezialfinanzierungen im EK	-3'609.28	-3'608.59
291	Fonds im EK	-377'626.00	-389'846.00
293	Vorfinanzierungen	-671'300.00	-745'900.00
299	Bilanzüberschuss-/fehlbetrag	-13'702'944.89	-13'702'944.89

Geldflussrechnung

Einwohnergemeinde Altdorf

		Rechnung 2019	Rechnung 2018
Betriebliche Tätigkeit	Ergebnis der Erfolgsrechnung	-	994'586.16
	Abschreibungen		
	ordentlich	1'572'854.80	1'847'935.91
	zusätzlich	2'928'946.00	2'000'000.00
	Wertberichtigungen Darlehen VV und Beteiligungen VV	-	-
	Veränderungen		
	Guthaben, Forderungen	2'482'653.61	1'612'654.58
	Rechnungsabgrenzungen	-198'701.06	-141'052.77
	Rückstellungen	-	111'200.00
	Vorräte und angefangene Arbeiten	-	-
	Spezial- und Vorfinanzierungen	-95'736.11	-118'893.05
	Verbindlichkeiten, Kreditoren	-119'286.58	-3'793'681.54
	Gewinne (-) oder Verluste (+) aus Verkauf FV	-	-450'006.30
	Geldfluss aus betrieblicher Tätigkeit	6'570'730.66	2'062'742.99
Investitionstätigkeit			
	Ausgaben, Erwerb		
	Investitionen, Sach- und immaterielle Anlagen	-5'855'866.30	-3'210'794.73
	Darlehen und Beteiligungen	-	-
	Investitionsbeiträge	-	-
	Einnahmen, Abgang, Verkauf		
	Investitionen, Sach- und immaterielle Anlagen	371'883.00	391'508.65
	Darlehen und Beteiligungen	9.00	-
	Investitionsbeiträge	-	-
	Geldfluss aus Investitionstätigkeit	-5'483'974.30	-2'819'286.08
	Finanzierungsüberschuss/-fehlbetrag	1'086'756.36	-756'543.09
Finanzierungstätigkeit			
	Zunahme / Abnahme		
	Darlehen, Finanzverbindlichkeiten	-2'546'245.75	-2'932'692.30
	Finanz- und Sachanlagen	-18'322.20	870'728.50
	Geldfluss aus Finanzierungstätigkeit	-2'564'567.95	-2'061'963.80
	Veränderung des Fonds „Geld“	-1'477'811.59	-2'818'506.89

6. Anhang

6.1 Grundsätze zur Rechnungslegung

6.1.1 Angewendetes Regelwerk

Die Jahresrechnung ist in Übereinstimmung mit dem Reglement über das Rechnungswesen der Einwohnergemeinden (RRG; RB 3.2115) und den entsprechenden Weisungen der Finanzdirektion erstellt worden. Diese beziehen sich auf das Handbuch Harmonisiertes Rechnungslegungsmodell für die Kantone und Gemeinden, HRM2, herausgegeben von der Konferenz der Kantonalen Finanzdirektoren.

6.1.2 Rechnungslegungsgrundsätze

Die Rechnungslegung richtet sich nach den Grundsätzen der Bruttodarstellung, der Periodenabgrenzung, der Fortführung, der Wesentlichkeit, der Verständlichkeit, der Zuverlässigkeit, der Vergleichbarkeit und der Stetigkeit gemäss Art. 44 RRG.

6.1.3 Bilanzierungs- und Bewertungsgrundsätze

Grundsätzlich richten sich die Bilanzierungs- und Bewertungsgrundsätze nach dem Handbuch Harmonisiertes Rechnungslegungsmodell für die Kantone und Gemeinden.

Verpflichtungen werden bilanziert, wenn ihre Erfüllung voraussichtlich zu einem Mittelabfluss führen wird und ihr Wert verlässlich ermittelt werden kann.

Das **Fremdkapital** wird zum Nominalwert bewertet.

Anlagen im Finanzvermögen werden zum Verkehrswert am Bilanzierungstichtag bilanziert, wobei eine systematische Neubewertung der Finanzanlagen jährlich, der übrigen Anlagen periodisch, d. h. mindestens alle 10 Jahre stattfindet.

Anlagen im Verwaltungsvermögen werden zu Anschaffungs- bzw. Herstellkosten bilanziert und ordentlich je Anlagekategorie **degressiv** vom Restbuchwert **abgeschrieben**. Die jährlichen Abschreibungssätze auf dem Restbuchwert sind im Anlagespiegel aufgeführt.

Zusätzliche Abschreibungen auf dem Verwaltungsvermögen sind zulässig, soweit kein Bilanzfehlbetrag vorhanden ist. Sie werden im ausserordentlichen Aufwand verbucht.

Die **Aktivierungsgrenze** beträgt CHF 50'000 (gem. Art. 48 RRG)

6.1.4 Abweichungen von HRM2:

Gegenüber dem Handbuch HRM2 wird bezüglich Buchführung und Rechnungslegung in folgenden Punkten abgewichen:

Es wird keine Anlagenbuchhaltung geführt. Im Anlagespiegel können folglich auch keine kumulierten Anschaffungswerte und Wertberichtigungen ausgewiesen werden.

Für die gebührenfinanzierten Bereiche (Ver- und Entsorgung, Heime etc.) werden die Abschreibungen gemäss der Weisung Nr. 2.02 vom 20.11.2010 der Finanzdirektion linear vom Anschaffungswert vorgenommen.

Die Kosten für erzieherische Massnahmen der KESB werden aus Transparenzgründen in der Funktionalen Gliederung 572 anstatt 544 erfasst.

Die Gliederung der Geldflussrechnung wird noch nach den alten Bestimmungen der Fachempfehlung 14 dargestellt bis das Reglement des Rechnungswesens der Gemeinden angepasst wird.

Die Pensionskasse Uri richtet bis zum 65. Altersjahr Überbrückungsrenten aus, welche durch den Arbeitgeber ab dem 62. Altersjahr zu finanzieren sind. Die jährlichen Zahlungen werden der Erfolgsrechnung belastet. Es erfolgt keine Bilanzierung der zukünftigen Verpflichtungen für Überbrückungsrenten. Die zu erwartenden Zahlungen für laufende Überbrückungsrenten betragen per 31. Dezember 2019 CHF 208'703.

Bestehende Ferien- und Überzeitguthaben werden nicht bilanziert.

6.2 Anlagespiegel

Einwohnergemeinde Altdorf

6.2.1 Verwaltungsvermögen

Konto	Buchwert 1.1.2019	Zugänge	Abgänge	ordentliche Abschreibungen	zusätzliche Abschreibungen	andere Bewegungen	Buchwert 31.12.2019	Abschreibung in % Buchwert	
Sachanlagen	140	15'994'314.12	5'978'837.30	-494'854.00	-1'572'854.80	-2'928'946.00	-	16'976'496.62	
Grundstücke unüberbaut	1401	-	50'681.80	-	-50'681.80	-	-	7%	
Kunstrasen Suworowmatte	1401.01	-	50'681.80	-	-50'681.80	-	-		
Strassen/Verkehrswege	1401	2'664'000.00	1'482'318.15	-	-292'318.15	-464'000.00	-	3'390'000.00	7%
Sanierung Attinghauserstrasse	1401.01	428'000.00	-	-30'000.00	-398'000.00	-	-		
Sanierung Hellgasse	1401.04	458'000.00	-	-32'000.00	-	-	426'000.00		
Sanierung Winkelplatz	1401.06	1'166'000.00	-	-82'000.00	-	-	1'084'000.00		
Sanierung Gitschenstrasse	1401.07	-	470'440.50	-33'440.50	-	-	437'000.00		
Seedorferstrasse	1401.09	-	14'250.95	-1'250.95	-13'000.00	-	-		
Schützengasse	1401.16	612'000.00	6'592.10	-43'592.10	-	-	575'000.00		
Gemeindehausplatz	1401.17	-	934'400.00	-66'400.00	-	-	868'000.00		
Ringligasse	1401.18	-	56'634.60	-3'634.60	-53'000.00	-	-		
Wasserbau	1402	-	30'143.80	-	-3'143.80	-27'000.00	-	7%	
Dorfbach	1402.01	-	30'143.80	-	-3'143.80	-27'000.00	-		
Hochbauten	1404	12'051'000.00	568'594.05	-371'883.00	-1'226'711.05	-2'437'946.00	-	8'583'054.00	10%
Schul- und Sportanlage Feldli	1404.01	1'123'000.00	14'643.70	-26'880.00	-110'763.70	-	1'000'000.00		
Gemeindehaus	1404.03	265'000.00	-	-27'000.00	-238'000.00	-	-		
Schulhaus Marianisten	1404.04	269'000.00	-	-27'000.00	-242'000.00	-	-		
Schulhaus Bernarda	1404.06	258'000.00	-	-26'000.00	-232'000.00	-	-		
Schulhaus Florentini	1404.07	340'000.00	-	-34'000.00	-306'000.00	-	-		
Tellspielhaus	1404.08	744'000.00	537'067.95	-285'163.00	-99'904.95	-	896'000.00		
Schulhaus St. Karl	1404.09	545'000.00	-	-55'000.00	-	-	490'000.00		
Turnhalle und Aula Hagen	1404.11	7'315'000.00	-	-732'000.00	-925'946.00	-	5'657'054.00		
Werkhof Flüelerstrasse	1404.12	359'000.00	-	-36'000.00	-323'000.00	-	-		
Mehrzweckgebäude Winkel	1404.17	583'000.00	16'882.40	-59'882.40	-	-	540'000.00		
Photovoltaikanlage Hagen	1404.19	250'000.00	-	-59'840.00	-19'160.00	-171'000.00	-		
Mobilien, Maschinen, Fahrzeuge	1406	-	-	-	-	-	-	50%	
Infrastruktur TriffAltdorf	1406.50	-	-	-	-	-	-		
Anlagen im Bau	1407	1'279'314.12	3'847'099.50	-122'971.00	-	-	5'003'442.62	0%	
Sanierung Gitschenstrasse	1407.11	58'038.25	-	-58'038.25	-	-	-		
Personenunterführung Bahnhof	1407.12	44'064.00	71'276.80	-	-	-	115'340.80		
Lärmsanierungen Strassen	1404.14	38'276.95	1'034.90	-	-	-	39'311.85		

	Konto	Buchwert 1.1.2019	Zugänge	Abgänge	ordentliche Abschreibungen	zusätzliche Abschreibungen	andere Bewegungen	Buchwert 31.12.2019	Abschreibung in % Buchwert
Gurtenmundstrasse	1404.16	26'114.95						26'114.95	
Seedorferstrasse	1407.17	14'250.95		-14'250.95				-	
Erweiterung Schulhaus Hagen	1404.19	428'425.80	1'443'396.10					1'871'821.90	
Kunstrasen Suworowmatte	1407.20	50'681.80		-50'681.80				-	
Begegnungszone Altdorf innerorts	1407.21	3'451.25	36'091.30					39'542.55	
Parkhaus Gemeindehausplatz	1407.22	616'010.17	2'273'760.40					2'889'770.57	
Schulhaus St. Karl Pausenhalle	1407.23	-	21'540.00					21'540.00	
Übrige Sachanlagen	1409	-	-	-	-	-	-	-	7%
Abfallkörbe	1409.01	-						-	
Beteiligungen, Grundkapitalier	145	2'707'079.35	-	-9.00	-	-	-	2'707'070.35	kaufm. Grundsätze
an Gemeinden und Gemeindezweckve	1452	2'327'000.00	-	-	-	-	-	2'327'000.00	
Abwasser Uri	1452.01	2'327'000.00						2'327'000.00	
an öffentliche Unternehmen	1454	366'820.00	-	-9.00	-	-	-	366'811.00	
Beteiligungen öffentl. Unternehmungen	1454.01	866.00		-9.00				857.00	
Beteiligung EWA	1454.02	293'720.00						293'720.00	
Beteiligung Auto AG	1454.05	42'234.00						42'234.00	
Beteiligung Uri Tourismus AG	1454.10	30'000.00						30'000.00	
an private Unternehmen	1455	13'259.35	-	-	-	-	-	13'259.35	
Beteiligungen an priv. Unternehmungen	1455.01	13'259.35						13'259.35	
TOTAL		18'701'393.47	5'978'837.30	-494'863.00	-1'572'854.80	-2'928'946.00	-	19'683'566.97	

6.2.2 Finanzvermögen

Einwohnergemeinde Altdorf

Konto	Buchwert 01.01.2019	Zugänge	Abgänge	Neubewertungen, Wertsteigerungen, Wertverluste	andere Bewegungen	Buchwert 31.12.2019
Sachanlagen Finanzvermögen	108	7'341'000.00	-	-	-	7'341'000.00
Grundstücke unüberbaut	1080	1'104'000.00	-	-	-	1'104'000.00
Landparzelle Vinzenzen Mätteli	1080.01	4'000.00				4'000.00
Landparzelle Jakobsried	1080.03	500'000.00				500'000.00
Landparzelle Kompostierplatz ARA	1080.05	600'000.00				600'000.00
Gebäude Finanzvermögen	1084	6'237'000.00	-	-	-	6'237'000.00
Liegenschaft RUA	1084.02	3'260'000.00				3'260'000.00
Liegenschaft Dr. V. Müller	1084.04	1'845'000.00				1'845'000.00
Liegenschaft Lagerhallen Waldweg	1084.05	1'132'000.00				1'132'000.00

6.3 Beteiligungsspiegel

Einwohnergemeinde Altdorf

Name	Abwasser Uri	EG PRW	LISAG	ZAKU	Wasserversorgung Altdorf	Alters- und Pflegeheim Rosenberg
Rechtsform	Spezialgesetzliche Aktiengesellschaft	Einfache Gesellschaft	Aktiengesellschaft	Spezialgesetzliche Aktiengesellschaft	öffentlich-rechtliche Körperschaft	öffentlich-rechtliche Körperschaft
Tätigkeit/öffentliche Aufgabe	Sicherstellung Abwasserentsorgung	Sicherstellung der Nothilfe für abgewiesene Asylbewerber	Amtliche Vermessung	Sicherstellung Abfallentsorgung	Sicherstellung Wasserversorgung	Langzeitpflege
Nominalkapital (100%)	13'000'000		350'000	10'000'000		
Eigentumsanteil in %	17.9%		8.6%	24.6%	100.0%	100.0%
wesentliche weitere Beteiligte	Gemeinden im Kanton Uri	Gemeinden im Kanton Uri	58% im Besitz des Kantons und der Gemeinden und 42% private Unternehmen	Gemeinden im Kanton Uri	keine	Ab 1.1.2018 zu 100% Einwohnergemeinde
spezifische Risiken	Solidarhaftung	Solidarhaftung		Solidarhaftung	Ausfallhaftung	Defizitdeckung; Ausfallhaftung
Name und Sitz	Abwasser Uri, Altdorf	EG PRW, Altdorf	LISAG, Bürglen	ZAKU, Attinghausen	Wasserversorgung Altdorf	Alters- und Pflegeheim Rosenberg, Altdorf
Anschaffungswert	2'327'000		30'000			
Buchwert 31.12.2019	2'327'000		12'588			
Wesentliche Zahlungsströme im Berichtsjahr	Abwassergebühren		Betriebsbeitrag	Rückzahlung Gewinnanteil		Langzeitpflege
in CHF	106'281		34'809	73'800		1'121'318
Finanzielle Eckwerte Stichtag	31.12.2018	31.12.2018	31.12.2018	31.12.2018	31.12.2018	31.12.2018
Bilanzsumme	47'410'257		1'232'606	16'750'510	8'809'683	5'318'198
Eigenkapital	19'760'032	431'921	1'119'083	10'536'710	5'542'327	4'233'114
Jahreserfolg	41'824	23'545	-99'442	342'951	-128'836	-213'486

6.3 Beteiligungsspiegel

Einwohnergemeinde Altdorf

Name	Wasserverbund unteres Reusstal	Schwimmbad genossenschaft Altdorf	Uri Tourismus AG	Kantonsbibliothek Uri	Luftseilbahn Flüelen-Eggberge AG	Zentrum Höfli AG
Rechtsform	öffentlich-rechtliche Körperschaft	Genossenschaft	Aktiengesellschaft	Stiftung	Aktiengesellschaft	Aktiengesellschaft
Tätigkeit/öffentliche Aufgabe	Sicherstellung Wasserversorgung	Betrieb öffentliches Schwimmbad	Tourismusförderung	Schulbibliothek und Freihandausleihe	Erschliessung Gebiet Eggberge	Betreutes Alterswohnen
Nominalkapital (100%)		13'000	100'000		204'000	100'000
Eigentumsanteil in %	40.5%	3.8%	33.3%		9.4%	25.5%
wesentliche weitere Beteiligte	Gemeinden Flüelen, Seedorf und Schattdorf	keine	Gemeinde Flüelen 30%; übrige Gemeinden und Private		Gemeinde Flüelen	Korporations-bürgergemeinde Altdorf 25.5%
spezifische Risiken	Solidarhaftung	Haftung nur mit Genossenschaftskapital	keine	Defizitdeckung: Gemeinde Altdorf 20% Kanton Uri 80%	keine	keine
Name und Sitz	Wasserverbund unteres Reusstal, Altdorf	Schwimmbad genossenschaft Altdorf, Altdorf	Uri Tourismus AG, Altdorf	Stiftung Kantonsbibliothek Uri; Altdorf	Luftseilbahn Flüelen-Eggberge AG, Altdorf	Zentrum Höfli AG, Altdorf
Anschaffungswert		50'000	30'000		24'000	51'000
Buchwert 31.12.2019		857	30'000		671	0
Wesentliche Zahlungsströme im Berichtsjahr	Betriebskosten	Leistungsauftrag; Amortisation IH-Darlehen Zinsübernahme	Beitrag an regionale Tourismusorganisation; Leistungsvereinbarung	Betriebsbeitrag	Leistungsauftrag	
in CHF	43'750	110'000 94'700 46'882	80'419	170'000	33'000	
Finanzielle Eckwerte Stichtag	31.12.2018	31.12.2018	31.12.2018	31.12.2018	31.12.2018	Gesellschaft wurde im Jahr 2019 liquidiert
Bilanzsumme	597'699	1'984'595	678'165	288'417	1'020'021	Liquidator ist Convisa AG
Eigenkapital	418'251	171'009	351'624	76'742	320'866	
Jahreserfolg	118'126	10'272	17'514	-15'062	5'446	

6.3 Beteiligungsspiegel

Name	Sozialdienst Uri Nord	Auto AG	Elektrizitätswerk Altdorf
Rechtsform	Einfache Gesellschaft	Aktiengesellschaft	Aktiengesellschaft
Tätigkeit/öffentliche Aufgabe	Sicherstellen der Aufgaben gemäss Sozialhilfegesetz	Betrieb eines öffentlichen Busnetzes	Sicherstellung der Stromversorgung
Nominalkapital (100%)		235'000	20'000'000
Eigentumsanteil in %		17.5%	1.0%
wesentliche weitere Beteiligte	Attinghauen, Bauen, Flüelen, Isenthal, Seedorf, Seelisberg und Sisikon	Kanton Uri und Urner Gemeinden	CKW Luzern, Kanton Uri
spezifische Risiken	Solidarhaftung	keine	keine
Name und Sitz	Sozialdienst Uri Nord, Altdorf	Auto AG Uri, Schattdorf	Elektrizitätswerk Altdorf, Altdorf
Anschaffungswert		41'250	200'000
Buchwert 31.12.2019		42'234	293'720
Wesentliche Zahlungsströme im Berichtsjahr	Deckung Betriebskosten	Leistungsaufträge	Konzessionsgebühr; Dividende
in CHF	182'494	170'423	491'987 16'000
Finanzielle Eckwerte Stichtag		31.12.2018	30.09.2019
Bilanzsumme		16'047'957	155'371'000
Eigenkapital		6'862'522	51'050'000
Jahreserfolg		375'900	5'405'000

6.4 Rückstellungsspiegel

Einwohnergemeinde Altdorf

	Konto	01.01.2019	Bildung	Auflösung	Verwendung	31.12.2019	Kommentar
Total Rückstellungen		152'868	-	-	-	152'868	
kurzfristige Rückstellungen	205	-	-	-	-	-	
langfristige Rückstellungen	208	152'868	-	-	-	152'868	
Rückstellung Anteil armasuisse MSA	2085.01	41'668				41'668	Gemäss Vertrag muss der armasuisse nach Ablauf der Mietperiode ein Anteil von 50% des Überschusses abgetreten werden.
Rückstellung Pflegefinanzierung	2085.02	111'200				111'200	Die Krankenversicherer haben aufgrund eines Bundesgerichtsurteils Klage für die Rückforderung von MiGeL-Pauschalen der Jahre 2015 - 2017 eingereicht.

6.5 Gewährleistungsspiegel

Einwohnergemeinde Altdorf

Name und Sitz	Eigentümer, wesentliche Miteigentümer	Typologie der Rechtsbeziehung	Haftung in CHF	wesentliche Zahlungsströme im Berichtsjahr	Angaben zu den gesicherten Leistungen	spezifische zusätzliche Angaben
Abwasser Uri, Altdorf	Gemeinden des Kanton Uri	Solidarhaftung		Abwassergebühren; CHF 106'281		Die Gemeinden haften unbeschränkt und solidarisch für die Verbindlichkeiten
Wasserversorgung Altdorf	Gemeinde Altdorf	Solidarhaftung				Die Gemeinde haftet unbeschränkt und solidarisch für die Verbindlichkeiten der Wasserversorgung Altdorf
Schwimmbad-genossenschaft Altdorf	Genossenschaft	IH-Darlehen	CHF 481'500 CHF 180'000	Leistungsauftrag; CHF 110'000 Zins IH-Darlehen: 94'700 Zinsübernahme: 46'882		Bürgschaft für die Rückzahlung eines Investitionshilfedarlehens des Bundes Ungesicherter Betriebskredit
Alters- und Pflegeheim Rosenberg, Altdorf	Gemeinde Altdorf	Solidarhaftung				Die Gemeinden haften unbeschränkt und solidarisch für die Verbindlichkeiten
ZAKU	Gemeinden des Kanton Uri	Solidarhaftung				Die Gemeinden haften unbeschränkt und solidarisch für die Verbindlichkeiten
Wasserverbund unteres Reusstal, Altdorf	Gemeinden Altdorf, Flüelen, Schattdorf und Seedorf	Solidarhaftung		Deckung Betriebskosten; CHF 43'750		Die Mitgliedergemeinden haften unbeschränkt und solidarisch für die Verbindlichkeiten
Sozialdienst Uri Nord	Gemeinden Altdorf, Attinghausen, Bauen, Flüelen, Isenthal, Seedorf, Seelisberg und Sisikon	Solidarhaftung		Deckung Betriebskosten; CHF 182'494		Die Mitgliedergemeinden haften unbeschränkt und solidarisch für die Verbindlichkeiten

6.6 Eigenkapitalnachweis

Einwohnergemeinde Altdorf

	Spezial- finanzierungen	Fonds im EK	Vor- finanzierungen	Neubewertungs- reserve FV	Aufwertungs- reserve VV	Übriges Eigenkapital	Bilanz- überschuss	Total
Bestand 01.01.2019	3'608.59	389'846.00	745'900.00	-	-	-	13'702'944.89	14'842'299.48
Erhöhungen	0.69	-	-	-	-	-	-	0.69
Einlagen	0.69							0.69
Neubewertungen								-
Jahresergebnis								-
Reduktionen	-	12'220.00	74'600.00	-	-	-	-	86'820.00
Entnahmen		12'220.00	74'600.00					86'820.00
Neubewertungen								-
Überträge innerhalb EK								-
Jahresergebnis								-
Bestand 31.12.2019	3'609.28	377'626.00	671'300.00	-	-	-	13'702'944.89	14'755'480.17

Selbstfinanzierungsgrad

Berechnung:

Selbstfinanzierung in % der Nettoinvestitionen

Aussage:

Diese Kennzahl gibt an, welchen Anteil ihrer Nettoinvestitionen die Gemeinde aus eigenen Mitteln finanzieren kann.

Richtwerte:

- Hochkonjunktur >100%
- Normalfall 80% - 100%
- Abschwung < 80%

HRM2						Mittel 6 Jahre
2014	2015	2016	2017	2018	2019	
261.3%	50.9%	68.9%	92.5%	168.2%	80.7%	113.1%

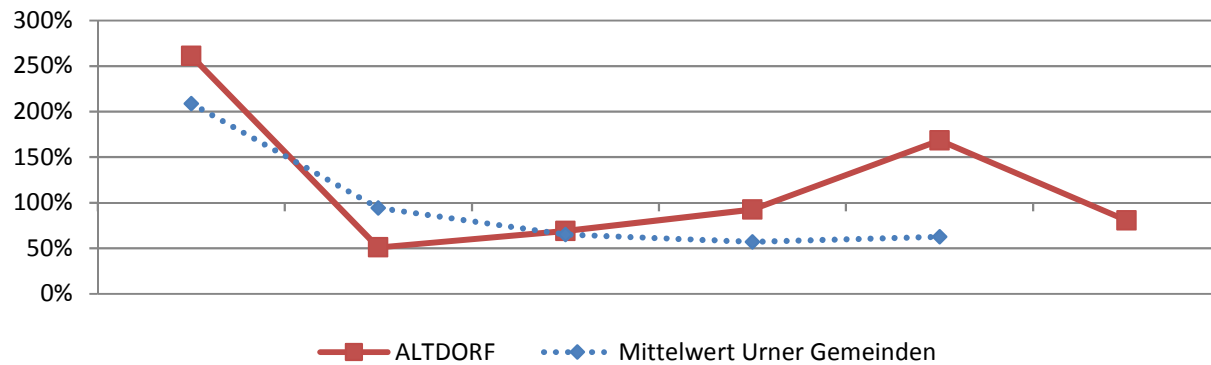

Zinsbelastungsanteil

Berechnung:

Nettozinsen in % des Laufenden Ertrages

Aussage:

Diese Grösse sagt aus, welcher Anteil des Laufenden Ertrags durch den Nettozinsaufwand gebunden ist. Je tiefer der Wert, desto grösser der Handlungsspielraum.

Richtwerte:

- Gut 0% - 4%
- Genügend 4% - 9%
- Schlecht > 10%

HRM2						Mittel 6 Jahre
2014	2015	2016	2017	2018	2019	
0.6%	0.6%	0.4%	0.4%	0.4%	0.3%	0.4%

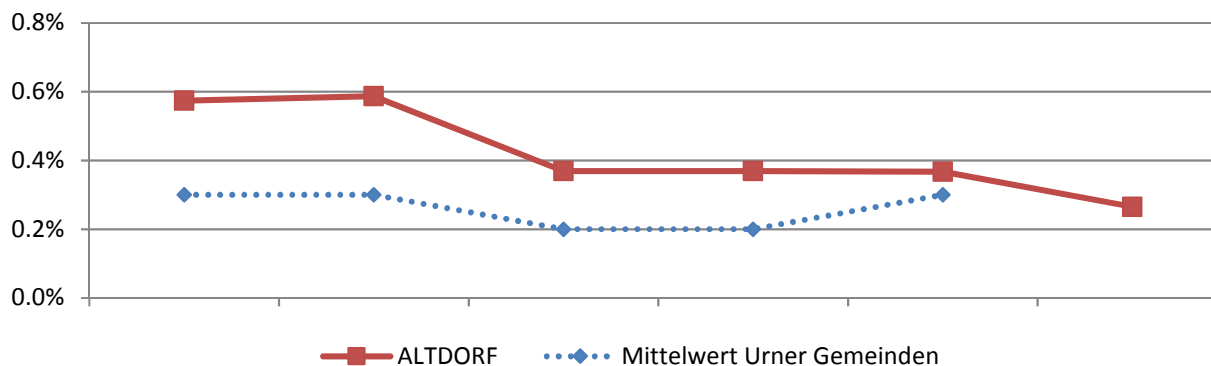

6.7 Finanzkennzahlen

Einwohnergemeinde Altdorf

Nettoverschuldungsquotient

Berechnung:

Nettoschuld I im Verhältnis zum Fiskalertrag

Aussage:

Diese Kennzahl zeigt auf, wieviele Jahrestriechen des Fiskalertrages notwendig sind, um die Nettoschuld abzutragen.

Richtwerte:

Gut < 100%
 Genügend 100% - 150%
 Schlecht > 150%

HRM2						Mittel 6 Jahre
2014	2015	2016	2017	2018	2019	
0.9%	15.7%	25.8%	28.2%	16.9%	21.5%	18.2%

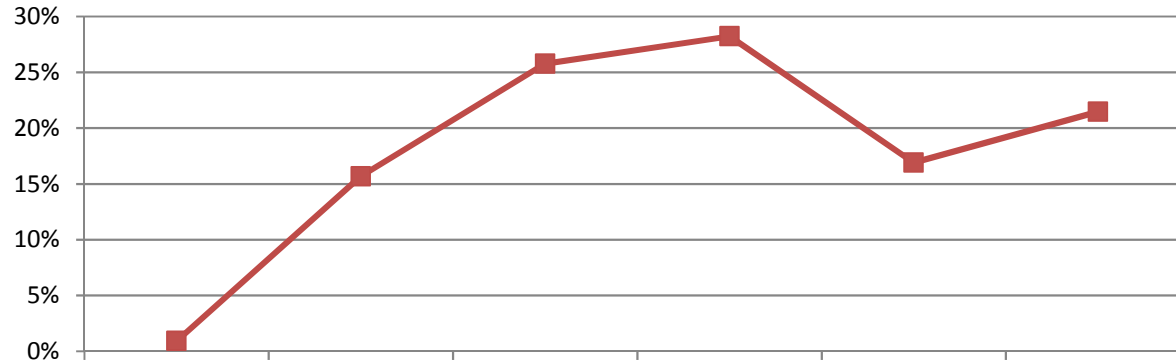

Nettoschuld I pro Kopf (in CHF)

Berechnung:

Fremdkapital abzgl. Finanzvermögen dividiert durch Bevölkerungszahl

Aussage:

Diese Kennzahl zeigt die (+) Nettoschuld bzw. das (-) Nettovermögen pro Kopf auf.

Richtwerte:

Nettovermögen < 0 CHF
 Geringe Verschuldung 0 - 1'000 CHF
 Mittlere Verschuldung 1'001 - 2'500 CHF
 Hohe Verschuldung 2'501 - 5'000 CHF
 Sehr hohe Verschuldung > 5'000 CHF

HRM2						Mittel 6 Jahre
2014	2015	2016	2017	2018	2019	
21	350	605	621	409	516	421

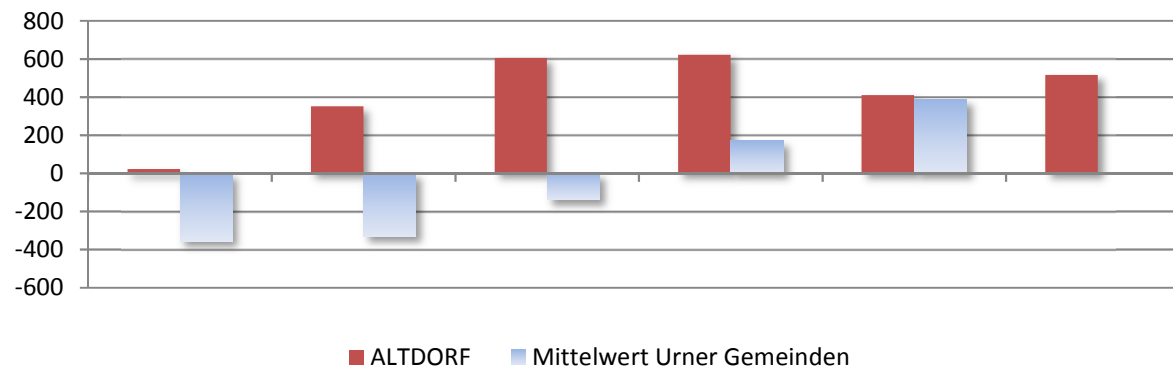

		HRM2						
		2014	2015	2016	2017	2018	2019	Mittel 6 Jahre
Selbstfinanzierungsanteil		30.7%	9.2%	14.4%	6.3%	12.9%	11.9%	15.0%
(Selbstfinanzierung in Prozent des Laufenden Ertrages)	Richtwerte	Gut Mittel Schlecht	> 20% 10% - 20% < 10%		Aussage	Diese Kennzahl gibt an, welchen Anteil ihres Ertrages die Gemeinde zur Finanzierung ihrer Investitionen aufwenden kann.		
		2014	2015	2016	2017	2018	2019	Mittel 6 Jahre
Kapitaldienstanteil		2.5%	3.2%	6.3%	5.9%	5.4%	4.5%	4.5%
(Kapitalkosten in Prozent des Laufenden Ertrages)	Richtwerte	Geringe Belastung Tragbare Belastung Hohe Belastung	0% - 5% 5% - 15% > 15%		Aussage	Der Kapitaldienstanteil gibt Auskunft darüber, wie stark der Laufende Ertrag durch den Zinsendienst und die Abschreibungen belastet ist.		
		2014	2015	2016	2017	2018	2019	Mittel 6 Jahre
Bruttoverschuldungsanteil		54.7%	67.4%	76.4%	85.8%	60.0%	52.0%	65.2%
(Bruttoschulden in Prozent des Laufenden Ertrages)	Richtwerte	Sehr gut Gut Mittel Schlecht Kritisch	< 50% 50% - 100% 100% - 150% 150% - 200% > 200%		Aussage	Diese Kennzahl gibt Auskunft über die Verschuldungssituation und ob die Verschuldung in einem angemessenen Verhältnis zum erwirtschafteten Ertrag steht.		
		2014	2015	2016	2017	2018	2019	Mittel 6 Jahre
Investitionsanteil		14.6%	18.8%	20.2%	7.6%	9.1%	15.1%	14.4%
(Bruttoinvestitionen in Prozent des konsolidierten Gesamtaufwandes)	Richtwerte	Schwach Mittel Stark Sehr stark	< 10% 10% - 20% 20% - 30% > 30%		Aussage	Diese Kennzahl zeigt die Investitionstätigkeit im Verhältnis zum Gesamtaufwand auf.		

6.8 Zusätzliche Angaben zur Jahresrechnung

6.8.1 Erläuterungen zur Jahresrechnung

Erläuterungen zum Bilanzkonto 1011.11	Steuerguthaben der Steuerpflichtigen	CHF	- 3'526'462.44
	Steuerschulden der Steuerpflichtigen	CHF	2'538'910.89
	Guthaben gegenüber Kanton für Restablieferung 2019	CHF	942'138.36
	Total Saldo Bilanzkonto 1011.11	CHF	- 45'413.19

6.8.2 Beanspruchung Finanzkompetenzen

Gemäss Art. 86 der Gemeindeordnung haben die Gemeindebehörden bei der Rechnungsablage über die Beanspruchung der Kompetenzen zu orientieren.

Gemeinderat *(Neue Nettoausgaben bis CHF 150'000 pro Jahr)*

0120.3132.00	Gutachten, Rechtskosten, Beratungen	Beratung Organisationsentwicklung, Stellensuche Gemeindeschreiber/in	CHF	33'402.35
3120.3635.00	Beiträge an Organisationen Denkmalpflege	Beitrag an Renovation Kapelle Unterheiligkreuz	CHF	3'170.00
3221.3635.00	Beitrag Alpentöne	Beitrag an Redesign Auftritt Alpentöne	CHF	5'000.00
3220.3635.00	Beiträge an Private Organisationen und Vereine	Diverse Beiträge	CHF	5'168.00
3222.3144.00	Unterhalt Liegenschaft Tellspielhaus	Erweiterung Fluchtwege Zuschauerraum Verkabelung EDV	CHF CHF	15'519.35 10'220.00
3290.3119.00	Anschaffung Kunstobjekte	Zusätzliche Anschaffungen Kunstobjekte	CHF	5'385.50
5790.3636.00	Beiträge und Spenden an Institutionen	Beitrag an Caritas, Zyklon Mosambik	CHF	2'000.00
8400.3635.00	Beiträge Private, Institutionen Tourismus	Beitrag an Bau Unterstand für Pistenfahrzeug Eggberge Beitrag an Schiffsstation Tellsplatte	CHF CHF	15'000.00 2'500.00
8500.3635.00	Wirtschaftsförderung	Anteil Studie Nutzungskonzept Bahnhof Altdorf Beitrag an Charmeoffensive Altdorfer Detailhandel	CHF CHF	20'000.00 14'750.75

Schulrat *(Neue Nettoausgaben bis CHF 40'000 pro Jahr)*

2120.3110.00	Anschaffung Mobiliar, Geräte Primarschule	Anschaffung Gehörschütze	CHF	1'326.47
2130.3110.00	Anschaffungen Mobiliar, Geräte Oberstufe	Anschaffung Bandsäge für Holzwerkstatt	CHF	2'949.85

7.1 Wesentliche Abweichungen zum Budget 2019

Einwohnergemeinde Altdorf

Kontonummer	Kontobezeichnung	Rechnung 2019	Budget 2019	Abweichung	Wesentliche Ursache der Abweichung
ERFOLGSRECHNUNG					
0225	Rechenzentrum Altdorf				
0225.3118.00	Software und Lizenzen	76'574	67'200	9'374	Die Kosten des Rechenzentrums Altdorf werden in der separaten Funktionalen Gliederung 0225 erfasst und gemäss den Bestimmungen im Gesellschaftsvertrag auf die Gemeinden verteilt. Bei den Lizenzkosten wurde eine Rechnung für die Vorjahreslizenzen erst im 2019 gestellt und somit sind zwei Jahreslizenzen verbucht. Bei den Supportkosten fielen höhere Beträge für die Unterstützung von Updates an.
0225.3153.00	Hardwarewartungs- und Supportkosten	87'227	52'000	35'227	
0110	Gemeindeversammlung, Abstimmungen				
0110.3102.00	Drucksachen, Publikationen	19'325	29'000	-9'675	Im letzten Jahr fanden weniger Abstimmungen statt als erwartet.
0120	Gemeinderat, Kommissionen				
0120.3132.00	Gutachten, Rechtskosten, Beratungen	78'402	45'000	33'402	Die Beratungskosten in Bezug auf die Organisationsentwicklung der Gemeinde und die Kosten im Zusammenhang mit der Neubesetzung der Gemeindeschreiberstelle haben zu einer Überschreitung der Position geführt. Der Gemeinderat hat dafür die Finanzkompetenz beansprucht.
2110	Kindergarten				
2110.4631.10	Kantonsbeitrag Deutschunterricht	-35'304		-35'304	Seit dem 1.1.2019 werden die Gemeinden für ihre Aufwendungen im Bereich des Deutschunterrichtes für Flüchtlinge mit einem Pauschalbeitrag entschädigt.
3222	Tellspielhaus				
3222.3144.00	Unterhalt Liegenschaften	214'163	104'600	109'563	Aufgrund eines Mieterwechsels wurden Renovationsarbeiten in der Wohnung durchgeführt. Zudem wurde die EDV-Verkabelung den neuen Mieterbedürfnissen angepasst. Zur Durchführung eines Grossanlasses musste bezüglich Brandschutz unter anderem ein Notausgang beim Altdorfer-Saal reaktiviert werden. Zur Einhaltung der Arbeitssicherheit im Saal und Bühnenbereich wurden ein Deckenlift angeschafft und die Seilzüge der Scheinwerfer im Saal ersetzt.
3410	Sport				
3410.3300.00	Planmässige Abschreibungen Grundstücke	50'681	0	-50'681	Der Kredit für einen Kunstrasen wurde an der Urne abgelehnt. Daher sind die gesamten Planungskosten abzuschreiben. Anders als im Budget vorgesehen handelt es sich dabei um Abschreibungen für Grundstücke und nicht für Liegenschaften.
3410.3300.40	Planmässige Abschreibungen Liegenschaft	0	10'000	10'000	

7.1 Wesentliche Abweichungen zum Budget 2019

Einwohnergemeinde Altdorf

Kontonummer	Kontobezeichnung	Rechnung 2019	Budget 2019	Abweichung	Wesentliche Ursache der Abweichung
5720	Gesetzliche Wirtschaftliche Hilfe				
5720.3637.00	Allgemeine Sozialhilfe	1'215'207	995'000	220'207	Der Kostenanstieg ist auf höhere Fallzahlen sowie auf mehr kostenintensive stationäre Unterbringungen zurückzuführen.
8400	Tourismus, Wohnortmarketing				
8400.3635.00	Beiträge Private, Institutionen, Vereine	19'000	2'500	16'500	Es wurden zulasten der Finanzkompetenz des Gemeinderates zusätzliche Beiträge für die Schiffstation Tellsplatte sowie an einen Unterstand für das Pistenfahrzeug auf den Eggbergen ausgerichtet.
8500	Industrie, Gewerbe und Handel				
8500.3635.00	Wirtschaftsförderung	77'859	45'000	32'859	Ein Beitrag für ein Nutzungskonzept am Bahnhof Altdorf sowie die Kosten für die Charmeoﬀensive im Detailhandel führten zu einer Überschreitung der Position. Der Gemeinderat hat dafür seine Finanzkompetenzen beansprucht.
9100	Gemeindesteuern				
9100.4000.00	Einkommenssteuern nat Pers. Rechnungsjahr	-16'408'084	-15'785'000	-623'084	Die provisorischen Rechnungen für das Jahr 2019 wurden aufgrund der Steuerveranlagungen angepasst.
9100.4000.10	Einkommenssteuern nat Pers. Vorjahre	-360'073	-150'000	-210'073	Die definitiven Veranlagungen fielen teilweise höher aus als provisorisch in Rechnung gestellt. Dies führt neben mehr Nachträgen auch zu einer Anpassung der provisorischen Rechnungen 2019
9100.4010.00	Gewinnsteuern jur. Pers. Rechnungsjahr	-2'863'381	-3'539'400	676'019	Der Rückgang der Gewinnsteuern ist auf einzelne wenige Firmen zurückzuführen, welche aufgrund der erwarteten Geschäftszahlen korrigierte provisorische Rechnungen erhielten.
9100.4010.10	Gewinnsteuern jur. Pers. Vorjahre	-563'726	-150'000	-413'726	Aufgrund der Veranlagungen mussten bei einigen wenigen steuerpflichtigen Firmen Rückzahlungen getätigt werden.
9500	Ertragsanteile, übrige				
9500.4601.02	Erbschafts- und Schenkungssteuern	-286'377	-175'000	-111'377	Die Erbschafts- und Schenkungssteuern wurden jeweils im Jahr der Abrechnung durch das Amt für Finanzen verbucht. Dies wurde korrigiert, sodass durch die transitorische Abgrenzung im letzten Jahr zwei Jahreserträge verbucht wurden.
9690	Finanzvermögen, übriges				
9690.4440.00	Marktwertanpassungen Wertschriften	-36'922	-	-36'922	Die höheren Aktienkurse im vergangenen Jahr führten zu entsprechenden Aufwertungen der Beteiligungen im Finanzvermögen.
9690.4840.00	a.o. Gewinne aus Beteiligungen	-66'883	-	-66'883	Aufgrund der Liquidation der Zentrum Höfli AG konnte ein ausserordentlicher Gewinn der Aktien erzielt werden.

7.1 Wesentliche Abweichungen zum Budget 2019

Einwohnergemeinde Altdorf

Kontonummer	Kontobezeichnung	Rechnung 2019	Budget 2019	Abweichung	Wesentliche Ursache der Abweichung
INVESTITIONSRECHNUNG					
2170	Schulliegenschaften				
2170.5040.17	Erweiterung Schulhaus Hagen	1'443'396	1'000'000	443'396	Bei der Budgetierung für grosse, mehrjährige Bauvorhaben wird jeweils ein erwarteter Zahlungsplan angenommen. Die effektiven Zahlen beziehen sich auf den tatsächlich erzielbaren Baufortschritt. Die Einhaltung des Kredites wird unter Punkt 7.2 detailliert ausgewiesen.
6150	Gemeindestrassen				
6150.5010.08	Gemeindehausplatz Kauf Strassenfläche	50'400	-	50'400	Für die Verbreiterung der Zufahrt zum Gemeindehausplatz wurden die entsprechenden Strassenflächen erworben

7.2 Kreditkontrolle

Einwohnergemeinde Altdorf

Kredite für Neue Ausgaben (nicht gebunden), welche im Rechnungsjahr abgeschlossen wurden oder noch pendent sind.

Kontonummer	Bezeichnung / Projekt	Organ	Datum	Kredit	Ausgaben bis 31.12.2018	Ausgaben 2019	Ausgaben bis 31.12.2019	Restkredit	Abrechnungs- datum
INVESTITIONSRECHNUNG									
3222.5040.10	Sanierungen Telspielhaus	ODG	19.05.2016						
	<i>Gesamtinvestition</i>			2'017'000	1'391'659	537'068	1'928'727	88'273	
	<i>Beitrag Dritter</i>			-1'008'500	-663'500	-285'163	-948'663	-59'837	
	<i>Netto zulasten der Gemeinde</i>			1'008'500	728'159	251'905	980'064	28'436	
2170.5040.17	Erweiterung Schulhaus Hagen	Urne	04.03.2018	3'994'000	272'924	1'443'396	1'716'320	2'277'680	
2170.5040.21	Photovoltaikanlage Hagen	ODG	16.11.2017	240'000	278'327	-59'840	218'487	21'513	21.01.2019
6153.5010.10	Tiefgarage Gemeindehausplatz	Urne	26.11.2017	4'330'000	616'010	3'208'160	3'824'170	505'830	
3410.5660.10	Beitrag Photovoltaikanlage Schwimmbad	Urne	04.03.2018	320'000	0	0	0	320'000	
6150.5010.15	Personenunterführung Bahnhof	Urne	21.05.2017	3'190'000	44'064	71'277	115'341	3'074'659	
6150.5010.24	Instandsetzung Schützengasse	Urne	21.05.2017	830'000	658'665	6'592	665'257	164'743	
6150.5010.09	Lärmsanierungen Strassen	ODG	16.11.2017	120'000	38'277	1'035	39'312	80'688	

ERFOLGSRECHNUNG

Erfolgsrechnung nach Funktionen

Einwohnergemeinde Altdorf

Konto	Bezeichnung	Rechnung 2019		Budget 2019		Rechnung 2018	
		Aufwand	Ertrag	Aufwand	Ertrag	Aufwand	Ertrag
0	ALLGEMEINE VERWALTUNG	5'096'116.22	1'535'606.55	4'940'600	1'480'800	5'052'764.88	1'704'473.00
0110	Gemeindevers., Abstimmungen, RPK	75'393.00	19'867.00	95'300	26'400	91'010.50	32'950.00
0110.3000.00	Amtsentschädigung, Tag-, Sitzungsgelder	18'315.00		21'600		17'810.00	
0110.3102.00	Drucksachen, Publikationen	19'324.70		29'000		27'333.60	
0110.3130.00	Porti	16'600.60		22'000		23'013.85	
0110.3132.00	Externe Revisionsstelle	11'200.80		13'100		9'908.40	
0110.3170.00	Spesenentschädigungen	150.00		600		300.00	
0110.3199.00	Übriger Betriebsaufwand	9'801.90		9'000		12'644.65	
0110.4611.00	Entschädigungen vom Kanton		19'867.00		26'400		32'950.00
0120	Gemeinderat, Kommissionen	566'961.15		547'200		496'755.16	
0120.3000.00	Amtsentschädigungen Gemeinderat	75'058.20		75'100		75'058.20	
0120.3000.10	Amtsentschädigungen Baukommission	4'500.00		4'500		4'500.00	
0120.3000.20	Tag- und Sitzungsgelder	132'056.20		126'000		116'291.50	
0120.3050.10	Sozialversicherungsbeiträge	73'737.00		84'200		68'215.10	
0120.3102.00	Gemeindeinformationsblatt Adler	67'625.35		68'800		67'987.52	
0120.3130.00	Anlässe und Empfänge	53'001.05		51'000		56'976.40	
0120.3132.00	Gutachten, Rechtskosten, Beratungen	78'402.35		45'000		20'827.34	
0120.3133.00	Internetauftritt, Öffentlichkeitsarbeit	8'375.50		12'800		10'688.00	
0120.3170.00	Spesenentschädigungen	35'452.90		39'500		34'904.81	
0120.3199.00	Übriger Betriebsaufwand	2'670.60		5'100		5'124.50	
0120.3199.10	Jungbürgerfeier	5'730.50		6'500		5'343.10	
0120.3632.00	Beitrag an Urner Gemeindeverband	23'301.50		20'600		23'788.69	
0120.3636.00	Beitrag an politische Parteien	7'050.00		8'100		7'050.00	
0220	Gemeindeverwaltung	3'316'445.61	769'063.90	3'442'900	756'500	3'348'452.93	829'088.45
0220.3010.00	Löhne	2'123'038.55		2'155'200		2'107'441.55	
0220.3010.90	Rückerstattungen, Erwerbsausfallentsch.	-4'120.90		-5'000			
0220.3050.00	AG-Beiträge AHV, IV, EO, ALV, VK	131'961.35		135'000		131'817.60	
0220.3052.00	AG-Beiträge an Pensionskasse	274'142.35		299'200		253'094.30	
0220.3053.00	AG-Beiträge an Unfallversicherungen	15'828.55		18'100		15'963.85	
0220.3054.00	AG-Beiträge an Familienausgleichskasse	35'822.35		35'900		35'764.10	
0220.3064.00	Überbrückungsrenten	37'728.00		39'500		35'720.00	
0220.3090.00	Aus- und Weiterbildung Personal	2'939.30		16'000		4'055.90	
0220.3090.10	Aus- und Weiterbildung Lernende	8'259.70		10'000		6'382.05	
0220.3099.00	Arbeitssicherheit und Gesundheitsschutz	2'462.35		8'000		1'600.15	
0220.3100.00	Büromaterial	9'382.00		10'000		9'684.92	
0220.3102.00	Drucksachen, Publikationen	30'699.47		36'500		42'506.89	
0220.3103.00	Fachliteratur, Zeitschriften	2'182.62		6'000		4'712.10	
0220.3110.00	Anschaffungen Büromobiliar, -geräte	4'487.89		9'000		4'420.70	
0220.3113.00	Anschaffung von Informatikgeräten	13'821.30		24'000		66'592.85	

Erfolgsrechnung nach Funktionen

Einwohnergemeinde Altdorf

Konto	Bezeichnung	Rechnung 2019		Budget 2019		Rechnung 2018	
		Aufwand	Ertrag	Aufwand	Ertrag	Aufwand	Ertrag
0220.3118.00	Software und Lizenzen	61'844.15		59'000		83'584.14	
0220.3130.10	Porti, Telefon	41'875.45		47'600		47'334.60	
0220.3133.00	Aufwand Rechenzentrum Altdorf	244'865.95		241'500		184'241.30	
0220.3134.00	Versicherungsprämien	14'792.65		15'300		14'633.15	
0220.3150.00	Unterhalt Büromobiliar und -geräte	1'379.49		4'000		2'011.55	
0220.3153.00	Unterhalt Informatik	10'974.35		19'000		75'246.80	
0220.3170.00	Spesenentschädigungen	7'963.35		11'000		8'435.15	
0220.3199.00	Übriger Betriebsaufwand	27'515.34		37'100		37'680.58	
0220.3611.10	Inkassoprovision Steuern jur. Personen					2'126.70	
0220.3611.15	Kostenanteil Veranlagungskosten Kanton	216'600.00		211'000		130'642.00	
0220.3611.20	Anteil Liegenschaftsschätzungskosten					42'760.00	
0220.4210.00	Gebühren für Amtshandlungen		37'446.15		28'000		16'589.65
0220.4210.10	Gebühren für Baubewilligungen		44'114.05		70'000		91'814.85
0220.4240.00	Übrige Dienstleistungen		3'720.30		6'000		4'157.45
0220.4240.10	Dienstleistungen an Wasserversorgung		32'700.00		32'700		32'700.00
0220.4270.00	Bussen		3'283.40		5'000		990.00
0220.4611.10	Inkassoprovision Einzug Kantonssteuern						82'684.00
0220.4612.10	Inkassoprovision Einzug Kirchensteuern						46'752.50
0220.4910.00	Interne Verrechnung von Personalaufwand		519'900.00		512'700		490'900.00
0220.4930.00	Interne Verrechnung von Betriebskosten		127'900.00		102'100		62'500.00
0225	Rechenzentrum Altdorf	681'560.55	681'560.55	630'300	630'300	781'118.70	781'148.70
0225.3010.00	Löhne	248'472.85		248'500		249'521.95	
0225.3050.10	Sozialversicherungsbeiträge	59'010.00		63'000		63'805.90	
0225.3090.00	Aus- und Weiterbildung	95.00		1'000		1'453.95	
0225.3113.00	Anschaffung Hardware	9'729.50		6'000		154'257.25	
0225.3118.00	Software und Lizenzen	76'573.55		67'200		29'932.70	
0225.3130.10	Leitungskosten	47'012.95		47'100		32'564.45	
0225.3134.00	Versicherungsprämien	947.30		1'000		926.80	
0225.3153.00	Hardwarewartungs- und Supportkosten	87'226.85		52'000		40'994.15	
0225.3158.00	Softwarewartungs- und Supportkosten	30'820.40		44'000		75'778.40	
0225.3170.00	Spesenentschädigungen	549.60				517.60	
0225.3199.00	Übriger Betriebsaufwand	280.75		5'000		6'067.00	
0225.3702.00	Durchlaufende Beiträge	96'241.80		70'600		100'198.55	
0225.3930.00	Interne Verrechnung Betriebskosten	24'600.00		24'900		25'100.00	
0225.4612.00	Rückerstattung RZ-Gemeinden		529'541.65		516'900		676'716.00
0225.4612.10	Rückerstattung übrige Gemeinden		13'720.60		10'500		
0225.4634.00	Rückerstattungen Dritter		42'056.50		32'300		4'228.00
0225.4702.00	Durchlaufende Beiträge		96'241.80		70'600		100'204.70

Erfolgsrechnung nach Funktionen

Einwohnergemeinde Altdorf

Konto	Bezeichnung	Rechnung 2019		Budget 2019		Rechnung 2018	
		Aufwand	Ertrag	Aufwand	Ertrag	Aufwand	Ertrag
0290	Verwaltungsliegenschaften	455'755.91	65'115.10	224'900	67'600	335'427.59	61'285.85
0290.3010.00	Löhne	26'868.95		27'000		23'763.35	
0290.3050.10	Sozialversicherungsbeiträge	1'597.10		2'300		1'557.15	
0290.3101.00	Betriebs- und Verbrauchsmaterial	4'738.30		4'700		1'576.15	
0290.3110.00	Anschaffung Büromobiliar und -geräte	6'590.10		8'600		11'387.40	
0290.3120.00	Energie, Wasser und Entsorgung	47'407.05		45'800		37'451.00	
0290.3130.00	Alarmierungen, Bewachung	10'826.05		10'500		9'580.95	
0290.3134.00	Versicherungsprämien	6'671.96		6'500		6'494.02	
0290.3144.00	Unterhalt Liegenschaften	46'800.70		44'500		62'925.57	
0290.3150.00	Unterhalt Mobiliar und Geräte	9'355.70		6'800		5'292.00	
0290.3199.00	Übriger Betriebsaufwand			400			
0290.3300.40	Planmässige Abschreibungen Liegenschaft	27'000.00		38'000		42'000.00	
0290.3830.40	Zusätzliche Abschreibungen Liegenschaft	238'000.00				104'000.00	
0290.3910.00	Interne Verrechnung Personalaufwand	29'900.00		29'800		29'400.00	
0290.4470.00	Mieterträge		59'515.10		62'000		55'685.85
0290.4930.00	Interne Verrechnung Verwaltungskosten		5'600.00		5'600		5'600.00

Erfolgsrechnung nach Funktionen

Einwohnergemeinde Altdorf

Konto	Bezeichnung	Rechnung 2019		Budget 2019		Rechnung 2018	
		Aufwand	Ertrag	Aufwand	Ertrag	Aufwand	Ertrag
1	ÖFFENTLICHE ORDNUNG UND SICHERHEIT	1'569'343.18	1'097'501.85	1'628'100	1'061'800	1'489'593.83	1'093'681.90
1110	Sicherheitsdienste, Nachtruhe	62'748.60		52'800		52'443.05	
1110.3130.00	Kontrolle Nachtruhe	45'102.50		46'800		44'846.85	
1110.3130.10	Kontrolle Schulanlagen	17'646.10		6'000		7'596.20	
1120	Verkehrssicherheit	24'274.60	107'066.70	25'000	90'000	22'474.30	91'510.25
1120.3130.00	Kontrolle ruhender Verkehr	24'274.60		25'000		22'474.30	
1120.4270.00	Ordnungsbussen		107'066.70		90'000		91'510.25
1400	Allgemeines Rechtswesen	223'900.00	15'469.00	202'200	18'000	169'000.00	17'114.00
1400.3130.10	Übrige Dienstleistungen Dritter			1'500			
1400.3910.00	Interne Verrechnung Personalaufwand	141'000.00		139'500		141'000.00	
1400.3930.00	Interne Verrechnung Verwaltungskosten	82'900.00		61'200		28'000.00	
1400.4210.00	Gebühren für Amtshandlungen		5'469.00		8'000		7'114.00
1400.4210.30	Gebühren für Einbürgerungen		10'000.00		10'000		10'000.00
1401	Betreibungsamt	229'514.25	233'982.60	207'100	210'000	207'572.35	230'028.85
1401.3010.00	Löhne	173'642.90		158'500		157'638.70	
1401.3050.10	Sozialversicherungsbeiträge	34'568.35		29'100		33'648.60	
1401.3100.00	Büromaterial	2'250.00		3'500		1'480.00	
1401.3130.00	Porto, Gebühren	18'497.60		15'000		14'506.00	
1401.3170.00	Spesenentschädigungen	555.40		1'000		299.05	
1401.4210.00	Gebühren Amtshandlungen Betreibungsamt		233'982.60		210'000		230'028.85
1500	Feuerwehr	736'678.84	637'506.15	838'100	658'800	783'949.29	651'929.30
1500.3000.00	Tag- und Sitzungsgelder	13'065.00		12'400		12'360.00	
1500.3010.00	Löhne	212'309.85		216'700		207'147.00	
1500.3010.10	Sold und Entschädigungen Feuerwehr	108'794.00		104'900		101'606.25	
1500.3010.90	Rückerstattungen, Erwerbsausfallentsch.	-4'225.20		-2'000		-20'638.15	
1500.3049.00	Pikettentschädigungen	12'300.00		14'400		14'100.00	
1500.3050.10	Sozialversicherungsbeiträge	42'799.85		45'900		41'727.05	
1500.3090.00	Aus- und Weiterbildung	5'943.80		21'400		6'862.70	
1500.3100.00	Büromaterial	3'637.85		3'000		2'988.04	
1500.3101.00	Betriebs- und Verbrauchsmaterial	12'754.40		17'100		12'048.05	
1500.3102.00	Drucksachen, Publikationen	2'747.40		2'500		1'390.00	
1500.3111.00	Anschaffung Geräte, Ausrüstungen, Fhzge	43'889.55		45'400		59'881.35	
1500.3111.10	Anschaffung Hydranten	51'625.85		56'000		12'441.40	
1500.3112.00	Anschaffung Uniformen	27'582.30		28'900		26'744.50	
1500.3118.00	Lizenzen und Alarmierungssystem	9'268.40		12'300		10'410.50	
1500.3120.00	Energie, Wasser und Entsorgung	8'909.05		8'800		9'639.80	
1500.3130.00	Telefon	3'580.36		3'800		3'370.25	

Erfolgsrechnung nach Funktionen

Einwohnergemeinde Altdorf

Konto	Bezeichnung	Rechnung 2019		Budget 2019		Rechnung 2018	
		Aufwand	Ertrag	Aufwand	Ertrag	Aufwand	Ertrag
1500.3134.00	Versicherungsprämien	15'598.88		14'800		14'498.16	
1500.3136.00	Ärztliche Untersuchung	14'003.00		14'000		13'570.20	
1500.3144.00	Unterhalt Feuerwehrmagazin	48'912.45		57'400		12'390.00	
1500.3151.00	Unterhalt Geräte, Ausrüstungen, Fhzge	62'172.25		62'600		53'577.04	
1500.3151.10	Unterhalt Hydranten	10'445.20		11'000		20'394.85	
1500.3160.00	Miete Feuerwehrdepot Eggberge	4'440.00		4'500		4'440.00	
1500.3170.00	Spesenentschädigungen	514.30		3'000		1'364.35	
1500.3199.00	Übriger Betriebsaufwand	21'810.30		42'500		27'496.15	
1500.3300.60	Planmässige Abschreibungen Fahrzge, Mob			33'000		65'639.80	
1500.3830.60	Zusätzliche Abschreibungen Fahrzge, Mob					65'000.00	
1500.3910.00	Interne Verrechnung Personalaufwand	3'800.00		3'800		3'500.00	
1500.4200.00	Feuerwehropflichtersatz		311'195.75		315'000		311'880.60
1500.4240.10	Dienstleistungen für Dritte		26'682.00		26'300		27'071.50
1500.4240.20	Entschädigung Rettung Nationalstrassen		115'000.00		115'000		115'000.00
1500.4240.30	Entschädigung Rettung Kantonsstrassen		55'000.00		55'000		55'000.00
1500.4240.40	Entschädigung Interventionkonzept NEAT		27'000.00		27'000		27'000.00
1500.4240.50	Leistungsauftrag Höhenrettung		15'000.00		15'000		15'000.00
1500.4260.00	Rückerstattung Feuerwehreinsätze		18'585.20		21'000		20'839.50
1500.4260.10	Rückerstattung Höhenrettung				1'800		
1500.4470.00	Mieterträge		700.00		700		700.00
1500.4631.00	Beitrag für Stützpunktfeuerwehr		25'000.00		25'000		25'000.00
1500.4631.10	Beitrag aus Feuerlöschfonds		43'343.20		57'000		54'437.70
1610	Einquartierungen, Schiesswesen	185'626.58	90'027.40	165'000	75'000	146'940.18	93'149.50
1610.3010.00	Löhne	843.95		1'500		872.10	
1610.3050.10	Sozialversicherungsbeiträge	23.25				8.20	
1610.3101.00	Betriebs- und Verbrauchsmaterial	1'040.45		5'000		3'612.80	
1610.3111.00	Anschaffungen Geräte, Fahrzeuge	10'678.30		7'300			
1610.3120.00	Energie, Wasser und Entsorgung	22'858.95		24'300		10'935.00	
1610.3130.00	Telefon	875.10		1'000		891.00	
1610.3134.00	Versicherungsprämien	3'120.38		3'100		3'042.37	
1610.3144.00	Unterhalt Liegenschaften	26'390.95		35'000		30'773.31	
1610.3151.00	Unterhalt Geräte, Fahrzeuge	5'915.25		7'600		7'815.40	
1610.3612.00	Benützung Schiessanlage Flüelen	12'300.00		12'300		12'300.00	
1610.3614.00	Entschädigung Unterkünfte Militärkader	73'080.00		36'000		43'090.00	
1610.3910.00	Interne Verrechnung Personalaufwand	28'500.00		31'900		33'600.00	
1610.4472.00	Vergütung Benützung Truppenunterkünfte		90'027.40		75'000		93'149.50

Erfolgsrechnung nach Funktionen

Einwohnergemeinde Altdorf

Konto	Bezeichnung	Rechnung 2019		Budget 2019		Rechnung 2018	
		Aufwand	Ertrag	Aufwand	Ertrag	Aufwand	Ertrag
1620	Bevölkerungsschutz	106'600.31	13'450.00	137'900	10'000	107'214.66	9'950.00
1620.3101.00	Betriebs- und Verbrauchsmaterial	1'763.80		1'500		478.35	
1620.3111.00	Anschaffung Geräte, Fahrzeuge			1'000		987.05	
1620.3120.00	Energie, Wasser und Entsorgung	5'482.25		8'400		4'904.00	
1620.3130.00	Telefon	2'715.25		3'200		3'030.05	
1620.3130.10	Dienstleistungen Dritter			7'000		6'548.80	
1620.3134.00	Versicherungsprämien	7'585.56		7'500		7'410.16	
1620.3144.00	Unterhalt Liegenschaften	3'354.85		10'000		698.25	
1620.3151.00	Unterhalt Geräte, Fahrzeuge	3'514.60		4'000			
1620.3170.00	Spesenentschädigungen	20.00		800			
1620.3199.00	Übriger Betriebsaufwand	814.00		3'500		300.00	
1620.3611.10	Gemeindeanteil ZSO Uri	76'350.00		86'000		77'858.00	
1620.3910.00	Interne Verrechnung Personalaufwand	5'000.00		5'000		5'000.00	
1620.4630.00	Bundesbeiträge Zivilschutzunterkünfte		13'450.00		10'000		9'950.00

Erfolgsrechnung nach Funktionen

Einwohnergemeinde Altdorf

Konto	Bezeichnung	Rechnung 2019		Budget 2019		Rechnung 2018	
		Aufwand	Ertrag	Aufwand	Ertrag	Aufwand	Ertrag
2	BILDUNG	16'398'931.72	4'746'614.06	14'676'000	4'600'900	14'838'652.90	4'582'069.75
2110	Kindergarten	1'665'532.19	765'132.00	1'593'900	722'400	1'638'750.28	698'742.00
2110.3020.00	Löhne	1'394'836.75		1'312'500		1'388'568.75	
2110.3020.90	Rückerstattungen, Erwerbsaufallentschäd	-14'633.40		-5'000		-33'396.00	
2110.3050.00	AG-Beiträge AHV, IV, EO, ALV, VK	86'960.05		82'300		83'420.40	
2110.3052.00	AG-Beiträge Pensionskasse	142'345.20		147'200		144'889.35	
2110.3053.00	AG-Beiträge Unfallversicherungen	5'772.95		5'500		5'376.70	
2110.3054.00	AG-Beiträge Familienausgleichskasse	23'496.65		22'200		22'540.25	
2110.3104.00	Lehrmittel, Schulmaterial	19'793.60		22'600		22'071.78	
2110.3110.00	Anschaffung Mobiliar, Geräte	3'971.54		4'000		3'570.55	
2110.3130.00	Deutschkurs Vorkindergarten	1'183.00		1'200		1'135.50	
2110.3150.00	Unterhalt Mobiliar und Geräte			200			
2110.3170.00	Spesenentschädigungen	51.25		200			
2110.3171.00	Exkursionen, Ausflüge	1'276.10				123.00	
2110.3199.00	Übriger Betriebsaufwand	478.50		1'000		450.00	
2110.4631.00	Kantonsbeitrag Schülerpauschale		729'828.00		722'400		698'742.00
2110.4631.10	Kantonsbeitrag Deutschunterricht		35'304.00				
2120	Primarstufe	5'618'542.88	2'531'966.25	5'643'000	2'458'300	5'542'020.20	2'432'701.00
2120.3020.00	Löhne	4'478'983.20		4'459'300		4'503'005.00	
2120.3020.90	Erwerbsausfallentschädigungen, Rückerst.	-56'734.15		-25'000		-73'790.15	
2120.3050.00	AG-Beiträge AHV, IV, EO, ALV, VK	278'132.00		279'700		279'551.45	
2120.3052.00	AG-Beiträge Pensionskasse	477'454.60		516'900		473'713.75	
2120.3053.00	AG Beiträger an Unfallversicherungen	18'457.50		18'600		18'909.05	
2120.3054.00	AG Beiträger an Familienausgleichskasse	75'220.25		75'600		75'536.20	
2120.3064.00	Überbrückungsrenten	57'699.25		76'300		36'753.50	
2120.3103.00	Fachliteratur, Medien, Zeitschriften	2'840.45		3'200			
2120.3104.00	Lehrmittel, Schulmaterial	167'602.43		140'800		119'318.82	
2120.3104.10	Lehrmittel, Schulmaterial Fachunterricht	13'975.68		13'200		12'242.35	
2120.3104.20	Lehrmittel Textiles Gestalten	23'693.20		23'200		22'127.75	
2120.3110.00	Anschaffung Mobiliar, Einrichtungen	15'726.47		14'400		19'766.38	
2120.3110.10	Anschaffung Mobiliar, Einrichtungen TG	20'015.05		20'800		19'318.60	
2120.3150.00	Unterhalt Mobiliar, Einrichtungen	5'761.70		5'500		6'126.90	
2120.3150.10	Unterhalt Mobiliar, Einrichtungen HW TG	7'231.80		5'500		6'629.40	
2120.3170.00	Spesenentschädigungen	4'084.30		2'000		2'017.40	
2120.3171.00	Exkursionen, Schulverlegungen, Lager	20'548.35		3'400		14'423.80	
2120.3199.00	Übriger Betriebsaufwand	7'850.80		9'600		6'370.00	
2120.4611.10	Rückerstattung Kanton Weiterbildung		840.00				2'741.00
2120.4612.00	Schulgelder von anderen Gemeinden		8'774.25				
2120.4631.00	Kantonsbeitrag Schülerpauschale		2'487'048.00		2'458'300		2'429'960.00
2120.4631.10	Kantonsbeitrag Deutschunterricht		35'304.00				

Erfolgsrechnung nach Funktionen

Einwohnergemeinde Altdorf

Konto	Bezeichnung	Rechnung 2019		Budget 2019		Rechnung 2018	
		Aufwand	Ertrag	Aufwand	Ertrag	Aufwand	Ertrag
2130	Oberstufe	3'046'870.67	1'046'954.60	2'997'700	1'008'600	2'999'552.66	1'024'062.95
2130.3020.00	Löhne	2'299'150.75		2'321'200		2'329'882.12	
2130.3020.90	Erwerbsausfallentschädigungen, Rückerst.	-10'629.80		-10'000		-25'334.55	
2130.3050.00	AG-Beiträge AHV, IV, EO, ALV, VK	143'723.05		145'300		147'006.60	
2130.3052.00	AG-Beiträge Pensionskasse	231'063.50		241'600		231'602.40	
2130.3053.00	AG-Beiträge Unfallversicherungen	9'780.55		9'700		9'513.85	
2130.3054.00	AG-Beiträge Familienausgleichskasse	38'923.75		39'300		39'792.45	
2130.3064.00	Überbrückungsrenten	56'136.95		30'100		58'150.25	
2130.3103.00	Fachliteratur, Medien, Zeitschriften	662.90		1'300			
2130.3104.00	Lehrmittel, Schulmaterial	99'258.27		81'300		71'570.17	
2130.3104.10	Lehrmittel Fachräume	12'599.95		11'000		10'769.81	
2130.3104.20	Lehrmittel HW TG	8'954.25		6'700		5'010.00	
2130.3105.00	Lebensmittel Hauswirtschaft	15'729.75		15'700		16'913.58	
2130.3110.00	Anschaffung Mobiliar, Geräte	9'649.85		6'700		4'041.45	
2130.3110.10	Anschaffung Mobiliar und Geräte HW	1'978.05		2'000		1'942.90	
2130.3150.00	Unterhalt Mobiliar, Maschinen, Geräte	2'378.30		4'000		3'737.78	
2130.3170.00	Spesenentschädigungen	2'630.95		3'000		941.00	
2130.3171.00	Exkursionen, Schulverlegungen, Lager	46'677.85		21'800		16'511.60	
2130.3199.00	Übriger Betriebsaufwand	3'734.20		9'300		6'300.00	
2130.3612.00	Schulgelder an Gemeinden	18'817.60				12'251.25	
2130.3634.00	Schulgelder an Mittelschule Uri	55'650.00		57'700		58'950.00	
2130.4230.00	Elternbeiträge für Hauswirtschaft		12'860.00		12'600		6'165.00
2130.4611.10	Rückerstattung Kanton Weiterbildung		7'614.60				6'907.95
2130.4631.00	Kantonsbeitrag Schülerpauschale		1'026'480.00		996'000		1'010'990.00
2170	Schulliegenschaften	4'526'658.68	283'844.66	2'829'000	284'900	3'146'588.03	320'529.80
2170.3010.00	Löhne	439'156.25		448'400		430'309.70	
2170.3010.10	Löhne Aushilfen	209'761.10		220'600		208'030.25	
2170.3010.90	Rückerstattungen, Erwerbsausfallentsch.	-6'259.75		-3'000		-5'892.30	
2170.3050.00	AG-Beiträge AHV, IV, EO, ALV, VK	40'681.45		44'800		40'004.50	
2170.3052.00	AG-Beiträge Pensionskasse	48'830.40		53'600		48'172.30	
2170.3053.00	AG-Beiträge Unfallversicherungen	2'574.10		2'700		2'481.40	
2170.3054.00	AG-Beiträge an Familienausgleichskasse	10'992.15		10'800		10'809.25	
2170.3064.00	Überbrückungsrenten	9'464.00		1'900		9'400.00	
2170.3090.00	Aus- und Weiterbildung Hauswarte	650.40		5'500		5'774.90	
2170.3099.00	Arbeitssicherheit und Gesundheitsschutz	291.85		1'000		3'812.60	
2170.3101.00	Betriebs- und Verbrauchsmaterial	52'140.75		51'500		48'687.00	
2170.3111.00	Anschaffung Mobiliar und Geräte	67'192.85		67'300		82'068.70	
2170.3111.10	Anschaffungen Sportkommission	11'381.95		12'500		11'918.65	
2170.3120.00	Energie, Wasser und Entsorgung	185'297.00		221'700		196'947.30	
2170.3130.00	Telefon	1'529.15		2'000		1'606.35	
2170.3130.10	Dienstleistungen Dritter	25.00		2'000		310.00	

Erfolgsrechnung nach Funktionen

Einwohnergemeinde Altdorf

Konto	Bezeichnung	Rechnung 2019		Budget 2019		Rechnung 2018	
		Aufwand	Ertrag	Aufwand	Ertrag	Aufwand	Ertrag
2170.3134.00	Versicherungsprämien	63'217.13		63'400		61'595.93	
2170.3144.00	Unterhalt Liegenschaften	346'938.25		387'300		330'390.55	
2170.3144.10	Unterhalt Aussensportanlage	10'809.25		22'000		21'640.80	
2170.3151.00	Unterhalt Mobiliar und Geräte	17'150.85		26'000		15'527.90	
2170.3160.00	Miete Schulräume, Parkplätze	41'499.60		46'900		41'499.60	
2170.3170.00	Spesenentschädigungen	665.25		1'200		1'892.55	
2170.3300.40	Planmässige Abschreibungen Liegenschaft	1'003'923.70		1'044'000		1'161'500.10	
2170.3830.40	Zusätzliche Abschreibungen Liegenschaft	1'876'946.00				334'000.00	
2170.3910.00	Interne Verrechnung Personalaufwand	87'900.00		90'700		80'600.00	
2170.3930.00	Interne Verrechnung Verwaltungskosten	3'900.00		4'200		3'500.00	
2170.4470.00	Mieterträge Schulliegenschaften		85'495.25		86'400		90'816.10
2170.4472.00	Benützungsgebühren Vereine		13'370.56		15'000		14'775.00
2170.4631.00	Beitrag Berufsschule Benützung Turnhalle		101'768.65		93'300		111'601.70
2170.4631.10	Beitrag Kanton an Sportmaterial		5'110.20		6'500		17'337.00
2170.4893.20	Entnahme Vorfinanzierung Hagen		74'600.00		74'600		82'900.00
2170.4910.00	Interne Verrechnung Personalaufwand		3'500.00		9'100		3'100.00
2180	Tagesbetreuung und Schülertransporte	33'865.15	9'827.00	37'300	10'000	33'137.95	7'489.00
2180.3130.00	Schülerverpflegung	16'240.00		18'100		16'093.15	
2180.3130.20	Transport Schulkinder	11'070.15		7'700		7'279.80	
2180.3130.30	Kosten Aufgabenbetreuung	6'555.00		11'000		9'765.00	
2180.3170.00	Spesenentschädigungen			500			
2180.4260.10	Elternbeiträge Schülerverpflegung		4'872.00		2'200		2'544.00
2180.4260.20	Elternbeiträge Aufgabenbetreuung		4'955.00		7'800		4'945.00
2190	Obligatorische Schule, übriges	332'685.90		377'600		335'068.95	
2190.3010.00	Löhne	74'928.75		76'700		75'217.55	
2190.3010.90	Rückerstattungen, Erwerbsausfallentsch.					-8'898.60	
2190.3050.10	Sozialversicherungsbeiträge	10'455.60		12'700		11'801.25	
2190.3090.00	Aus- und Weiterbildung Lehrpersonen	2'904.00		2'500		2'935.00	
2190.3090.10	Aus- und Weiterbildung Schulsozialarbeit	8'947.50		9'300		1'560.00	
2190.3099.00	Arbeitssicherheit und Gesundheitsschutz	4'850.00		5'900			
2190.3100.00	Büromaterial	849.35		700		409.95	
2190.3102.10	Schulblatt	10'544.85		12'000		11'075.90	
2190.3103.00	Fachliteratur, Zeitschriften	422.15		1'000		120.10	
2190.3103.10	Schulbibliothek	1'060.00		1'200		4'579.70	
2190.3110.00	Anschaffung Mobiliar, Geräte	82.15		200		2'542.42	
2190.3113.00	Anschaffung Informatikgeräte	95'258.89		125'000		104'287.21	
2190.3118.00	Anschaffung von Software und Lizenzen	10'437.80		13'000		20'080.97	
2190.3130.00	Post, Telefon, Radio- und TV-Gebühren	12'575.60		14'100		15'287.95	
2190.3130.10	Qualitätsmanagement	4'298.65		4'400		2'899.00	
2190.3130.20	Schulschwimmen inkl. Transport	69'859.15		70'200		67'394.35	
2190.3132.00	Beratungen, Rechtskosten Schule			6'500		1'626.30	

Erfolgsrechnung nach Funktionen

Einwohnergemeinde Altdorf

Konto	Bezeichnung	Rechnung 2019		Budget 2019		Rechnung 2018	
		Aufwand	Ertrag	Aufwand	Ertrag	Aufwand	Ertrag
2190.3151.00	Unterhalt Mobiliar und Geräte			200			
2190.3170.00	Spesenentschädigungen	1'950.40		500		696.90	
2190.3199.00	Übriger Betriebsaufwand	9'213.06		7'500		7'325.00	
2190.3636.10	Beitrag an Didaktisches Zentrum Uri	14'048.00		14'000		14'128.00	
2191	Religionsunterricht	30'038.70	29'773.55	36'800	36'800	29'835.93	29'688.00
2191.3020.00	Löhne	27'333.10		30'700		24'498.43	
2191.3020.90	Erwerbsausfallentschädigungen, Rückerst.	-2'922.75					
2191.3050.10	Sozialversicherungsbeiträge	5'628.35		6'100		5'337.50	
2191.4612.00	Rückerstattung Religionsunterricht		29'773.55				29'688.00
2195	Schulrat und Schulverwaltung	266'055.05		247'100		257'057.10	
2195.3000.00	Amtsentschädigungen Schulrat	7'374.00		7'400		7'374.00	
2195.3000.10	Tag- und Sitzungsgelder	20'220.00		26'000		29'850.00	
2195.3010.00	Löhne	141'850.20		121'600		130'486.70	
2195.3050.00	AG-Beiträge AHV, IV, EO, ALV, VK	9'350.85		8'100		8'115.55	
2195.3052.00	AG-Beiträge Pensionskasse	21'114.00		21'400		21'525.30	
2195.3053.00	AG-Beiträge Unfallversicherungen	591.65		600		509.35	
2195.3054.00	AG-Beiträge Familienausgleichskasse	2'526.60		2'200		2'192.80	
2195.3100.00	Büromaterial	500.00		500		252.90	
2195.3102.00	Drucksachen, Publikationen	5'895.30		6'000		9'919.20	
2195.3170.00	Spesenentschädigungen	1'703.90		2'300		2'006.60	
2195.3199.00	Übriger Betriebsaufwand	19'528.55		20'000		21'724.70	
2195.3910.00	Interne Verrechnung Personalaufwand	18'800.00		18'800		17'500.00	
2195.3930.00	Interne Verrechnung Verwaltungskosten	16'600.00		12'200		5'600.00	
2196	Schulleitung	463'552.00	490.00	483'600		445'107.80	2'882.00
2196.3020.00	Löhne	379'126.15		378'500		358'580.25	
2196.3020.90	Rückerstattungen, Erwerbsausfallentsch.	-2'980.00					
2196.3050.00	AG-Beiträge AHV, IV, EO, ALV, VK	23'165.95		23'800		22'326.90	
2196.3052.00	AG-Beiträge Pensionskasse	49'952.10		61'800		45'502.95	
2196.3053.00	AG-Beiträge Unfallversicherung	1'540.55		1'500		1'426.80	
2196.3054.00	AG-Beiträge Familienausgleichskasse	6'262.50		6'400		6'034.00	
2196.3090.00	Aus- und Weiterbildung	1'212.60		1'300		2'140.00	
2196.3100.00	Büromaterial	1'680.55		2'500		1'821.90	
2196.3103.00	Fachliteratur, Zeitschriften	186.80		800		426.20	
2196.3110.00	Anschaffung Mobiliar, Geräte	59.80		300		299.00	
2196.3151.00	Unterhalt Mobiliar und Geräte			500			
2196.3170.00	Spesenentschädigungen	529.70		1'500		1'719.60	
2196.3199.00	Übriger Betriebsaufwand	2'815.30		4'700		4'830.20	
2196.4611.10	Rückerstattung Kanton Weiterbildung		490.00				2'882.00

Erfolgsrechnung nach Funktionen

Einwohnergemeinde Altdorf

Konto	Bezeichnung	Rechnung 2019		Budget 2019		Rechnung 2018	
		Aufwand	Ertrag	Aufwand	Ertrag	Aufwand	Ertrag
2200	Sonderschulen	415'130.50	78'626.00	430'000	79'900	411'534.00	65'975.00
2200.3636.00	Heimkosten für Sonderschulen	415'130.50		430'000		411'534.00	
2200.4631.00	Kantonsbeitrag Schülerpauschale		78'626.00		79'900		65'975.00

Erfolgsrechnung nach Funktionen

Einwohnergemeinde Altdorf

Konto	Bezeichnung	Rechnung 2019		Budget 2019		Rechnung 2018	
		Aufwand	Ertrag	Aufwand	Ertrag	Aufwand	Ertrag
3	KULTUR, SPORT UND FREIZEIT	2'673'164.51	892'352.61	2'577'400	755'200	1'965'379.38	234'308.76
3110	Museen und bildende Kunst	35'200.00		36'500		36'200.00	
3110.3635.00	Beiträge an Private Org. und Vereine	200.00		1'500		1'200.00	
3110.3636.10	Beitrag an Historischen Verein Uri	5'000.00		5'000		5'000.00	
3110.3636.20	Beitrag an Kunst- und Kulturverein Uri	30'000.00		30'000		30'000.00	
3120	Denkmalpflege und Heimatschutz	45'265.30		47'600		22'339.10	
3120.3120.00	Wasserbezug öffentliche Brunnen	3'981.90		4'500		5'006.70	
3120.3149.00	Unterhalt öffentliche Brunnen	6'213.40		12'000		8'162.40	
3120.3635.00	Beiträge an Organisationen Denkmalpflege	26'170.00		23'000		170.00	
3120.3910.00	Interne Verrechnung Personalaufwand	8'900.00		8'100		9'000.00	
3210	Bibliotheken und Literatur	170'000.00		170'000		170'000.00	
3210.3636.10	Beitrag an Kantonsbibliothek	170'000.00		170'000		170'000.00	
3220	Musik und Theater	91'418.00		86'700		103'162.00	
3220.3635.00	Beiträge an Private Org. und Vereine	30'168.00		25'000		29'912.00	
3220.3636.10	Beitrag an Feldmusik Altdorf	12'750.00		12'800		12'750.00	
3220.3636.15	Beitrag an Jugendmusik Altdorf	8'500.00		8'900		8'500.00	
3220.3636.20	Beitrag an Kellertheater Altdorf	15'000.00		15'000		17'000.00	
3220.3636.30	Beitrag an Haus der Volksmusik	25'000.00		25'000		25'000.00	
3220.3636.40	Beitrag an Volksmusikfestival					10'000.00	
3221	Musikfestival Alpentöne	690'284.90	662'048.90	588'100	520'000	50'000.00	
3221.3635.00	Beitrag an Festival Alpentöne	5'000.00				50'000.00	
3221.3635.10	Defizitdeckung Festival Alpentöne	1'736.00		50'000			
3221.3705.00	Aufwand Festival Alpentöne	662'048.90		520'000			
3221.3910.00	Interne Verrechnung Personalaufwand	21'500.00		18'100			
3221.4705.00	Ertrag Festival Alpentöne		662'048.90		520'000		
3222	Tellspielhaus	530'337.25	66'891.25	455'800	77'700	395'828.95	72'511.60
3222.3111.00	Anschaffung Mobiliar und Geräte	40'935.47		40'000		39'999.40	
3222.3120.00	Energie, Wasser und Entsorgung	37'920.85		56'000		47'557.60	
3222.3134.00	Sachversicherungen	11'375.48		11'500		11'103.10	
3222.3144.00	Unterhalt Liegenschaften	214'163.15		104'600		83'967.10	
3222.3151.00	Unterhalt Mobiliar und Geräte	5'637.35		5'000		3'099.25	
3222.3300.40	Planmässige Abschreibungen Liegenschaft	99'904.95		127'000		83'402.50	
3222.3635.00	Beitrag an Betriebsverein theater(uri)	88'000.00		88'000		103'000.00	
3222.3705.00	Beitrag Mietertrag an theater(uri)	32'400.00		23'700		23'700.00	
3222.4479.00	Rückerstattung Nebenkosten		34'491.25		54'000		48'811.60
3222.4705.00	Mietertrag Uri Tourismus AG		32'400.00		23'700		23'700.00

Erfolgsrechnung nach Funktionen

Einwohnergemeinde Altdorf

Konto	Bezeichnung	Rechnung 2019		Budget 2019		Rechnung 2018	
		Aufwand	Ertrag	Aufwand	Ertrag	Aufwand	Ertrag
3290	Kultur, übriges	150'129.15		159'800		137'286.10	
3290.3000.00	Tag- und Sitzungsgelder	4'912.90		7'000		4'704.50	
3290.3119.00	Anschaffung Kunstobjekte	14'885.50		9'500		4'500.00	
3290.3130.00	Öffentl. Anlässe, Eigene Veranstaltungen	59'831.05		64'300		62'738.40	
3290.3159.00	Unterhalt Kunstobjekte und Beflaggung	13'179.70		16'000		5'291.85	
3290.3199.00	Übriger Betriebsaufwand	870.00		1'000		701.35	
3290.3635.00	Beiträge an Private und Vereine	6'650.00		10'400		6'150.00	
3290.3910.00	Interne Verrechnung Personalaufwand	49'800.00		51'600		53'200.00	
3291	MZG Winkel	256'678.72	44'670.16	269'500	42'100	291'599.97	48'559.76
3291.3010.00	Löhne	103'584.50		105'500		100'085.55	
3291.3050.10	Sozialversicherungsbeiträge	20'627.55		22'300		21'198.90	
3291.3101.00	Betriebs- und Verbrauchsmaterial	4'082.80		5'000		3'867.10	
3291.3111.00	Anschaffung Mobiliar und Geräte	11'473.95		10'500		15'250.80	
3291.3120.00	Energie, Wasser und Entsorgung	20'518.25		25'100		23'070.95	
3291.3130.00	Telefon	677.60		500		319.30	
3291.3134.00	Sachversicherungen	5'047.42		4'900		4'944.63	
3291.3144.00	Unterhalt Liegenschaften	22'257.40		21'100		47'155.68	
3291.3151.00	Unterhalt Mobiliar und Geräte	7'986.00		9'000		10'355.70	
3291.3170.00	Spesenentschädigungen	540.85		600		625.00	
3291.3300.40	Planmässige Abschreibungen Liegenschaft	59'882.40		65'000		64'726.36	
3291.4470.00	Mietertrag MZG Winkel		720.00				720.00
3291.4472.00	Benützungsgebühren MZG Winkel		24'750.16		24'000		23'639.76
3291.4910.00	Interne Verrechnung Personalaufwand		19'200.00		18'100		24'200.00
3310	Film und Kino	1'050.00		8'000		2'050.00	
3310.3635.00	Beiträge an Private Org. und Vereine	1'050.00		8'000		2'050.00	
3320	Massenmedien	4'000.00		5'000		4'000.00	36.00
3320.3103.00	Publikationen, Chroniken, Bücher			1'000		1'000.00	
3320.3635.00	Beiträge an Private Org. und Vereine	4'000.00		4'000		3'000.00	
3320.4250.00	Verkäufe Publikationen						36.00
3410	Sport	508'206.95	1'250.00	517'700	1'200	560'084.33	1'250.00
3410.3000.00	Tag- und Sitzungsgelder	1'950.00		2'700		1'380.00	
3410.3101.00	Betriebs- und Verbrauchsmaterial	9'424.80		13'000		10'791.70	
3410.3111.00	Anschaffung Maschinen und Geräte	1'192.00		2'000		1'356.05	
3410.3120.00	Energie, Wasser und Entsorgung	19'522.65		23'200		19'560.65	
3410.3134.00	Versicherungsprämien	835.08		800		812.72	
3410.3140.10	Unterhalt Fussballplätze	29'468.00		28'500		24'574.65	
3410.3140.20	Unterhalt Gebäude Fussballpl.	6'483.35		15'000		14'236.80	
3410.3300.00	Planmässige Abschreibungen Grundstücke	50'681.80					

Erfolgsrechnung nach Funktionen

Einwohnergemeinde Altdorf

Konto	Bezeichnung	Rechnung 2019		Budget 2019		Rechnung 2018	
		Aufwand	Ertrag	Aufwand	Ertrag	Aufwand	Ertrag
3410.3300.40	Planmässige Abschreibungen Liegenschaft			10'000		11'000.00	
3410.3631.00	Beitrag gem. Schwimmbadgesetz	63'567.00		64'000		63'567.00	
3410.3635.00	Beiträge Private, Vereine, Institutionen	9'040.42		12'500		5'307.91	
3410.3635.10	Jugendsportförderung	38'860.00		38'000		38'840.00	
3410.3635.20	Leistungsauftrag an Schwimmbad Altdorf	110'000.00		110'000		110'000.00	
3410.3635.25	Beitrag an Zinskosten SGA (Bürgschaft)	46'881.85		46'000		45'456.85	
3410.3635.30	Amortisation IH-Darlehen SGA	94'700.00		94'700		94'700.00	
3410.3660.50	Planmässige Abschreibungen Invest Beiträ			32'000			
3410.3830.40	Zusätzliche Abschreibungen Liegenschaft					90'000.00	
3410.3910.00	Interne Verrechnung Personalaufwand	23'300.00		23'000		25'900.00	
3410.3930.00	Interne Verrechnung Verwaltungskosten	2'300.00		2'300		2'600.00	
3410.4240.00	Benützungsgebühren Sportanlagen		1'250.00		1'200		1'250.00
3420	Freizeit, Spielplätze, Wanderwege	72'213.75	4'830.80	108'000	6'500	78'456.50	3'533.90
3420.3101.00	Betriebs- und Verbrauchsmaterial			1'500			
3420.3111.00	Anschaffung Kinderspielgeräte			2'000		3'605.20	
3420.3140.10	Unterhalt Parkanlagen, Spielpl	9'310.05		12'300		13'764.55	
3420.3141.10	Unterhalt Wanderwege	11'691.30		17'500		7'725.20	
3420.3141.20	Unterhalt Lernpfad Bannwald	18'810.45		24'400		6'276.15	
3420.3199.00	Übriger Betriebsaufwand	1'801.95		2'000		3'085.40	
3420.3910.00	Interne Verrechnung Personalaufwand	28'400.00		44'500		40'600.00	
3420.3930.00	Interne Verrechnung Verwaltungskosten	2'200.00		3'800		3'400.00	
3420.4611.00	Kantonsbeitrag		4'830.80		6'500		3'533.90
3421	MSA Areal	118'380.49	112'661.50	124'700	107'700	114'372.43	108'417.50
3421.3120.00	Energie, Wasser und Entsorgung	18'080.65		24'500		12'697.15	
3421.3134.00	Sachversicherungen	2'084.79		2'200		2'210.78	
3421.3144.00	Unterhalt Liegenschaften	44'115.05		44'000		46'064.50	
3421.3160.00	Miete MSA Areal	41'500.00		41'500		41'500.00	
3421.3910.00	Interne Verrechnung Personalaufwand	12'600.00		12'500		11'900.00	
3421.4470.00	Mieterträge		101'958.45		95'700		98'080.80
3421.4479.00	Rückerstattung Nebenkosten		10'703.05		12'000		10'336.70

Erfolgsrechnung nach Funktionen

Einwohnergemeinde Altdorf

Konto	Bezeichnung	Rechnung 2019		Budget 2019		Rechnung 2018	
		Aufwand	Ertrag	Aufwand	Ertrag	Aufwand	Ertrag
4	GESUNDHEIT	2'467'294.31	705'411.55	2'599'400	738'600	2'627'205.85	703'686.95
4120	Kranken-, Alters- und Pflegeheime	2'404'475.40	705'411.55	2'543'700	738'600	2'584'127.05	703'686.95
4120.3132.00	Gutachten, Beratungen	24'562.90		25'000		15'422.40	
4120.3634.00	Rückstellung für Pflegerestkosten					111'200.00	
4120.3636.00	Beitrag Restfinanzierung Pflegeheime	2'379'912.50		2'518'700		2'457'504.65	
4120.4631.00	Kantonsbeitrag Pflegefinanzierung		705'411.55		738'600		703'686.95
4210	Ambulante Krankenpflege	350.00		400		350.00	
4210.3636.00	Beitrag an Private, Institutionen	350.00		400		350.00	
4320	Krankheitsbekämpfung, übrige	5'256.76		5'400		150.00	
4320.3632.00	Beitrag Aktionsplan Demenz	5'106.76		5'100			
4320.3635.00	Beitrag an Private, Institutionen	150.00		300		150.00	
4330	Schulgesundheits	57'212.15		49'900		42'578.80	
4330.3010.00	Löhne	3'402.95		4'100		4'820.75	
4330.3050.10	Sozialversicherungsbeiträge	278.00		300		393.90	
4330.3130.10	Schulärztlicher Dienst	25'772.35		19'000		13'166.90	
4330.3130.20	Schulzahnärztlicher Dienst	27'758.85		26'500		24'197.25	

Erfolgsrechnung nach Funktionen

Einwohnergemeinde Altdorf

Konto	Bezeichnung	Rechnung 2019		Budget 2019		Rechnung 2018	
		Aufwand	Ertrag	Aufwand	Ertrag	Aufwand	Ertrag
5	SOZIALE SICHERHEIT	5'843'376.10	3'822'034.30	5'145'500	3'344'700	5'203'536.94	3'514'741.01
5340	Wohnen im Alter	4'018.50		20'000		1'018.50	
5340.3132.00	Dienstl., Beratungen in Altersfragen	4'018.50		20'000		1'018.50	
5350	TriffAltdorf	62'215.95	6'027.25	76'600	14'200	111'840.05	14'558.00
5350.3000.00	Tag- und Sitzungsgelder	6'690.00		5'300		5'610.00	
5350.3010.00	Löhne	4'031.65		4'000		4'299.75	
5350.3050.10	Sozialversicherungsbeiträge	109.25		400		139.95	
5350.3102.00	Kommunikation und Infomaterial	1'574.25		1'300		1'206.60	
5350.3102.10	Drucksachen, Bücher	7'996.20				7'626.50	
5350.3110.00	Anschaffung Mobiliar und Geräte	3'502.35		4'000		6'709.50	
5350.3130.00	Dienstleistungen Dritter	3'154.75		10'100		3'142.60	
5350.3130.10	Diverse Anlässe	779.30		3'600		288.00	
5350.3160.00	Miete	32'732.50		33'300		32'817.15	
5350.3199.00	Übriger Sachaufwand	1'645.70		1'600			
5350.3300.60	Planmässige Abschreibungen Mobilien			13'000		25'000.00	
5350.3830.60	Zusätzliche Abschreibungen Fahrzege, Mob					25'000.00	
5350.4240.00	Benützungsgebühren		120.00		200		210.00
5350.4250.00	Verkäufe Bücher		1'857.25		4'000		1'898.00
5350.4635.00	Beiträge Dritter		4'050.00		10'000		12'450.00
5430	Alimentenbevorschussung und -inkasso	135'308.55	48'166.50	197'600	81'400	166'474.25	58'771.45
5430.3637.00	Alimentenbevorschussungen	135'308.55		197'600		166'474.25	
5430.4260.00	Rückerstattung Alimentenbevorschussungen		48'166.50		81'400		58'771.45
5440	Jugendpolitik	45'074.55		61'900		46'577.00	
5440.3000.00	Tag- und Sitzungsgelder	1'290.00		4'000		2'820.00	
5440.3130.00	Projekte Kinder- und Jugendpolitik	6'384.55		20'000		4'357.00	
5440.3910.00	Interne Verrechnung Personalaufwand	37'400.00		37'900		39'400.00	
5442	Jugendförderung allgemein	17'571.11		29'400		28'987.17	
5442.3134.00	Sachversicherungen	1'368.61		1'400		1'331.97	
5442.3635.10	Beitrag an Jugendorganisationen	8'602.50		19'500		11'855.20	
5442.3636.00	Beitrag Private, Institutionen, Vereine	7'600.00		8'500		15'800.00	
5443	Jugendarbeit	163'969.44	48'929.45	173'700	54'800	159'018.38	38'787.05
5443.3010.00	Löhne	120'362.95		116'800		108'997.95	
5443.3019.00	Betriebskosten Jugendtreff	375.00					
5443.3050.10	Sozialversicherungsbeiträge	19'379.10		18'800		17'482.25	
5443.3109.00	Betriebskosten Jugendtreff	19'109.09		25'100		24'024.83	
5443.3109.10	Kosten Projekte Jugendtreff	1'995.90		10'000		5'588.15	

Erfolgsrechnung nach Funktionen

Einwohnergemeinde Altdorf

Konto	Bezeichnung	Rechnung 2019		Budget 2019		Rechnung 2018	
		Aufwand	Ertrag	Aufwand	Ertrag	Aufwand	Ertrag
5443.3130.00	Telefon	2'307.05		2'000		2'644.20	
5443.3170.00	Spesenentschädigungen	440.35		1'000		281.00	
5443.4240.00	Einnahmen Projekte Jugendtreff		3'129.45		10'000		4'187.05
5443.4910.00	Interne Verrechnung Personalaufwand		45'800.00		44'800		34'600.00
5444	Liegenschaften Jugend	19'320.40	370.00	36'500		33'258.73	11'104.10
5444.3010.00	Löhne	3'977.05					
5444.3050.10	Sozialversicherungsbeiträge	689.35					
5444.3101.00	Betriebs- und Verbrauchsmaterial	778.00		500			
5444.3110.00	Anschaffung Mobiliar und Geräte	1'066.10		500		920.55	
5444.3120.00	Energie, Wasser und Entsorgung	7'597.55		9'000		13'725.15	
5444.3134.00	Versicherungsprämien			1'000		991.58	
5444.3144.00	Unterhalt Liegenschaften	4'170.55		23'000		17'621.45	
5444.3150.00	Unterhalt Mobiliar und Geräte	1'041.80		2'500			
5444.4470.00	Mieterträge		370.00				908.35
5444.4512.00	Entnahme aus Fonds Jugendtreff						10'195.75
5446	Mobile Jugendarbeit	77'627.25	28'172.00	70'300	30'000	65'341.10	28'300.00
5446.3000.00	Tag- und Sitzungsgelder			500			
5446.3010.00	Löhne	32'352.70		24'000		31'248.10	
5446.3050.10	Sozialversicherungsbeiträge	6'153.05		4'800		5'680.95	
5446.3090.00	Aus- und Weiterbildung	100.00		1'000			
5446.3100.00	Büromaterial	322.30		500		952.50	
5446.3110.00	Anschaffungen Mobiliar und Geräte			1'000			
5446.3130.00	Porti, Telefon	352.45		500			
5446.3130.10	Projekte	2'969.70		2'000		2'138.05	
5446.3160.00	Büromiete	1'000.00		1'000		1'000.00	
5446.3170.00	Spesenentschädigungen	889.85		1'000		1'596.80	
5446.3199.00	Übriger Betriebsaufwand	1'287.20		1'500		524.70	
5446.3910.00	Interne Verrechnung Personalaufwand	32'200.00		32'500		22'200.00	
5446.4631.00	Kantonsbeitrag		23'000.00		23'000		23'000.00
5446.4632.00	Gemeindebeiträge		5'000.00		5'000		5'000.00
5446.4635.00	Beiträge von Dritten		172.00		2'000		300.00
5450	Leistungen an Familien	176'749.40	26'906.00	190'800	15'000	190'390.70	13'498.00
5450.3636.00	Beiträge an Institutionen	790.00		800		790.00	
5450.3636.10	Betreuungsgutscheine Tagesstätten	96'340.50		135'000		129'324.00	
5450.3636.20	Betreuter Mittagstisch	56'700.00		25'000		32'106.85	
5450.3636.50	Betreuungsgutscheine Tageseltern	22'918.90		30'000		28'169.85	
5450.4260.00	Elternbeiträge Mittagstisch		26'906.00		15'000		13'498.00

Erfolgsrechnung nach Funktionen

Einwohnergemeinde Altdorf

Konto	Bezeichnung	Rechnung 2019		Budget 2019		Rechnung 2018	
		Aufwand	Ertrag	Aufwand	Ertrag	Aufwand	Ertrag
5720	Gesetzliche Wirtschaftliche Hilfe	1'783'411.75	531'675.60	1'425'300	500'000	1'488'863.78	695'666.95
5720.3632.00	Anteil Kosten Sozialdienst Uri Nord	182'494.00		180'300		174'182.10	
5720.3637.00	Allgemeine Sozialhilfe	1'215'207.45		995'000		940'388.93	
5720.3637.10	Ambulante und stat. Hilfen	248'128.80		150'000		212'261.95	
5720.3637.20	Massnahmen KESB	137'581.50		100'000		162'030.80	
5720.4260.00	Rückerstattung allgemeine Sozialhilfe		468'851.10		450'000		613'597.30
5720.4260.10	Rückerstattung amb./stat. Hilfen		13'081.50		25'000		30'197.90
5720.4260.20	Rückerstattung Massnahmen KESB		49'743.00		25'000		51'871.75
5725	Sozialdienst Uri Nord	2'617'960.65	2'617'960.65	2'257'300	2'257'300	2'275'481.48	2'275'481.48
5725.3000.00	Tag- und Sitzungsgelder	2'850.00		4'000		3'450.00	
5725.3010.00	Löhne	421'600.25		396'600		411'307.20	
5725.3010.90	Erwerbsausfallentschädigungen, Rückerst.	-18'235.30		-2'000			
5725.3050.00	AG-Beiträge AHV, IV, EO, ALV, VK	25'148.25		24'800		25'644.70	
5725.3052.00	AG-Beiträge Pensionskasse	42'662.75		44'400		42'052.10	
5725.3053.00	AG-Beiträge Unfallversicherung	1'675.10		1'600		1'905.25	
5725.3054.00	AG-Beiträge Familienausgleichskasse	6'795.05		6'700		6'931.00	
5725.3090.00	Aus- und Weiterbildung	5'937.75		10'000		3'317.70	
5725.3100.00	Büromaterial	2'161.10		2'400		2'390.45	
5725.3110.00	Anschaffung Mobiliar und Geräte	155.80		2'000		229.00	
5725.3118.00	Software und Lizenzen			2'000			
5725.3170.00	Spesenentschädigungen	1'517.05		3'000		2'117.70	
5725.3199.00	Übriger Betriebsaufwand	8'287.55		10'000		7'607.15	
5725.3637.00	Wirtschaftliche Sozialhilfe	2'088'305.30		1'722'700		1'734'529.23	
5725.3910.00	Interne Verrechnung Personalaufwand	20'700.00		20'700		25'600.00	
5725.3930.00	Interne Verrechnung Verwaltungskosten	8'400.00		8'400		8'400.00	
5725.4240.00	Dienstleistungen, Beratungen		37'700.00		37'000		38'475.00
5725.4260.00	Rückerstattungen Sozialhilfe		671'358.45		596'300		877'583.50
5725.4260.10	Rückerstattung Sozialhilfe Gemeinden		1'416'946.85		1'126'400		856'945.73
5725.4612.00	Rückerstattung von Gemeinden Kosten SUN		323'055.35		320'500		309'877.25
5725.4910.00	Interne Verrechnung Personalaufwand		164'900.00		173'100		188'600.00
5725.4930.00	Interne Verrechnung Verwaltungskosten		4'000.00		4'000		4'000.00
5790	Soziale Wohlfahrt, übriges	77'046.00		82'900		76'418.50	
5790.3199.00	Übriger Betriebsaufwand			1'000			
5790.3636.00	Beiträge und Spenden an Institutionen	11'546.00		10'000		9'018.50	
5790.3910.00	Interne Verrechnung Personalaufwand	65'500.00		71'900		67'400.00	

Erfolgsrechnung nach Funktionen

Einwohnergemeinde Altdorf

Konto	Bezeichnung	Rechnung 2019		Budget 2019		Rechnung 2018	
		Aufwand	Ertrag	Aufwand	Ertrag	Aufwand	Ertrag
5791	Krankenkassenprämien	149'805.65	2'495.10	130'000	1'000	161'671.75	2'793.20
5791.3635.00	Anteil Verlustscheine Krankenkassen	149'805.65		130'000		161'671.75	
5791.4260.00	Rückerstattung Verlustscheine KK-prämien		2'495.10		1'000		2'793.20
5795	Fachstelle Schuldenberatung	379'362.60	384'197.45	281'700	282'000	259'153.65	246'188.88
5795.3199.00	Übriger Betriebsaufwand	2'931.70		3'000		1'300.00	
5795.3637.00	Aufwand Privatpersonen	301'730.90		200'000		166'271.05	
5795.3637.10	Abschreibung nicht einbringl. Forderungen			5'000		282.60	
5795.3910.00	Interne Verrechnung Personalaufwand	69'700.00		68'700		86'300.00	
5795.3930.00	Interne Verrechnung Verwaltungskosten	5'000.00		5'000		5'000.00	
5795.4240.00	Dienstleistungsertrag Schuldenberatung		12'466.55		12'000		9'917.83
5795.4260.00	Rückerstattungen Privatpersonen		301'730.90		200'000		166'271.05
5795.4631.00	Kantonsbeitrag		70'000.00		70'000		70'000.00
5796	Freiwillige Einkommensverwaltung	133'934.30	127'134.30	111'500	109'000	139'041.90	129'591.90
5796.3199.00	Übriger Betriebsaufwand			2'000			
5796.3637.00	Aufwand Privatpersonen	125'434.30		100'000		128'541.90	
5796.3910.00	Interne Verrechnung Personalaufwand	8'500.00		9'500		10'500.00	
5796.4240.00	Dienstleistungsertrag Einkommensverwaltung		1'700.00		9'000		1'050.00
5796.4260.00	Rückerstattungen Privatpersonen		125'434.30		100'000		128'541.90

Erfolgsrechnung nach Funktionen

Einwohnergemeinde Altdorf

Konto	Bezeichnung	Rechnung 2019		Budget 2019		Rechnung 2018	
		Aufwand	Ertrag	Aufwand	Ertrag	Aufwand	Ertrag
6	VERKEHR	2'899'459.62	628'756.35	2'367'600	587'300	3'112'689.84	667'315.30
6150	Gemeindestrassen	2'425'394.03	514'450.35	1'880'400	466'200	2'627'782.76	545'965.30
6150.3010.00	Löhne	447'596.75		440'900		430'258.45	
6150.3010.90	Erwerbsausfallentschädigungen, Rückerst.	-28'950.75		-4'000		-5'072.40	
6150.3050.00	AG-Beiträge AHV, IV, EO, ALV, VK	26'500.70		27'600		26'847.55	
6150.3052.00	AG-Beiträge Pensionskasse	46'132.80		52'000		47'520.00	
6150.3053.00	AG-Beiträge Unfallversicherungen	5'291.20		6'400		6'197.55	
6150.3054.00	AG-Beiträge Familienausgleichskasse	7'160.50		7'400		7'254.20	
6150.3099.00	Arbeitssicherheit und Gesundheitsschutz	7'888.40		4'000		2'451.70	
6150.3101.00	Betriebs- und Verbrauchsmaterial	28'415.40		27'000		24'811.15	
6150.3101.20	Signalisationen, Markierungen	22'396.95		20'000		17'533.25	
6150.3101.30	Strassenbenennungen, Hausnummerierung			2'500		1'655.20	
6150.3111.00	Anschaffung Maschinen, Geräte, Fahrzeuge	8'358.20		12'000		18'462.55	
6150.3120.00	Energie Strassenbeleuchtung	31'303.55		56'000		51'707.55	
6150.3120.10	Energie, Wasser und Entsorgung Werkhof	11'775.15		16'000		10'944.45	
6150.3120.20	Energie Strassen und Plätze	7'616.15		8'000		7'512.75	
6150.3120.30	Abwassergebühren Strassenentwässerung	75'459.75		79'000		72'182.45	
6150.3130.00	Strassenreinigung	50'672.20		50'000		47'626.00	
6150.3130.10	Transporte Material, Fuhrleistungen			4'000		739.25	
6150.3130.20	Dienstleistungen Dritter	53'991.70		58'000		57'319.65	
6150.3130.30	Umsetzung Verkehrsrichtplan	656.10		15'000		5'832.85	
6150.3132.00	Beratungen und Planungen Strassennetz	78'694.15		80'000		40'508.05	
6150.3132.10	Zustandsanalyse Strassennetz	12'216.45		10'000		25'943.20	
6150.3134.00	Sachversicherungen	5'529.03		5'600		5'538.11	
6150.3137.00	Verkehrsabgaben Fahrzeuge	3'805.65		4'100		3'953.85	
6150.3141.00	Unterhalt Strassen	162'544.45		200'000		202'279.80	
6150.3141.10	Winterdienst	30'292.50		27'000		8'581.85	
6150.3141.20	Unterhalt Strassenbeleuchtung	64'796.50		97'000		79'852.75	
6150.3144.00	Unterhalt Werkhof	52'601.95		55'300		46'961.45	
6150.3151.00	Unterhalt Maschinen, Geräte, Fhzge	58'144.05		37'000		42'539.05	
6150.3161.00	Miete Veloeinstellplätze	1'077.00		1'100			
6150.3170.00	Spesenentschädigungen	144.60		500		263.15	
6150.3199.00	Übriger Betriebsaufwand	464.80		500			
6150.3300.10	Planmässige Abschreibungen Strassen	292'318.15		401'000		275'577.35	
6150.3300.40	Planmässige Abschreibungen Liegenschaft	36'000.00		36'000		40'000.00	
6150.3300.60	Planmässige Abschreibungen Fahrzge, Mob			6'000		8'000.00	
6150.3830.10	Zusätzliche Abschreibungen Strassen	464'000.00				924'000.00	
6150.3830.40	Zusätzliche Abschreibungen Liegenschaft	323'000.00					
6150.3830.60	Zusätzliche Abschreibungen Fahrzge Mob					57'000.00	
6150.3910.00	Interne Verrechnung Personalaufwand	37'500.00		37'500		35'000.00	
6150.4240.00	Benützungsgebühren Strassen Plätze		18'548.00		14'600		44'955.35

Erfolgsrechnung nach Funktionen

Einwohnergemeinde Altdorf

Konto	Bezeichnung	Rechnung 2019		Budget 2019		Rechnung 2018	
		Aufwand	Ertrag	Aufwand	Ertrag	Aufwand	Ertrag
6150.4240.10	Parkplatzgebühren, Parkuhren		178'009.75		145'000		195'026.25
6150.4240.20	Dienstleistungen Werkhof		12'363.75		9'000		15'236.80
6150.4479.00	Dienstbarkeiten, Näherbaurechte		42'528.85		15'000		13'446.90
6150.4910.00	Interne Verrechnung Personalaufwand		244'800.00		262'900		258'300.00
6150.4930.00	Interne Verrechnung Verwaltungskosten		18'200.00		19'700		19'000.00
6152	Parkhaus Schützenmatte	23'725.80		36'000		57'473.45	
6152.3120.20	Energie Parkhaus Schützenmatte	9'630.90		9'000		7'354.90	
6152.3149.00	Unterhalt Leitsystem Parkhaus			2'000		567.15	
6152.3300.60	Planmässige Abschreibungen Parkleitsystem			11'000		21'000.00	
6152.3635.00	Betriebsbeitrag an Parkhaus	14'094.90		14'000		7'551.40	
6152.3830.60	Zusätzliche Abschreibungen Fahrzeuge Mob					21'000.00	
6220	Regionalverkehr	275'442.00	1'650.00	271'100	1'700	259'705.40	1'650.00
6220.3102.00	Drucksachen, Publikationen			500			
6220.3631.00	Anteil Leistungsauftrag SBB	81'391.00		70'000		79'912.00	
6220.3631.10	Anteil Leistungsauftrag Auto AG	125'168.00		135'300		113'179.00	
6220.3631.20	Anteil Leistungsauftrag Postauto	29'083.00		25'500		27'314.40	
6220.3635.40	Leistungsauftrag Luftseilbahn Eggberge	33'000.00		33'000		33'000.00	
6220.3910.00	Interne Verrechnung Personalaufwand	6'800.00		6'800		6'300.00	
6220.4451.00	Ertrag Beteiligungen Verwaltungsvermögen		1'650.00		1'700		1'650.00
6222	Projekt City Bus	57'635.70	30'796.00	62'000	35'400	52'572.20	41'160.00
6222.3102.00	Kommunikation und Werbung	12'380.90		14'000		8'697.70	
6222.3130.00	Kosten Busbetrieb	45'254.80		48'000		43'874.50	
6222.4240.00	Verkauf Billette		254.00		400		244.00
6222.4631.00	Beitrag Kanton		5'000.00		5'000		5'000.00
6222.4635.00	Beiträge Dritter		25'542.00		30'000		35'916.00
6290	Öffentlicher Verkehr, übriges	117'262.09	81'860.00	118'100	84'000	115'156.03	78'540.00
6290.3130.00	Ankauf Tageskarten SBB	84'000.00		84'000		84'000.00	
6290.3144.00	Unterhalt Personenunterstände	1'362.09		2'200		1'356.03	
6290.3910.00	Interne Verrechnung Personalaufwand	31'900.00		31'900		29'800.00	
6290.4260.00	Verkauf Tageskarten SBB		81'860.00		84'000		78'540.00

Erfolgsrechnung nach Funktionen

Einwohnergemeinde Altdorf

Konto	Bezeichnung	Rechnung 2019		Budget 2019		Rechnung 2018	
		Aufwand	Ertrag	Aufwand	Ertrag	Aufwand	Ertrag
7	UMWELTSCHUTZ UND RAUMORDNUNG	680'938.61	198'970.65	791'800	154'500	778'875.67	173'114.55
7200	Abwasserbeseitigung, öffentl. Toiletten	83'792.75	10'605.45	89'700	11'200	83'138.10	10'720.60
7200.3101.00	Unterhalt und Ersatz Robidog	2'677.15		4'000		3'366.40	
7200.3130.00	Kontrolle und Schliessung öffentl. WC	12'285.75		12'500		12'336.70	
7200.3144.00	Unterhalt öffentliche Toiletten	8'629.85		15'000		9'335.00	
7200.3910.00	Interne Verrechnung Personalaufwand	54'700.00		52'900		52'800.00	
7200.3930.00	Interne Verrechnung Betriebsaufwand	5'500.00		5'300		5'300.00	
7200.4240.00	Dienstleistungen an Dritte		10'605.45		11'200		10'720.60
7300	Tierkörperbeseitigung	55'722.10	49'834.60	61'500	50'400	60'587.70	47'007.25
7300.3120.00	Kehrichtgebühren	1'962.50		1'600		1'847.05	
7300.3130.00	Tierkörperbeseitigung	46'862.60		49'000		47'100.00	
7300.3130.10	Dienstleistungen Dritter	870.60		900		859.35	
7300.3144.00	Unterhalt Tierkörpersammelst.	6'026.40		10'000		10'781.30	
7300.4612.00	Rückerstattungen von Gemeinden für TKS		49'834.60		50'400		47'007.25
7301	Abfallwirtschaft, Grünabfuhr	61'848.95	86'794.00	62'300	53'000	56'879.20	62'194.00
7301.3101.00	Betriebs- und Verbrauchsmaterial	345.70		700			
7301.3102.00	Drucksachen, Publikationen			500			
7301.3120.00	Kehrichtgebühren, Abfallentsorgung	9'401.50		10'000		8'206.50	
7301.3130.00	Dienstleistungen Dritter			1'000		720.00	
7301.3159.00	Unterhalt und Ersatz Abfallkörbe	3'068.95		3'000			
7301.3199.00	Übriger Betriebsaufwand	1'732.80		2'000		1'852.70	
7301.3910.00	Interne Verrechnung Personalaufwand	43'000.00		41'000		41'900.00	
7301.3930.00	Interne Verrechnung Betriebsaufwand	4'300.00		4'100		4'200.00	
7301.4240.00	Einnahmen aus Dienstleistungen		12'994.00		13'000		12'994.00
7301.4463.00	Gewinnanteil ZAKU		73'800.00		40'000		49'200.00
7410	Dorfbach, Gewässerverbauungen	115'886.95	26'890.80	99'100	22'000	169'356.60	26'304.70
7410.3130.00	Dienstleistungen Dritter	1'299.25		6'000		1'474.20	
7410.3142.00	Unterhalt Wasserbau	50'543.90		51'500		23'726.15	
7410.3300.20	Planmässige Abschreibungen Wasserbau	3'143.80		9'000		8'556.25	
7410.3635.00	Beiträge an private Organisationen	15'500.00		15'000			
7410.3830.20	Zusätzliche Abschreibungen Wasserbau	27'000.00				114'000.00	
7410.3910.00	Interne Verrechnung Personalaufwand	18'400.00		17'600		21'600.00	
7410.4250.00	Verkäufe Bücher		92.00				1'199.65
7410.4260.00	Beiträge Unterhalt Dorfbach		26'798.80		22'000		25'105.05
7500	Arten- und Landschaftsschutz	10'898.65	694.65	38'500	900	27'248.80	549.30
7500.3635.00	Dienstleistungen Dritter	2'778.65		3'500		2'197.10	
7500.3637.00	Beitrag an geschützte Mauern und Bäume	8'120.00		35'000		25'051.70	

Erfolgsrechnung nach Funktionen

Einwohnergemeinde Altdorf

Konto	Bezeichnung	Rechnung 2019		Budget 2019		Rechnung 2018	
		Aufwand	Ertrag	Aufwand	Ertrag	Aufwand	Ertrag
7500.4631.00	Kantonsbeiträge		694.65		900		549.30
7610	Feuerungskontrollen, Klimaschutz	1'055.60	1'248.00	1'400	1'400	829.45	1'380.00
7610.3151.00	Unterhalt Kontrollgeräte	1'055.60		1'400		829.45	
7610.4240.00	Dienstleistungsertrag Feuerungskontrolle		1'248.00		1'400		1'380.00
7710	Friedhof und Bestattung	201'575.26	2'071.00	240'300	2'500	233'370.37	1'950.00
7710.3000.00	Tag- und Sitzungsgelder	780.00		1'000		780.00	
7710.3010.00	Löhne Bestattungspersonal	1'400.00		2'000			
7710.3050.10	Sozialversicherungsbeiträge	82.45		200			
7710.3144.10	Unterhalt Liegensch. Rosenberg	447.59		13'100		345.37	
7710.3170.00	Spesenentschädigungen	49.00		100			
7710.3199.00	Übriger Betriebsaufwand	400.00		1'000		400.00	
7710.3300.60	Planmässige Abschreibungen Fahrzeuge			15'000		22'747.15	
7710.3614.00	Betriebskosten Friedhof	187'073.12		197'800		178'457.85	
7710.3637.00	Bestattungskosten	7'243.10		6'000		4'740.00	
7710.3830.60	Zusätzliche Abschreibungen Fahrzgt, Mob					22'000.00	
7710.3910.00	Interne Verrechnung Personalaufwand	4'100.00		4'100		3'900.00	
7710.4240.00	Rückerstattung Kosten Bestattungen		621.00		1'000		500.00
7710.4470.00	Mietertrag Liegenschaft Rosenberg		1'450.00		1'500		1'450.00
7790	Umweltschutz, übriges	30'566.40	17'832.15	51'600	10'100	31'027.45	20'008.70
7790.3000.00	Tag- und Sitzungsgelder	6'753.60		7'000		6'332.20	
7790.3102.00	Drucksachen, Publikationen			1'500		436.50	
7790.3109.00	Informationsveranstaltungen	6'836.10		12'000		9'058.75	
7790.3130.00	Dienstleistungen Dritter	876.70		15'000			
7790.3635.00	Beiträge an Dritte	2'600.00		2'600		2'600.00	
7790.3910.00	Interne Verrechnung Personalaufwand	13'500.00		13'500		12'600.00	
7790.4260.00	Rückerstattungen von Dritten		220.25		100		68.50
7790.4600.90	Anteil an CO-2 Abgabe		17'611.90		10'000		19'940.20
7900	Raumordnung	119'591.95	3'000.00	147'400	3'000	116'438.00	3'000.00
7900.3010.00	Löhne	45'745.35		46'200		45'746.00	
7900.3050.10	Sozialversicherungsbeiträge	9'632.65		10'000		9'710.05	
7900.3102.00	Drucksachen, Publikationen	501.00		1'500		485.00	
7900.3130.00	Dienstleistungen Dritter, Daten Lisag	25'895.45		41'700		25'496.95	
7900.3170.00	Spesenentschädigungen	17.50		500			
7900.3635.00	Beitrag an Kosten Gestaltungskonzepte	300.00		10'000			
7900.3910.00	Interne Verrechnung Personalaufwand	37'500.00		37'500		35'000.00	
7900.4451.00	Ertrag Beteiligungen		3'000.00		3'000		3'000.00

Erfolgsrechnung nach Funktionen

Einwohnergemeinde Altdorf

Konto	Bezeichnung	Rechnung 2019		Budget 2019		Rechnung 2018	
		Aufwand	Ertrag	Aufwand	Ertrag	Aufwand	Ertrag
8	VOLKSWIRTSCHAFT	342'883.75	558'140.05	343'500	605'800	695'750.95	688'853.80
8150	Wirtschaftl. Massnahmen Landwirtschaft	800.00		3'700		3'000.00	
8150.3635.00	Beiträge an private Unternehmungen	800.00		3'700		3'000.00	
8200	Forstwirtschaft	67'797.05		84'000		425'592.95	75'414.70
8200.3000.00	Tag- und Sitzungsgelder	780.00		1'000		840.00	
8200.3130.00	Dienstleistungen Dritter			3'000		1'530.95	
8200.3145.00	Unterhalt Bannwald	60'217.05		54'200		46'400.30	
8200.3300.30	Planmässige Abschreibungen Waldbau			19'000		18'786.40	
8200.3810.10	Behebung Unwetterschäden					107'735.30	
8200.3830.30	Zusätzliche Abschreibungen Waldbau					244'000.00	
8200.3910.00	Interne Verrechnung Personalaufwand	6'800.00		6'800		6'300.00	
8200.4631.00	Kantonsbeiträge						75'414.70
8400	Tourismus, Wohnortmarketing	149'317.90	30'738.40	157'500	31'300	144'764.80	44'667.40
8400.3102.10	Prospekte und Werbematerial	477.15		7'000			
8400.3130.00	Weihnachtsbeleuchtung, übriges	20'501.25		25'000		22'479.25	
8400.3130.10	Massnahmen Wohnortmarketing	2'197.10		2'500		1'500.00	
8400.3130.20	Projekte Tourismus	15'345.90		20'000		17'371.60	
8400.3149.00	Unterhalt Infrastruktur			3'000			
8400.3199.00	Übriger Betriebsaufwand	274.00		3'000		104.45	
8400.3634.00	Leistungsvereinbarung Uri Tourismus AG	5'923.50		6'000		5'923.50	
8400.3635.00	Beiträge Private, Institutionen, Vereine	19'000.00		2'500		12'000.00	
8400.3635.10	Beitrag an regionale Tourismusorganisati	80'419.00		80'500		82'876.00	
8400.3637.00	Aufwendungen Neuzuzüger/innen	2'180.00		5'000		410.00	
8400.3910.00	Interne Verrechnung Personalkosten	3'000.00		3'000		2'100.00	
8400.4039.00	Kurtaxen Hotellerie		20'273.40		21'000		28'639.80
8400.4039.10	Kurtaxen Pauschalen Ferienwohnungen		10'465.00		10'300		9'890.00
8400.4512.00	Entnahme aus Fonds Tourismus						6'137.60
8500	Industrie, Gewerbe und Handel	77'859.05		45'000		72'020.95	37'500.00
8500.3635.00	Wirtschaftsförderung	77'859.05		45'000		72'020.95	
8500.4631.00	Beiträge Kanton						31'500.00
8500.4635.00	Beiträge Dritter						6'000.00
8710	Elektrizität allgemein		507'986.65		556'000		512'366.70
8710.4120.10	Konzessionsgebühr EWA		491'986.65		540'000		496'366.70
8710.4451.00	Dividende, Gewinnanteil EWA		16'000.00		16'000		16'000.00

Erfolgsrechnung nach Funktionen

Einwohnergemeinde Altdorf

Konto	Bezeichnung	Rechnung 2019		Budget 2019		Rechnung 2018	
		Aufwand	Ertrag	Aufwand	Ertrag	Aufwand	Ertrag
8900	Warenmarkt	47'109.75	19'415.00	53'300	18'500	50'372.25	18'905.00
8900.3102.00	Drucksachen, Publikationen	6'647.95		5'000		4'897.50	
8900.3130.00	Flohmarkt Unterlehn	4'892.50		6'600		2'016.10	
8900.3150.00	Unterhalt und Ersatz Mobiliar Warenmarkt	2'221.35		4'500		6'387.40	
8900.3199.00	Übriger Betriebsaufwand	3'847.95		6'000		4'471.25	
8900.3910.00	Interne Verrechnung Personalaufwand	29'500.00		31'200		32'600.00	
8900.4240.00	Gebühren für Marktstände		19'415.00		18'500		18'905.00

Erfolgsrechnung nach Funktionen

Einwohnergemeinde Altdorf

Konto	Bezeichnung	Rechnung 2019		Budget 2019		Rechnung 2018	
		Aufwand	Ertrag	Aufwand	Ertrag	Aufwand	Ertrag
9	FINANZEN UND STEUERN	1'527'265.25	25'313'385.30	1'439'400	24'123'100	1'499'173.42	24'895'964.80
9100	Gemeindesteuern	179'387.60	22'901'337.70	70'000	22'007'400	86'807.65	22'750'745.45
9100.3181.10	Abschreibungen von Steuern	152'535.10		50'000		66'279.25	
9100.3181.20	Erlasse von Steuern	26'852.50		20'000		20'528.40	
9100.4000.00	Einkommenssteuern nat. Pers. Rechn.jahr		16'408'083.80		15'785'000		15'849'728.00
9100.4000.10	Einkommenssteuern nat. Pers. Vorjahre		360'073.25		150'000		408'299.80
9100.4000.30	Liquidationsgewinnsteuern nat. Pers.		27'375.90				12'867.40
9100.4000.60	Pauschale Steueranrechnung nat. Pers.		-24'650.45		-40'000		-11'416.85
9100.4001.00	Vermögenssteuern nat. Pers. Rechn.jahr		1'322'804.70		1'240'000		1'225'036.85
9100.4001.10	Vermögenssteuern nat. Pers. Vorjahre		228'690.25		100'000		161'868.85
9100.4002.00	Quellensteuern		648'446.55		630'000		670'338.35
9100.4008.10	Kopfsteuern		378'140.00		372'000		366'030.00
9100.4009.00	Nachsteuern nat. Personen		78'920.45		75'000		64'818.85
9100.4010.00	Gewinnsteuern jur. Pers. Rechnungsjahr		2'863'380.85		3'539'400		3'266'219.90
9100.4010.10	Gewinnsteuern jur. Pers. Vorjahre		563'726.30		150'000		737'961.70
9100.4010.60	Pauschale Steueranrechnung jur. Pers.		-6'846.00		-6'000		-8'278.00
9100.4011.00	Kapitalsteuern jur. Pers. Rechnungsjahr		27'269.40		10'000		6'985.90
9100.4011.10	Kapitalsteuern jur. Pers. Vorjahre		25'922.70		2'000		284.70
9101	Sondersteuern		23'000.00		19'500		20'720.00
9101.4033.00	Hundesteuern		23'000.00		19'500		20'720.00
9300	Finanz- und Lastenausgleich	874'503.00	625'489.00	870'000	699'100	868'508.00	660'135.00
9300.3622.70	Beitrag in Ressourcenausgleich	874'503.00		870'000		868'508.00	
9300.4621.20	Beitrag aus Bevölkerungslastenausgleich		178'871.00		252'300		214'210.00
9300.4621.30	Beitrag aus Landschaftslastenausgleich		46'618.00		46'800		45'925.00
9300.4621.72	Beitrag aus Zentrumsleistungsausgleich		400'000.00		400'000		400'000.00
9500	Ertragsanteile, übrige, ohne Zweckbindung		1'050'258.95		838'500		399'631.75
9500.4601.01	Grundstückgewinnsteuern		750'733.00		650'000		237'269.70
9500.4601.02	Erbschafts- und Schenkungssteuern		286'377.40		175'000		148'538.10
9500.4601.30	Wirtschafts- und Getränkeverkaufstaxen		13'148.55		13'500		13'823.95
9610	Kapitaldienst, Zinsen	178'132.91	264'032.30	217'700	249'900	187'450.68	232'389.60
9610.3130.00	Post- und Bankspesen	6'079.81		15'000		10'892.53	
9610.3400.10	Vergütungs- und Ausgleichszinsen Steuern	19'113.10		35'000		26'804.80	
9610.3401.00	Verzinsung Finanzverbindlichkeiten	152'940.00		167'700		149'753.35	
9610.4401.10	Verzugszinsen Steuern		41'772.45		30'000		18'307.00
9610.4401.20	Zinsen Kontokorrent Wasserversorgung		29'002.00		25'900		22'553.00
9610.4402.00	Zinsen Festgelder		2'357.85		3'100		629.60
9610.4940.10	Interne Verzinsung Finanzliegenschaften		190'900.00		190'900		190'900.00

Erfolgsrechnung nach Funktionen

Einwohnergemeinde Altdorf

Konto	Bezeichnung	Rechnung 2019		Budget 2019		Rechnung 2018	
		Aufwand	Ertrag	Aufwand	Ertrag	Aufwand	Ertrag
9630	Liegenschaften des Finanzvermögens	294'641.74	313'081.50	281'700	304'100	287'209.89	748'477.85
9630.3010.00	Löhne	3'725.80		3'800		2'861.65	
9630.3050.00	Sozialversicherungen	7.75					
9630.3430.40	Baulicher Unterhalt	46'750.05		33'000		41'721.25	
9630.3431.10	Betriebs- und Verbrauchsmaterial	2'637.65		800		658.80	
9630.3431.20	Anschaffungen und Unterhalt Mobilien	60.70		1'800			
9630.3439.00	Drucksachen, Publikationen			1'000		424.35	
9630.3439.10	Energie, Wasser und Entsorgung	23'665.40		23'300		24'147.90	
9630.3439.40	Sachversicherungen	6'805.84		6'700		6'993.69	
9630.3439.90	Übriger Liegenschaftsaufwand Finanzverm.	2'088.55		2'000		2'302.25	
9630.3910.00	Interne Verrechnung Personalaufwand	18'000.00		18'400		17'200.00	
9630.3940.00	Interne Verrechnung Zinsen	190'900.00		190'900		190'900.00	
9630.4411.00	Gewinn aus Verkauf Finanzvermögen						450'006.30
9630.4430.00	Miet- und Pachtzinseinnahmen		308'551.70			297'100	294'338.35
9630.4439.10	Rückerstattung Nebenkosten		4'529.80			7'000	4'133.20
9690	Finanzvermögen, übriges	600.00	136'185.85		4'600	69'197.20	83'865.15
9690.3440.00	Marktwertanpassungen Wertschriften	600.00				69'197.20	
9690.4420.00	Erträge und Dividenden Finanzvermögen		5'381.00			4'600	5'390.15
9690.4440.00	Wertberichtigungen Wertschriften		63'922.20				8'475.00
9690.4443.00	Marktwertanpassungen Liegenschaften FV						70'000.00
9690.4840.00	a.o. Gewinne aus Beteiligungen		66'882.65				

Erfolgsrechnung nach Artengliederung

Einwohnergemeinde Altdorf

Konto	Bezeichnung	Rechnung 2019		Budget 2019		Rechnung 2018	
		Aufwand	Ertrag	Aufwand	Ertrag	Aufwand	Ertrag
3	Aufwand	39'498'773.27		36'509'300		37'263'623.66	
30	Personalaufwand	16'552'402.95		16'715'100		16'371'456.20	
31	Sach- und übriger Betriebsaufwand	5'608'866.73		5'894'800		5'379'166.20	
33	Abschreibungen Verwaltungsvermögen	1'572'854.80		1'827'000		1'847'935.91	
34	Finanzaufwand	254'661.29		271'300		322'003.59	
36	Transferaufwand, Beiträge an Dritte	10'445'650.80		9'843'800		9'829'727.91	
37	Durchlaufende Beiträge	790'690.70		614'300		123'898.55	
38	Ausserordentlicher Aufwand	2'928'946.00				2'107'735.30	
39	Interne Verrechnungen	1'344'700.00		1'343'000		1'281'700.00	
4	Ertrag		39'498'773.27		37'452'700		38'258'209.82
40	Fiskalertrag		22'955'076.10		22'058'200		22'809'995.25
41	Regalien und Konzessionen		491'986.65		540'000		496'366.70
42	Entgelte		4'614'899.10		4'072'100		4'332'321.51
44	Finanzertrag		1'016'047.07		869'700		1'396'203.16
45	Entnahmen aus Fonds und Spezialfinanz						16'333.35
46	Transferertrag, Beiträge von Dritten		8'143'891.00		7'880'800		7'718'485.15
47	Durchlaufende Beiträge		790'690.70		614'300		123'904.70
48	Ausserordentlicher Ertrag		141'482.65		74'600		82'900.00
49	Interne Verrechnungen		1'344'700.00		1'343'000		1'281'700.00

Erfolgsrechnung nach Artengliederung

Einwohnergemeinde Altdorf

Konto	Bezeichnung	Rechnung 2019		Budget 2019		Rechnung 2018	
		Aufwand	Ertrag	Aufwand	Ertrag	Aufwand	Ertrag
3	Aufwand	39'498'773.27		36'509'300		37'263'623.66	
30	Personalaufwand	16'552'402.95		16'715'100		16'371'456.20	
300	Behörden und Kommissionen	296'594.90		305'500		289'160.40	
301	Löhne Verwaltungs- und Betriebspersonal	4'885'655.40		4'907'500		4'791'159.05	
302	Löhne der Lehrpersonen	8'491'529.85		8'462'200		8'472'013.85	
304	Zulagen	12'300.00		14'400		14'100.00	
305	Arbeitgeberbeiträge	2'652'811.95		2'780'800		2'622'652.50	
306	Arbeitgeberleistungen	161'028.20		147'800		140'023.75	
309	Übriger Personalaufwand	52'482.65		96'900		42'346.65	
31	Sach- und übriger Betriebsaufwand	5'608'866.73		5'894'800		5'379'166.20	
310	Material- und Warenaufwand	725'034.31		739'300		661'504.81	
311	Nicht aktivierte Anschaffungen	633'414.66		676'400		821'509.72	
312	Ver- und Entsorgung	524'725.65		630'900		541'250.95	
313	Dienstleistungen und Honorare	1'525'332.19		1'634'900		1'353'907.40	
314	Baulicher und betrieblicher Unterhalt	1'287'351.43		1'388'900		1'158'554.11	
315	Unterhalt Mobilien und immat. Anlagen	346'661.54		331'300		381'634.87	
316	Benützungskosten, Mieten, Pachten	122'249.10		128'300		121'256.75	
317	Spesenentschädigung	128'922.80		99'000		91'037.06	
318	Wertberichtigungen auf Forderungen	179'387.60		70'000		86'807.65	
319	Übriger Betriebsaufwand	135'787.45		195'800		161'702.88	
33	Abschreibungen Verwaltungsvermögen	1'572'854.80		1'827'000		1'847'935.91	
330	Sachanlagen VV	1'572'854.80		1'827'000		1'847'935.91	
34	Finanzaufwand	254'661.29		271'300		322'003.59	
340	Zinsaufwand	172'053.10		202'700		176'558.15	
343	Liegenschaftenaufwand Finanzvermögen	82'008.19		68'600		76'248.24	
344	Wertberichtigungen	600.00				69'197.20	
36	Transferaufwand, Beiträge an Dritte	10'445'650.80		9'843'800		9'829'727.91	
361	Entschädigungen an öffentliche Gemeinwesen	584'220.72		543'100		499'485.80	
362	Finanz- und Lastenausgleich	874'503.00		870'000		868'508.00	
363	Beiträge an öffentliche Gemeinwesen und Dritte	8'986'927.08		8'398'700		8'461'734.11	
366	Abschreibungen Investitionsbeiträge			32'000			

Erfolgsrechnung nach Artengliederung

Einwohnergemeinde Altdorf

Konto	Bezeichnung	Rechnung 2019		Budget 2019		Rechnung 2018	
		Aufwand	Ertrag	Aufwand	Ertrag	Aufwand	Ertrag
37	Durchlaufende Beiträge	790'690.70		614'300		123'898.55	
370	Durchlaufende Beiträge	790'690.70		614'300		123'898.55	
38	Ausserordentlicher Aufwand	2'928'946.00				2'107'735.30	
381	Ausserordentlicher Sach- und					107'735.30	
383	Zusätzliche Abschreibungen	2'928'946.00				2'000'000.00	
39	Interne Verrechnungen	1'344'700.00		1'343'000		1'281'700.00	
391	Dienstleistungen	998'100.00		1'020'700		999'700.00	
393	Betriebs- und Verwaltungskosten	155'700.00		131'400		91'100.00	
394	Kalk. Zinsen und Finanzaufwand	190'900.00		190'900		190'900.00	

Erfolgsrechnung nach Artengliederung

Einwohnergemeinde Altdorf

Konto	Bezeichnung	Rechnung 2019		Budget 2019		Rechnung 2018	
		Aufwand	Ertrag	Aufwand	Ertrag	Aufwand	Ertrag
4	Ertrag		39'498'773.27		37'452'700		38'258'209.82
40	Fiskalertrag		22'955'076.10		22'058'200		22'809'995.25
400	Direkte Steuern natürliche Personen		19'427'884.45		18'312'000		18'747'571.25
401	Direkte Steuern juristische Personen		3'473'453.25		3'695'400		4'003'174.20
403	Besitz- und Aufwandsteuern		53'738.40		50'800		59'249.80
41	Regalien und Konzessionen		491'986.65		540'000		496'366.70
412	Konzessionen		491'986.65		540'000		496'366.70
42	Entgelte		4'614'899.10		4'072'100		4'332'321.51
420	Ersatzabgaben		311'195.75		315'000		311'880.60
421	Gebühren für Amtshandlungen		331'011.80		326'000		355'547.35
423	Schul- und Kursgelder		12'860.00		12'600		6'165.00
424	Benützungsgebühren und Dienstleistungen		585'527.25		560'500		630'980.83
425	Erlös aus Verkäufen		1'949.25		4'000		3'133.65
426	Rückerstattungen und Kostenbeteiligungen		3'262'004.95		2'759'000		2'932'113.83
427	Bussen		110'350.10		95'000		92'500.25
44	Finanzertrag		1'016'047.07		869'700		1'396'203.16
440	Zinsertrag		73'132.30		59'000		41'489.60
441	Realisierte Gewinne FV						450'006.30
442	Beteiligungsertrag FV		5'381.00		4'600		5'390.15
443	Liegenschaftenertrag FV		313'081.50		304'100		368'471.55
444	Wertberichtigungen Anlagen FV		63'922.20				8'475.00
445	Darlehens- und Beteiligungsertrag des VV		20'650.00		20'700		20'650.00
446	Finanzertrag von öffentlichen Untern		73'800.00		40'000		49'200.00
447	Liegenschaftenertrag VV		466'080.07		441'300		452'520.56
45	Entnahmen aus Fonds und Spezialfinanz						16'333.35
451	Entnahmen Fonds und Spezialfinanz EK						16'333.35
46	Transferertrag, Beiträge von Dritten		8'143'891.00		7'880'800		7'718'485.15
460	Ertragsanteile von Dritten		1'067'870.85		848'500		419'571.95
461	Entschädigungen von öffentlichen Gemeinwesen		988'342.40		968'000		1'241'739.85
462	Finanz- und Lastenausgleich		625'489.00		699'100		660'135.00
463	Beiträge von Gemeinwesen und Dritten		5'462'188.75		5'365'200		5'397'038.35

Erfolgsrechnung nach Artengliederung

Einwohnergemeinde Altdorf

Konto	Bezeichnung	Rechnung 2019		Budget 2019		Rechnung 2018	
		Aufwand	Ertrag	Aufwand	Ertrag	Aufwand	Ertrag
47	Durchlaufende Beiträge		790'690.70		614'300		123'904.70
470	Durchlaufende Beiträge		790'690.70		614'300		123'904.70
48	Ausserordentlicher Ertrag		141'482.65		74'600		82'900.00
484	Ausserordentliche Finanzerträge		66'882.65				
489	Entnahmen aus dem Eigenkapital		74'600.00		74'600		82'900.00
49	Interne Verrechnungen		1'344'700.00		1'343'000		1'281'700.00
491	Dienstleistungen		998'100.00		1'020'700		999'700.00
493	Betriebs- und Verwaltungskosten		155'700.00		131'400		91'100.00
494	Kalk. Zinsen und Finanzaufwand		190'900.00		190'900		190'900.00

Investitionsrechnung nach Funktionen

Einwohnergemeinde Altdorf

Konto	Bezeichnung	Rechnung 2019		Budget 2019		Rechnung 2018	
		Ausgaben	Einnahmen	Ausgaben	Einnahmen	Ausgaben	Einnahmen
	Investitionsrechnung	5'855'866.30	371'883.00	5'315'000	345'000	3'210'794.73	391'508.65
1	ÖFFENTLICHE ORDNUNG UND SICHERHEIT					159'639.80	40'000.00
1500	Feuerwehr					159'639.80	40'000.00
1500.5060.20	Anschaffung Transportfahrzeug					159'639.80	
1500.6310.00	Beitrag Feuerlöschfonds						40'000.00
2	BILDUNG	1'479'579.80	86'720.00	1'090'000		907'541.70	80'259.00
2170	Schulliegenschaften	1'479'579.80	86'720.00	1'090'000		907'541.70	80'259.00
2170.5040.15	Sportanlage Feldli	14'643.70		70'000		337'431.80	
2170.5040.17	Erweiterung Schulhaus Hagen	1'443'396.10		1'000'000		283'782.60	
2170.5040.18	Schulhaus St. Karl	21'540.00		20'000			
2170.5040.21	Photovoltaikanlage Hagen					286'327.30	
2170.6300.00	Bundesbeiträge		59'840.00				
2170.6310.00	Kantonsbeitrag		26'880.00				80'259.00
3	KULTUR, SPORT UND FREIZEIT	553'950.35	285'163.00	690'000	345'000	543'310.66	247'500.00
3222	Tellspielhaus	537'067.95	285'163.00	690'000	345'000	309'902.50	247'500.00
3222.5040.10	Bauliche Investitionen Tellspielhaus	537'067.95		690'000		309'902.50	
3222.6300.00	Bundesbeitrag		115'132.00				
3222.6310.00	Kantonsbeitrag		170'031.00		345'000		247'500.00
3291	MZG Winkel	16'882.40				182'726.36	
3291.5040.10	MZG Winkel	16'882.40				182'726.36	
3410	Sport					50'681.80	
3410.5000.10	Kunstrasen Fussballplatz					50'681.80	
6	VERKEHR	3'792'192.35		3'480'000		1'414'463.12	
6150	Gemeindestrassen	634'431.95		730'000		798'452.95	
6150.5010.08	Gemeindehausplatz Kauf Strassenfläche	50'400.00					
6150.5010.09	Lärmsanierungen Strassen	1'034.90				12'445.30	
6150.5010.10	Sanierung Winkelplatz					4'537.65	
6150.5010.13	Gitschenstrasse	412'402.25		470'000		31'496.85	
6150.5010.15	Personenunterführung Bahnhof Altdorf	71'276.80					
6150.5010.16	Seedorferstrasse					127'374.45	

Investitionsrechnung nach Funktionen

Einwohnergemeinde Altdorf

Konto	Bezeichnung	Rechnung 2019		Budget 2019		Rechnung 2018	
		Ausgaben	Einnahmen	Ausgaben	Einnahmen	Ausgaben	Einnahmen
6150.5010.21	Altdorf innerorts	36'091.30		150'000		3'451.25	
6150.5010.24	Schützengasse	6'592.10				593'032.50	
6150.5010.26	Gurtenmundstrasse					26'114.95	
6150.5010.27	Klostergasse Süd			50'000			
6150.5010.28	Ringligasse	56'634.60		60'000			
6153	Parkhaus Gemeindehausplatz	3'157'760.40		2'750'000		616'010.17	
6153.5010.00	Parkhaus Gemeindehausplatz	3'157'760.40		2'750'000		616'010.17	
7	UMWELTSCHUTZ UND RAUMORDNUNG	30'143.80		55'000		157'303.40	
7410	Dorfbach, Gewässerverbauungen	30'143.80		55'000		112'556.25	
7410.5020.00	Dorfbach Gewässerverbauung	30'143.80		55'000		112'556.25	
7710	Friedhof und Bestattung					44'747.15	
7710.5060.00	Ersatz Friedhoffahrzeug					44'747.15	
8	VOLKSWIRTSCHAFT					28'536.05	23'749.65
8200	Forstwirtschaft					28'536.05	23'749.65
8200.5030.10	Verbauungen Kapuzinertal					28'536.05	
8200.6310.00	Kantonsbeitrag						23'749.65

Investitionsrechnung nach Artengliederung

Einwohnergemeinde Altdorf

Konto	Bezeichnung	Rechnung 2019		Budget 2019		Rechnung 2018	
		Ausgaben	Einnahmen	Ausgaben	Einnahmen	Ausgaben	Einnahmen
5	Investitionsrechnung	5'855'866.30	371'883.00	5'315'000	345'000	3'210'794.73	391'508.65
5	Investitionsausgaben	5'855'866.30		5'315'000		3'210'794.73	
50	Sachanlagen	5'855'866.30		5'315'000		3'210'794.73	
500	Grundstücke					50'681.80	
501	Strassen / Verkehrswege	3'792'192.35		3'480'000		1'414'463.12	
502	Wasserbau	30'143.80		55'000		112'556.25	
503	Übriger Tiefbau					28'536.05	
504	Hochbauten	2'033'530.15		1'780'000		1'400'170.56	
506	Mobilien					204'386.95	
6	Investitionseinnahmen		371'883.00		345'000		391'508.65
63	Investitionsbeiträge für eigene Rechnungen		371'883.00		345'000		391'508.65
630	Bund		174'972.00				
631	Kantone und Konkordate		196'911.00		345'000		391'508.65

Bilanz detailliert

Einwohnergemeinde Altdorf

Konto	Bezeichnung	01. Januar 2019	Veränderung		31. Dezember 2019
			Zuwachs	Abgang	
1	AKTIVEN	37'733'076.96	89'480'085.03	92'287'905.69	34'925'256.30
10	Finanzvermögen	19'031'683.49	83'501'247.73	87'291'241.89	15'241'689.33
100	Flüssige Mittel	3'703'539.87	49'287'985.53	50'765'797.12	2'225'728.28
1000	Kasse	60'388.35	467'288.95	486'566.50	41'110.80
1000.01	Kasse	56'345.45	456'997.95	477'630.25	35'713.15
1000.02	Kasse Jugendtreff	964.90	9'157.00	8'936.25	1'185.65
1000.03	Kasse Tages-GA	3'078.00	1'134.00		4'212.00
1001	Post	313'003.59	7'469'466.55	7'594'558.44	187'911.70
1001.01	Postcheckkonto	313'003.59	7'469'466.55	7'594'558.44	187'911.70
1002	Bank	3'321'910.58	41'304'284.63	42'637'666.68	1'988'528.53
1002.01	Kontokorrent UKB	2'090'553.50	40'454'284.63	41'521'688.83	1'023'149.30
1002.02	Kontokorrent Credit Suisse	420'527.88	150'000.00	300'132.00	270'395.88
1002.05	Kontokorrent RB Urner Unterland	415'301.50	550'000.00	425'765.00	539'536.50
1002.06	Kontokorrent UBS	395'527.70	150'000.00	390'080.85	155'446.85
1009	Übrige flüssige Mittel	8'237.35	46'945.40	47'005.50	8'177.25
1009.01	REKA Checks	8'237.35	46'945.40	47'005.50	8'177.25
101	Forderungen	6'903'736.26	33'469'938.35	35'952'591.96	4'421'082.65
1010	Forderungen, Debitoren	696'386.30	4'898'792.20	5'054'011.90	541'166.60
1010.10	Forderungen Einmalgebühren	696'386.30	4'898'792.20	5'054'011.90	541'166.60
1011	Kontokorrente	2'936'664.46	23'614'041.25	25'961'987.15	588'718.56
1011.01	Kontokorrent mit Kanton	443'449.60	977'089.15	786'407.00	634'131.75
1011.11	Kontokorrent Kanton; Steuerforderungen und -guthaben	2'493'214.86	22'636'952.10	25'175'580.15	-45'413.19
1015	Interne Kontokorrente	3'261'726.70	4'693'736.95	4'684'498.27	3'270'965.38
1015.10	KK mit Wasserversorgung	3'258'118.11	29'002.00	19'764.01	3'267'356.10
1015.40	KK mit Festival Alpentöne	3'608.59	662'049.59	662'048.90	3'609.28
1015.70	KK Quellensteuern (mit Kirche)		1'969'110.35	1'969'110.35	
1015.75	KK Quellensteuern (Differenzen Provision)		377.55	377.55	
1015.80	KK Steuerzahlungen		2'033'197.46	2'033'197.46	
1019	Übrige Forderungen	8'958.80	263'367.95	252'094.64	20'232.11

Bilanz detailliert

Einwohnergemeinde Altdorf

Konto	Bezeichnung	01. Januar 2019	Veränderung		31. Dezember 2019
			Zuwachs	Abgang	
1019.10	Forderungen Verrechnungssteuer	8'533.35	20'220.40	8'533.35	20'220.40
1019.61	Forderungen MWST Gde	425.45	243'147.55	243'561.29	11.71
104	Aktive Rechnungsabgrenzungen	525'370.96	677'519.80	525'370.96	677'519.80
1041	Sach- und übriger Betriebsaufwand	96'633.20	101'158.95	96'633.20	101'158.95
1041.01	Transitorische Aktiven Sachaufwand	96'633.20	101'158.95	96'633.20	101'158.95
1042	Steuern		29'846.25		29'846.25
1042.01	Transitorische Aktiven Steuern		29'846.25		29'846.25
1043	Transfers der Erfolgsrechnung	144'028.80	164'841.45	144'028.80	164'841.45
1043.01	Transitorische Aktiven Transfererträge	144'028.80	164'841.45	144'028.80	164'841.45
1044	Finanzaufwand / Finanzerfolg	48'811.60	45'012.65	48'811.60	45'012.65
1044.01	Transitorische Aktiven Zinsen	48'811.60	45'012.65	48'811.60	45'012.65
1045	Übriger betrieblicher Ertrag	212'147.71	221'528.50	212'147.71	221'528.50
1045.01	Transitorische Aktiven übrige Erträge	212'147.71	221'528.50	212'147.71	221'528.50
1046	Investitionsrechnung	23'749.65	115'132.00	23'749.65	115'132.00
1046.01	Transitorische Aktiven Investitionen	23'749.65	115'132.00	23'749.65	115'132.00
107	Langfristige Finanzanlagen	558'036.40	65'804.05	47'481.85	576'358.60
1070	Aktien und Anteilscheine	207'804.60	63'922.20	600.00	271'126.80
1070.01	Aktien und Anteilscheine	207'804.60	63'922.20	600.00	271'126.80
1071	Verzinsliche Anlagen	225'000.00	1'881.85	46'881.85	180'000.00
1071.01	Darlehen an Schwimmbadgenossenschaft SGA	225'000.00	1'881.85	46'881.85	180'000.00
1072	Langfristige Forderungen	125'231.80			125'231.80
1072.10	Quartierrichtplanung Winkel Nord	10'479.50			10'479.50
1072.11	Quartierrichtplanung Winkel Süd	22'261.85			22'261.85
1072.12	Quartierrichtplanung Winterberg	21'324.10			21'324.10
1072.13	Quartierrichtplanung Crivelliweg/Stöckli	83'253.90			83'253.90
1072.15	Quartierrichtplan Bahnhofzone	70'000.00			70'000.00
1072.16	Quartiergestaltungsplan Strickermatte	27'080.90			27'080.90
1072.99	Wertberichtigung Quartierrichtpläne	-109'168.45			-109'168.45
108	Sachanlagen FV	7'341'000.00			7'341'000.00
1080	Grundstücke FV	1'104'000.00			1'104'000.00

Bilanz detailliert

Einwohnergemeinde Altdorf

Konto	Bezeichnung	01. Januar 2019	Veränderung		31. Dezember 2019
			Zuwachs	Abgang	
1080.01	Landparzelle Vinzenzen Mätteli	4'000.00			4'000.00
1080.03	Landparzelle Campingplatz Jakobried	500'000.00			500'000.00
1080.05	Landparzelle Kompostierplatz ARA	600'000.00			600'000.00
1084	Gebäude FV	6'237'000.00			6'237'000.00
1084.02	Liegenschaft Rynächstrasse 13 RUA	3'260'000.00			3'260'000.00
1084.04	Liegenschaft Dr. V. Müller	1'845'000.00			1'845'000.00
1084.05	Liegenschaft Lagerhallen Waldweg	1'132'000.00			1'132'000.00
14	Verwaltungsvermögen	18'701'393.47	5'978'837.30	4'996'663.80	19'683'566.97
140	Sachanlagen VV	15'994'314.12	5'978'837.30	4'996'654.80	16'976'496.62
1400	Grundstücke VV unüberbaut		50'681.80	50'681.80	
1400.15	Kunstrasen Suworowmatte		50'681.80	50'681.80	
1401	Strassen und Plätze	2'664'000.00	1'482'318.15	756'318.15	3'390'000.00
1401.01	Attinghauserstrasse	428'000.00		428'000.00	
1401.04	Hellgasse	458'000.00		32'000.00	426'000.00
1401.06	Winkelplatz	1'166'000.00		82'000.00	1'084'000.00
1401.07	Gitschenstrasse		470'440.50	33'440.50	437'000.00
1401.09	Seedorferstrasse		14'250.95	14'250.95	
1401.16	Schützengasse	612'000.00	6'592.10	43'592.10	575'000.00
1401.17	Gemeindehausplatz		934'400.00	66'400.00	868'000.00
1401.18	Ringligasse		56'634.60	56'634.60	
1402	Wasserbau		30'143.80	30'143.80	
1402.01	Dorfbach		30'143.80	30'143.80	
1404	Hochbauten	12'051'000.00	568'594.05	4'036'540.05	8'583'054.00
1404.01	Schul- und Sportanlage Feldli	1'123'000.00	14'643.70	137'643.70	1'000'000.00
1404.03	Gemeindehaus	265'000.00		265'000.00	
1404.04	Schulhaus Marianisten	269'000.00		269'000.00	
1404.06	Schulhaus Bernarda	258'000.00		258'000.00	
1404.07	Schulhaus Florentini	340'000.00		340'000.00	
1404.08	Tellspielhaus	744'000.00	537'067.95	385'067.95	896'000.00
1404.09	Schulhaus St. Karl	545'000.00		55'000.00	490'000.00
1404.11	Turnhalle und Aula Hagen	7'315'000.00		1'657'946.00	5'657'054.00
1404.12	Werkhof Flüelerstrasse	359'000.00		359'000.00	
1404.17	MZG Winkel	583'000.00	16'882.40	59'882.40	540'000.00
1404.19	Photovoltaikanlage Hagen	250'000.00		250'000.00	

Bilanz detailliert

Einwohnergemeinde Altdorf

Konto	Bezeichnung	01. Januar 2019	Veränderung		31. Dezember 2019
			Zuwachs	Abgang	
1407	Anlagen im Bau VV	1'279'314.12	3'847'099.50	122'971.00	5'003'442.62
1407.11	Sanierung Gitschenstrasse	58'038.25		58'038.25	
1407.12	Personenunterführung Bahnhof	44'064.00	71'276.80		115'340.80
1407.14	Lärmsanierungen Strassen	38'276.95	1'034.90		39'311.85
1407.16	Gurtenmundstrasse	26'114.95			26'114.95
1407.17	Seedorferstrasse	14'250.95		14'250.95	
1407.19	Erweiterung SH Hagen	428'425.80	1'443'396.10		1'871'821.90
1407.20	Kunstrasen Suworowmatte	50'681.80		50'681.80	
1407.21	Begegnungszone Altdorf innerorts	3'451.25	36'091.30		39'542.55
1407.22	Parkhaus Gemeindehausplatz	616'010.17	2'273'760.40		2'889'770.57
1407.23	Schulhaus St. Karl Pausenhalle		21'540.00		21'540.00
145	Beteiligungen	2'707'079.35		9.00	2'707'070.35
1452	Beteiligungen an Gemeinden und ZV	2'327'000.00			2'327'000.00
1452.01	Abwasser URI	2'327'000.00			2'327'000.00
1454	Beteiligungen an öffentl. Unternehmungen	366'820.00		9.00	366'811.00
1454.01	Beteiligungen öffentl. Unternehmungen	866.00		9.00	857.00
1454.02	Beteiligung EWA	293'720.00			293'720.00
1454.05	Beteiligung Auto AG	42'234.00			42'234.00
1454.10	Beteiligung Uri Tourismus AG	30'000.00			30'000.00
1455	Beteiligungen an privaten Unternehmungen	13'259.35			13'259.35
1455.01	Beteiligungen private Unternehmungen	13'259.35			13'259.35

Bilanz detailliert

Einwohnergemeinde Altdorf

Konto	Bezeichnung	01. Januar 2019	Veränderung		31. Dezember 2019
			Zuwachs	Abgang	
2	PASSIVEN	37'733'076.96	29'623'935.27	32'431'755.93	34'925'256.30
20	Fremdkapital	22'890'777.48	29'623'934.58	32'344'935.93	20'169'776.13
200	Laufende Verbindlichkeiten	2'356'767.16	29'405'160.58	29'524'447.16	2'237'480.58
2000	Laufende Verbindlichkeiten, Kreditoren	1'560'532.24	23'868'952.33	23'998'555.01	1'430'929.56
2000.01	Kreditoren Sammelkonto	1'566'248.84	23'243'360.03	23'379'529.31	1'430'079.56
2000.80	Kreditoren Abklärungskonto	-5'716.60	625'592.30	619'025.70	850.00
2001	Kontokorrente mit Dritten	796'234.92	5'536'208.25	5'525'892.15	806'551.02
2001.21	Quellensteuern Kanton	724'027.40	739'516.10	724'027.40	739'516.10
2001.22	Quellensteuern kath. Kirchengemeinde	39'791.80	44'852.10	39'791.80	44'852.10
2001.23	Quellensteuern ev.-ref. Kirche	2'390.35	2'714.15	2'390.35	2'714.15
2001.50	Ausgleichskasse	4'320.70	1'947'178.70	1'951'499.40	
2001.51	Unfallversicherung	-7'694.15	157'468.85	158'893.45	-9'118.75
2001.52	Pensionskasse Uri		2'603'080.75	2'603'080.75	
2001.53	Krankentaggeldversicherung	33'398.82	41'397.60	46'209.00	28'587.42
201	Kurzfristige Finanzverbindlichkeiten	100'607.70	19'782.25	27'828.00	92'561.95
2019	Übrige kurzfristige Finanzverbindl	100'607.70	19'782.25	27'828.00	92'561.95
2019.20	Verbindlichkeiten Schuldenberatung	46'719.50		27'828.00	18'891.50
2019.25	Verbindlichkeiten Einkommensverwaltung	53'888.20	682.25		54'570.45
2019.30	IH-Darlehen Bund		19'100.00		19'100.00
204	Passive Rechnungsabgrenzung	343'073.97	198'991.75	245'543.97	296'521.75
2040	Personalaufwand	5'845.00	15'856.20	5'845.00	15'856.20
2040.01	Transitorische Passiven Personalaufwand	5'845.00	15'856.20	5'845.00	15'856.20
2041	Sach- und übriger Betriebsaufwand	76'162.87	70'771.60	76'162.87	70'771.60
2041.01	Transitorische Passiven Sachaufwand	76'162.87	70'771.60	76'162.87	70'771.60
2043	Transitorische Passiven Transfererträge	123'451.30	80'718.90	123'451.30	80'718.90
2043.01	Transitorische Passiven Transfererträge	123'451.30	80'718.90	123'451.30	80'718.90
2044	Finanzaufwand / Finanzertrag	97'530.00	3'363.10		100'893.10
2044.01	Transitorische Passiven Zinsen	97'530.00	2'190.00		99'720.00
2044.02	Transitorische Passiven Finanzertrag		1'173.10		1'173.10

Bilanz detailliert

Einwohnergemeinde Altdorf

Konto	Bezeichnung	01. Januar 2019	Veränderung		31. Dezember 2019
			Zuwachs	Abgang	
2045	Übriger betrieblicher Ertrag	40'084.80	19'248.70	40'084.80	19'248.70
2045.01	Transitorische Passiven übriger Ertrag	40'084.80	19'248.70	40'084.80	19'248.70
2046	Abgrenzung Investitionsrechnung		9'033.25		9'033.25
2046.01	Abgrenzung Investitionsrechnung		9'033.25		9'033.25
206	Langfristige Finanzverbindlichkeiten	19'601'000.00		2'538'200.00	17'062'800.00
2064	Darlehen	19'500'000.00		2'500'000.00	17'000'000.00
2064.01	Postfinance	3'000'000.00			3'000'000.00
2064.02	Urner Kantonalbank	1'000'000.00			1'000'000.00
2064.20	Winterthur Versicherungen	4'000'000.00			4'000'000.00
2064.21	Schweiz. Unfallversicherung SUVA	9'000'000.00			9'000'000.00
2064.22	Auffangeinrichtung BVG	2'500'000.00		2'500'000.00	
2069	Übrige langfristige Finanzverbindlichkeiten	101'000.00		38'200.00	62'800.00
2069.01	IH-Darlehen Bund	101'000.00		38'200.00	62'800.00
208	Langfristige Rückstellungen	152'868.00			152'868.00
2085	Rückstellungen aus betriebl. Tätigkeit	152'868.00			152'868.00
2085.01	Rückstellung Anteil armasuisse MSA	41'668.00			41'668.00
2085.02	Rückstellung Pflegerestkosten	111'200.00			111'200.00
209	Spezialfinanzierungen und Fonds im FK	336'460.65		8'916.80	327'543.85
2090	Spezialfinanzierungen im FK	327'543.85			327'543.85
2090.10	Ersatzabgaben Schutzraumbauten	327'543.85			327'543.85
2091	Fonds im FK	8'916.80		8'916.80	
2091.01	Vermögen aufgelöste Vereine	8'916.80		8'916.80	
29	Eigenkapital	14'842'299.48	0.69	86'820.00	14'755'480.17
290	Spezialfinanzierungen im EK	3'608.59	0.69		3'609.28
2900	Spezialfinanzierungen im EK	3'608.59	0.69		3'609.28
2900.15	Festival Alpentöne	3'608.59	0.69		3'609.28
291	Fonds im EK	389'846.00		12'220.00	377'626.00
2910	Fonds im EK	275'886.90			275'886.90

Bilanz detailliert

Einwohnergemeinde Altdorf

Konto	Bezeichnung	01. Januar 2019	Veränderung		31. Dezember 2019
			Zuwachs	Abgang	
2910.10	Parkplätze	191'535.90			191'535.90
2910.11	Parkplätze Gitschenstrasse	84'351.00			84'351.00
2911	Legate und Stiftungen im EK	113'959.10		12'220.00	101'739.10
2911.04	Altdorfer Unterstützungsfonds	87'359.65		9'020.00	78'339.65
2911.05	Fonds für Soziale Zwecke	7'462.35		3'200.00	4'262.35
2911.10	Fonds Anschaffungen Jugendtreff	19'137.10			19'137.10
293	Vorfinanzierungen	745'900.00		74'600.00	671'300.00
2930	Vorfinanzierungen	745'900.00		74'600.00	671'300.00
2930.11	Vorfinanzierung Turnhallen/Aula Hagen	745'900.00		74'600.00	671'300.00
299	Bilanzüberschuss-/fehlbetrag	13'702'944.89			13'702'944.89
2999	Kumulierte Ergebnisse der Vorjahre	13'702'944.89			13'702'944.89
2999.01	Eigenkapital	13'702'944.89			13'702'944.89

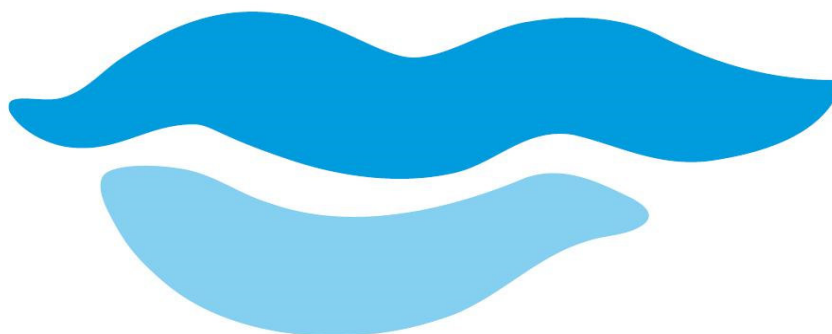

WASSERVERSORGUNG
ALTDORF

Jahresrechnung 2019

	Rechnung 2019	Budget 2019	Rechnung 2018	Abweichung R 2019 - B 2019	
Erfolgsrechnung					
Betrieblicher Aufwand	1'117'670	1'230'400	1'156'954	-112'730	-9.2%
Betrieblicher Ertrag	1'016'236	1'051'100	1'018'782	-34'864	-3.3%
Ergebnis aus betrieblicher Tätigkeit	-101'434	-179'300	-138'172	77'866	-43.4%
Finanzaufwand	29'002	25'900	22'553	3'102	12.0%
Finanzertrag	1'600	1'600	1'600	-	0.0%
Ergebnis aus Finanzierung	-27'402	-24'300	-20'953	-3'102	12.8%
Operatives Ergebnis	-128'836	-203'600	-159'125	74'764	-36.7%
Ausserordentlicher Aufwand	-	-	-	-	
Ausserordentlicher Ertrag	-	-	-	-	
Ausserordentliches Ergebnis	-	-	-	-	
Gesamtergebnis Erfolgsrechnung	-128'836	-203'600	-159'125	74'764	-36.7%
Investitionsrechnung					
Investitionsausgaben	289'833	495'000	573'464	-205'167	-41.4%
Investitionseinnahmen	-	-	-	-	
Nettoinvestitionen	289'833	495'000	573'464	-205'167	-41.4%
Finanzierung					
Nettoinvestitionen	-289'833	-495'000	-573'464	205'167	-41.4%
Selbstfinanzierung	254'622	228'200	242'438	26'422	11.6%
Selbstfinanzierungssaldo	-35'211	-266'800	-331'026	231'589	-86.8%
Selbstfinanzierungsgrad	87.9%	46.1%	42.3%		

Jahresbericht 2019 der Wasserversorgung Altdorf

Die Wasserkommission Altdorf beschäftigte sich im Betriebsjahr 2019 unter anderem mit der Überarbeitung des Generellen Wasserversorgungsprojekts GWP. An 14 ordentlichen Sitzungen wurden auch die übrigen Themen der Wasserversorgung sowie der angegliederten Bereiche Dorfbach und Hydranten behandelt.

Generelles Wasserversorgungsprojekt GWP

Das Generelle Wasserversorgungsprojekt (GWP) unterstützt die strategische und finanzielle Führung der Wasserversorgung. Als allgemeine Zielsetzung gilt dabei, für einen Zeitraum von 10 bis 15 Jahren die anzustrebende Entwicklung der Wasserversorgung hinsichtlich Struktur, Organisation, Betrieb, Technik und Finanzen aufzuzeigen und die nötigen Massnahmen samt zeitlichem Ablauf zu formulieren. Seit der Ausarbeitung des GWP 1992 haben sich wesentliche Randbedingungen für die Planung der Wasserversorgungsanlagen von Altdorf geändert. Mit der Überarbeitung des GWP wurden die Daten (Wasserdargebot und -verbrauch) aktualisiert.

Der Bericht «Generelles Wasserversorgungsprojekt 2018» zeigt auf, dass die Wasserversorgung Altdorf in der komfortablen Lage ist, heute und in Zukunft über genügend Wasserressourcen zu verfügen. Nicht nur im Normalfall, sondern auch bei Spitzenbetrieb genügen die vorhandenen Wasserressourcen, um den Bedarf decken zu können. Es stehen jedoch diverse grosse Netzausbauten an, welche die Versorgungssicherheit und die Leistungsfähigkeit erhöhen sowie der kontinuierlichen Substanzerhaltung dienen.

Die Wasserkommission wird nun die dringendsten Massnahmen in einer ersten Ausbaustufe festlegen. Die vorgeschlagenen Ausbauten, Sanierungen und Optimierungen der ersten Ausbaupriorität (2021 bis 2024) werden in den Finanzplan aufgenommen.

Vernehmlassung neues Gemeinderecht

Auf den 1. Juni 2017 wurde das neue Urner Gemeindegesetz in Kraft gesetzt. Die Gemeinden sind angehalten, ihr Gemeinderecht an die Vorgaben des neuen Erlasses anzupassen. Dazu wurde den Gemeinden bis Juni 2022 eine Übergangsfrist von fünf Jahren eingeräumt. Wesentlich davon betroffen ist die rund 25 Jahre alte Altdorfer Gemeindeordnung, die rund 100 Artikel umfasst. Der Gemeinderat Altdorf hat im Juni 2019 das Vernehmlassungsverfahren zur

neuen Gemeindeordnung Altdorf (nGO), zur Verordnung über das Verfahren an Gemeindeversammlungen (GVV) und zur Verordnung über das Verfahren in den Behörden (BVV) eröffnet. Die Wasserkommission wurde zur Stellungnahme eingeladen.

Die Wasserkommission hat dem Gemeinderat die Rückmeldung gegeben, dass die nGO, die GVV und die BVV modern und übersichtlich sind. Der Verzicht auf die Einführung von stillen Wahlen wird begrüsst. Die Wasserkommission kritisierte einzig, dass das neue Gemeinderecht in Ergänzung zum kantonalen Gemeindegesetz eine umfassende Geschäftsprüfung vorsieht.

Öffentlichkeitsarbeit 2019 «Tag der offenen Tore Feuerwehr»

Die Wasserkommission setzt sich seit vielen Jahren zum Ziel, jährlich eine öffentlichkeitswirksame Aktion durchzuführen. Im Jahr 2019 wurden am Tag der offenen Tore der Feuerwehr Altdorf am 31. August 2019 die Aufgaben, Arbeiten und Problemfelder der Wasserversorgung aufgezeigt.

Wasserleitungsbau «Kantonsbahnhof Altdorf, Plangenehmigungsverfahren»

Das Auflageprojekt «Kantonsbahnhof Altdorf» lag im Frühjahr 2018 öffentlich zur Einsichtnahme auf. Im Rahmen dieser Auflage erhob die Wasserversorgung Altdorf am 9. März 2018 Einsprache. Begründet wurde die Einsprache dadurch, dass im festgelegten Projektperimeter auch Anlagen der Wasserversorgung Altdorf tangiert sind und enthielt insbesondere Elemente der Kostenübernahme für das Verlegen der Werkleitungen, sowie die Garantie der Versorgung und Qualitätssicherheit während der Bauzeit. Mit der Plangenehmigung vom 7. Juni 2019 hat das Bundesamt für Verkehr (BAV) die Einspruchpunkte der Wasserversorgung Altdorf gutgeheissen.

Wasserleitungsbau «Gitschenstrasse Ost 1. Etappe»

Die Strassenzustandsanalyse der Gemeinde Altdorf hatte ergeben, dass die Gitschenstrasse Ost – ab Attinghauserstrasse bis zur Schmiedgasse – saniert werden muss. Die Gemeinde Altdorf beschloss die Erneuerung des Belags und partiell auch den Ersatz der Fundationsschicht. Die Gitschenstrasse Ost soll in den Jahren 2019 und 2020 instandgesetzt werden. Im Bereich Attinghauserstrasse bis Klostersgasse befand sich eine Wasserleitung DN 125 mm mit

Baujahr 1953. Die bestehende Verteilung von der Bahnhofstrasse via Gitschenstrasse bis zur Klostersgasse wurde zu einer Hauptleitung mit einer Nennweite von DN 200 mm vergrössert. Des Weiteren beschloss die Wasserkommission, dass die bestehende Wasserleitung DN 125 mm zwischen der Klostersgasse und der Schmiedgasse aufgrund ihres Alters im Zuge der Instandsetzung Gitschenstrasse Ost ersetzt werden soll. Die Arbeiten der 1. Etappe des Wasserleitungersatz Gitschenstrasse Ost konnten bereits abgeschlossen werden.

Sichere Wasserversorgung Restaurant Nussbäumli

Im Juli 2018 meldeten Alois und Jacqueline Poletti-Gamma vom Restaurant Nussbäumli, dass infolge anhaltender Trockenheit die eigene Wasserquelle zu wenig resp. kein Wasser mehr bringe. Aufgrund der fehlenden Niederschläge wurde vermutet, dass dieser Zustand noch mehrere Monate anhalten wird. Umgehend wurde eine provisorische Wasserleitung vom Quellwassersammelschacht Bannwald bis zum Restaurant Nussbäumli offen verlegt. Das Provisorium wurde nur befristet für das Jahr 2018 bewilligt. 2019 zeigte sich, dass immer noch kein Quellzulauf zum Restaurant Nussbäumli vorhanden war. Alois und Jacqueline Poletti-Gamma entschlossen eine definitive, sichere Erschliessung des Restaurant Nussbäumli ausarbeiten zu lassen. Diese wurde durch die Baukommission Altdorf bewilligt. Für die definitive Erschliessung muss mit Gesamtaufwendungen von rund Fr. 100 000 gerechnet werden. Durch Alois und Jacqueline Poletti-Gamma wurden diverse Organisationen und Institute um finanzielle Unterstützung angefragt. Die Realisierung dieser sicheren Erschliessung ist im Jahr 2020 geplant.

Pestizide und Nitrat im Trinkwasser

Im Jahr 2019 häuften sich schweizweit die Pressemeldungen betreffend Pflanzenschutzmittel, Pestizide und Nitrat im Trinkwasser. Im Urner Landrat wurde daraufhin eine Interpellation zu diesem Thema eingereicht. Die Antwort seitens Regierungsrats ist noch ausstehend. Bereits im Sommer 2019 war die Thematik «Chlorothalonil» bei der Wasserkommission und im Wasserverbund Unteres Reusstal (WUR) aktuell. Angesichts der aktuellen Diskussion zu Pestizid-Rückständen im Grund- und Trinkwasser hat das Amt für Umweltschutz Uri im Dezember 2019 eine Messkampagne veranlasst. Dabei wurden vom Laboratorium der Urkantone an ausgewählten Messstellen Grundwasserproben entnommen und auf Pestizide untersucht (Screening von Pflanzenschutzmittel-Wirkstoffen und Metaboliten im Umfang von 58 Substanzen). Das Pumpwerk Zwyermatt des WUR war Teil der Messkampagne. Das Amt für Umweltschutz Uri teilte mit,

dass in den untersuchten Wasserproben keine Pestizidrückstände nachzuweisen waren. Sämtliche analysierten Stoffe lagen unterhalb der Bestimmungsgrenze des Labors.

Wasserkommission Altdorf

Das leitende Organ der Wasserversorgung Altdorf ist die Wasserkommission. Ihr obliegen die Projektierung, der Bau und der Betrieb der öffentlichen Wasserversorgungsanlagen sowie das Rechnungswesen.

Anzahl Sitzungen im Jahr 2019	14
Anzahl Geschäfte im Jahr 2019	82
Präsident	Hansruedi Huwiler
Mitglieder	Herbert Gisler Rebekka Mattli Alex Regli
Vertreter Gemeinderat Mit beratender Stimme Sekretär	Andreas Bossart Anton Arnold Marco Tarelli

Personal

Bei der Wasserversorgung Altdorf sind drei Personen beschäftigt: Der Bereichsleiter der Wasserversorgung ist für Planung und Betrieb der Anlagen zuständig. Der Brunnenmeister ist für Betrieb und Unterhalt der Anlagen der Wasserversorgung Altdorf und des Wasserverbunds Unteres Reusstal (WUR) verantwortlich. Die administrativen Arbeiten sowie die Erstellung der Wassertaxen und Anschlussverfügungen werden durch das Sekretariat erledigt.

Marco Tarelli	65%	Bereichsleiter Hochbau und Wasser
Roland Sicher	100%	Brunnenmeister
Astrid Marty	40%	Sekretariat

Altdorf, im März 2020	Für die Wasserkommission Hansruedi Huwiler, Präsident
-----------------------	--

Bericht der Rechnungsprüfungskommission

Die Rechnungsprüfungskommission ist Kontroll-, Finanzaufsichts- und Finanzberatungsorgan der Einwohnergemeinde und ihrer selbständigen Anstalten. Gestützt auf Art. 11 der Verordnung über die Wasserversorgung und Art. 67 der Gemeindeordnung haben wir folgende Prüfungen vorgenommen:

- die Jahresrechnung mit Einschluss aller Spezialrechnungen sowie der bewilligten Kredite auf ihre rechnerische Richtigkeit und Vereinbarkeit mit den Grundsätzen des Finanzhaushalts gemäss Artikel 76 geprüft
- die Kassen, Bücher und Wertschriften kontrolliert
- das Vorhandensein der Vermögenswerte und die Einhaltung der Bewertungsgrundsätze aufgrund der gesetzlichen Bestimmungen geprüft

Bei diesen Prüfungshandlungen wurden wir durch die Firma BDO AG unterstützt. Die BDO AG hat im Anschluss an ihre Prüfungen vom 2. und 3. März 2020 die Rechnungsprüfungskommission über das Ergebnis der Prüfungshandlungen orientiert und einen schriftlichen Bericht abgegeben. Die BDO AG und die Rechnungsprüfungskommission kommen dabei zu folgendem Ergebnis:

- die Jahresrechnung stimmt mit der Buchhaltung überein
- die Rechnungen sind ordnungsgemäss geführt
- die gesetzlichen Bewertungsgrundsätze und Vorschriften sind eingehalten
- die Guthaben und Verbindlichkeiten sind in der Bilanz enthalten
- die in der Bilanz ausgewiesenen Bestände sind vorhanden und richtig bewertet
- die Anhänge der Jahresrechnung sind korrekt und vollständig

Die Erfolgsrechnung der Wasserversorgung Altdorf schliesst mit einem Aufwandüberschuss von CHF 128'836.21 ab. Die Nettoinvestitionen betragen CHF 289'833.19.

Wir beantragen, die vorliegende Jahresrechnung 2019 zu genehmigen. Verbunden mit diesem Antrag geht unser Dank an die verantwortlichen Behördenmitglieder und Verwaltungsangestellten der Gemeinde Altdorf.

Altdorf, im März 2020

Für die Rechnungsprüfungskommission
Marco Infanger, Präsident

Erfolgsrechnung nach Funktionen

Wasserversorgung Altdorf

Konto	Bezeichnung	Rechnung 2019		Budget 2019		Rechnung 2018	
		Aufwand	Ertrag	Aufwand	Ertrag	Aufwand	Ertrag
7	UMWELTSCHUTZ UND RAUMORDNUNG	1'146'671.89	1'017'835.68	1'256'300	1'052'700	1'179'506.68	1'020'381.94
7100	Verwaltung Wasserversorgung	50'842.53		59'000		53'180.84	
7100.3000.10	Amtsentschädigungen	4'500.00		4'500		4'500.00	
7100.3000.20	Sitz- und Taggelder	6'900.00		10'000		8'460.00	
7100.3130.00	Dienstleistungen Dritter	7'078.81		7'000		6'989.14	
7100.3170.00	Spesenentschädigungen	750.00		1'500		1'500.00	
7100.3199.00	Übriger Betriebsaufwand	9'113.72		13'500		9'231.70	
7100.3612.00	Dienstleistungen Einwohnergemeinde	22'500.00		22'500		22'500.00	
7101	Betrieb der Anlagen	481'544.85	31'929.98	535'000	41'600	472'345.23	32'154.63
7101.3010.00	Löhne	209'664.80		216'200		212'720.00	
7101.3010.90	Erwerbsausfallentschädigungen, Rückerst.			-1'000			
7101.3050.00	AG-Beiträge AHV, IV, EO, ALV, VK	13'425.15		13'800		13'591.20	
7101.3052.00	AG-Beiträge Pensionskasse	30'814.10		35'300		31'560.95	
7101.3053.00	AG-Beiträge Unfallversicherungen	2'606.80		3'300		3'263.45	
7101.3054.00	AG-Beiträge Familienausgleichskasse	3'627.50		3'700		3'672.35	
7101.3099.00	Arbeitssicherheit und Gesundheitsschutz	1'213.18		2'000		743.27	
7101.3100.00	Büromaterial	7'000.00		7'500		5'500.00	
7101.3101.00	Betriebs- und Verbrauchsmaterial	1'177.72		1'500		1'352.79	
7101.3110.00	Anschaffung Büromobiliar, -maschinen			1'500		879.62	
7101.3111.00	Anschaffung Maschinen, Geräte, Fhzge	1'608.45		6'000		1'739.00	
7101.3120.00	Energiekosten Reservoir	1'915.50		3'500		2'290.86	
7101.3130.00	Dienstleistungen Dritter	5'723.40		7'500		5'480.31	
7101.3134.00	Sachversicherungen	7'765.15		7'800		7'752.30	
7101.3143.00	Unterhalt Anlagen	96'020.14		112'500		74'316.61	
7101.3150.00	Unterhalt Büromobiliar, -geräte			500		113.28	
7101.3151.00	Unterhalt Maschinen, Geräte, Fhzge	4'716.22		4'700		2'595.53	
7101.3160.00	Mietkosten Büroräume	7'500.00		7'500		7'500.00	
7101.3170.00	Spesenentschädigungen	421.55		1'000		547.25	
7101.3192.00	Nutzungseinschränkungen Landwirtschaft	3'800.00		4'000		3'800.00	
7101.3199.00	Übriger Betriebsaufwand	28'595.44		26'000		21'482.14	
7101.3612.00	Dienstleistungen Einwohnergemeinde	10'200.00		10'200		10'200.00	
7101.3612.10	Betriebskosten Wasserverbund u Reusstal	43'749.75		60'000		61'244.32	
7101.4240.00	Dienstleistungen an Dritte		30'329.98		40'000		30'554.63
7101.4470.00	Pachteinnahmen		1'600.00		1'600		1'600.00

Erfolgsrechnung nach Funktionen

Wasserversorgung Altdorf

Konto	Bezeichnung	Rechnung 2019		Budget 2019		Rechnung 2018	
		Aufwand	Ertrag	Aufwand	Ertrag	Aufwand	Ertrag
7102	Leitungsnetz	192'928.57		193'500		222'160.96	
7102.3143.10	Unterhalt Leitungsnetz	127'976.58		114'000		117'178.91	
7102.3143.20	Netzkontrolle	16'398.93		19'000		56'110.60	
7102.3143.30	Leitungskataster	48'553.06		60'500		48'871.45	
7103	Kleinwasserkraftwerk	8'895.74	189'460.99	11'100	150'000	7'704.08	157'134.62
7103.3134.00	Sachversicherungen	1'451.45		1'600		1'447.90	
7103.3143.00	Unterhalt Anlagen	6'493.31		7'000		5'417.18	
7103.3199.00	Übriger Betriebsaufwand	950.98		2'500		839.00	
7103.4240.00	Energielieferung		189'460.99		150'000		157'134.62
7109	Finanzen	412'460.20	796'444.71	457'700	861'100	424'115.57	831'092.69
7109.3300.30	Planmässige Abschreibungen	249'930.00		251'800		246'713.00	
7109.3406.00	Zinsen für Darlehen	29'002.00		25'900		22'553.00	
7109.3510.00	Einlagen in Spezialfinanzierung EK	133'528.20		180'000		154'849.57	
7109.4210.00	Anschluss- und Kontrollgebühren		133'528.20		180'000		154'849.57
7109.4240.00	Wassertaxen Grundgebühren		287'724.49		284'400		286'912.95
7109.4240.10	Wassertaxen Mengengebühren		371'485.92		393'700		384'922.52
7109.4240.20	Wasserzählermieten		3'706.10		3'000		4'407.65

Investitionsrechnung nach Funktionen

Wasserversorgung Altdorf

Konto	Bezeichnung	Rechnung 2019		Budget 2019		Rechnung 2018	
		Ausgaben	Einnahmen	Ausgaben	Einnahmen	Ausgaben	Einnahmen
	Investitionsrechnung	289'833.19		495'000		573'463.62	
7	UMWELTSCHUTZ UND RAUMORDNUNG	289'833.19		495'000		573'463.62	
7101	Betrieb der Anlagen					104'393.36	
7101.5030.10	Sanierung untere Nössliquelle					104'393.36	
7102	Leitungsnetz	289'833.19		495'000		469'070.26	
7102.5030.24	Wasserleitung Gitschenstrasse	134'767.02		100'000		9'285.05	
7102.5030.25	Wasserleitung Klostergasse	15'337.37		140'000		9'285.05	
7102.5030.29	Wasserleitung Winterberggasse West	3'634.68					
7102.5030.30	Wasserleitung Flüelerstrasse	11'618.42		80'000		17'784.71	
7102.5030.31	Erschliessung Reussacher	113'324.08				178'122.94	
7102.5030.32	Wasserleitung Allenwinden					50'067.96	
7102.5030.36	Wasserleitung Schützensgasse					167'434.76	
7102.5030.37	Wasserleitung in der Matte			55'000			
7102.5030.38	Wasserleitung Bahnhof Ost	6'401.72		50'000		25'455.35	
7102.5030.39	Wasserleitung oberes Rossmätteli					11'634.44	
7102.5030.40	Wasserleitung Bahnhof Süd	4'749.90		70'000			

Bilanz detailliert

Wasserversorgung Altdorf

Konto	Bezeichnung	01. Januar 2019	Veränderung		31. Dezember 2019
			Zuwachs	Abgang	
1	AKTIVEN	8'795'752.68	1'007'099.49	993'169.51	8'809'682.66
10	Finanzvermögen	43'528.91	707'981.25	733'954.46	17'555.70
101	Forderungen	43'528.91	707'981.25	733'954.46	17'555.70
1010	Forderungen, Debitoren	12'791.05	653'088.74	647'295.28	18'584.51
1010.50	Wassertaxen, Betriebsbeiträge	12'791.05	653'088.74	647'295.28	18'584.51
1019	Übrige Forderungen	30'737.86	54'892.51	86'659.18	-1'028.81
1019.60	Forderungen MWST Wasser	30'737.86	54'892.51	86'659.18	-1'028.81
14	Verwaltungsvermögen	8'752'223.77	299'118.24	259'215.05	8'792'126.96
140	Sachanlagen VV	8'551'643.77	299'118.24	228'207.05	8'622'554.96
1403	Übrige Tiefbauten	8'489'833.61	257'376.15	218'922.00	8'528'287.76
1403.50	Wasserleitungsbau	6'073'265.84	257'376.15	124'731.00	6'205'910.99
1403.51	Quellzuleitung	1'743'901.00		65'103.00	1'678'798.00
1403.52	Reservoir Belmite	189'068.00		12'895.00	176'173.00
1403.53	Pumpwerk Zwyermatte	78'821.00		5'008.00	73'813.00
1403.55	Reservoir Bannwald	288'635.03		8'046.00	280'589.03
1403.56	Brunnen Winkelplatz	116'142.74		3'139.00	113'003.74
1407	Anlagen im Bau VV	61'810.16	41'742.09	9'285.05	94'267.20
1407.52	Wasslereitung Gitschenstrasse	9'285.05		9'285.05	
1407.53	Wasserleitung Klostersgasse	9'285.05	15'337.37		24'622.42
1407.54	Wasserleitung Flüelerstrasse	17'784.71	11'618.42		29'403.13
1407.55	Wasserleitung Bahnhof Ost	25'455.35	6'401.72		31'857.07
1407.56	Wasserleitung Bahnhof Süd		4'749.90		4'749.90
1407.57	Wasserleitung Winterberggasse		3'634.68		3'634.68
142	Immaterielle Anlagen	200'580.00		31'008.00	169'572.00
1429	Übrige immaterielle Anlagen	200'580.00		31'008.00	169'572.00
1429.50	Aufnahmen RAV-Subito/KIS	200'580.00		31'008.00	169'572.00

Bilanz detailliert

Wasserversorgung Altdorf

Konto	Bezeichnung	01. Januar 2019	Veränderung		31. Dezember 2019
			Zuwachs	Abgang	
2	PASSIVEN	8'795'752.68	162'530.20	148'600.22	8'809'682.66
20	Fremdkapital	3'258'118.11	29'002.00	19'764.01	3'267'356.10
200	Laufende Verbindlichkeiten	3'258'118.11	29'002.00	19'764.01	3'267'356.10
2005	Interne Kontokorrente	3'258'118.11	29'002.00	19'764.01	3'267'356.10
2005.50	KK Einwohnergemeinde	3'258'118.11	29'002.00	19'764.01	3'267'356.10
29	Eigenkapital	5'537'634.57	133'528.20	128'836.21	5'542'326.56
290	Spezialfinanzierungen im EK	5'537'634.57	133'528.20	128'836.21	5'542'326.56
2900	Spezialfinanzierungen im EK	5'537'634.57	133'528.20	128'836.21	5'542'326.56
2900.50	Spezialfinanzierung Wasserversorgung	5'537'634.57	133'528.20	128'836.21	5'542'326.56

Anlagespiegel

Wasserversorgung Altdorf

Verwaltungsvermögen

Konto	Buchwert 1.1.2019	Zugänge	Abgänge	ordentliche Abschreibungen	zusätzliche Abschreibungen	andere Bewegungen	Buchwert 31.12.2019	Abschreibung in % Buchwert
Sachanlagen	140	8'551'643.77	299'118.24	-9'285.05	-218'922.00	-	8'622'554.96	
Übrige Tiefbauten	1403	8'489'833.61	257'376.15	-	-218'922.00	-	8'528'287.76	linear
Wasserleitungsbau	1403.50	6'073'265.84	257'376.15		-124'731.00		6'205'910.99	
Quellzuleitung	1403.51	1'743'901.00			-65'103.00		1'678'798.00	
Reservoir Belmite	1403.52	189'068.00			-12'895.00		176'173.00	
Pumpwerk Zwyermatte	1403.53	78'821.00			-5'008.00		73'813.00	
Kleinwasserkraftwerk	1403.54	-			-		-	
Reservoir Bannwald	1403.55	288'635.03			-8'046.00		280'589.03	
Brunnen Winkel	1403.56	116'142.74			-3'139.00		113'003.74	
Anlagen im Bau	1407	61'810.16	41'742.09	-9'285.05	-	-	94'267.20	keine
Erschliessung Reussacher	1407.50	-			-		-	
Wasserleitung Schützengasse	1407.51	-			-		-	
Wasserleitung Gitschenstrasse	1407.52	9'285.05		-9'285.05	-		-	
Wasserleitung Klostergasse	1407.53	9'285.05	15'337.37		-		24'622.42	
Wasserleitung Flüelerstrasse	1407.54	17'784.71	11'618.42		-		29'403.13	
Wasserleitung Bahnhof Ost	1407.55	25'455.35	6'401.72		-		31'857.07	
Wasserleitung Bahnhof Süd	1407.56		4'749.90		-		4'749.90	
Wasserleitung Winterberggasse	1407.57		3'634.68		-		3'634.68	
Immaterielle Anlagen	142	200'580.00	-	-	-31'008.00	-	169'572.00	
Übrige Immaterielle Anlagen	1429	200'580.00	-	-	-31'008.00	-	169'572.00	linear
Aufnahmen RAV-Subito/KIS	1429.50	200'580.00			-31'008.00		169'572.00	
TOTAL		8'752'223.77	299'118.24	-9'285.05	-249'930.00	-	8'792'126.96	

Wesentliche Abweichungen zum Budget 2019

Kontonummer	Kontobezeichnung	Rechnung 2019	Budget 2019	Abweichung	Wesentliche Ursache der Abweichung
-------------	------------------	------------------	----------------	------------	------------------------------------

ERFOLGSRECHNUNG WASSERVERSORGUNG

7103	Kleinwasserkraftwer				
7103.4240.00	Energielieferung	-189'461	-150'000	-39'461	Die Energieproduktion des KwKw Bannwald mit 1'180'442 kWh entsprach der viertgrössten Energieproduktion seit der Inbetriebnahme.

INVESTITIONSRECHNUNG WASSERVERSORGUNG

7102	Leitungsnetz				
7102.5030.25	Wasserleitung Klostergasse	15'337	140'000	-124'663	Der Ersatz der Wasserleitung Klostergasse war mit der Sanierung der Gitschenstrasse beabsichtigt. In der 1. Etappe der Sanierung der Gitschenstrasse wurde nur ein Teil realisiert.
7102.5030.31	Erschliessung Reussacher	113'324	-	113'324	Gegenüber der ursprünglichen Planung verzögerte sich die Realisierung der Erschliessung Reussacher um 1 Jahr und wurde 2019 abgeschlossen.

2019 2018

GEWINNUNG	m3	1'582'051	1'562'250
Zulauf Quellwasser	m3	2'288'861	1'956'270
Überlauf (gemessen)	m3	-706'810	-394'020
VERBRAUCH	m3	1'307'783	1'021'600
Wasserlieferung an WUR	m3	407'275	29'707
Industrie/Gewerbe	m3	274'733	338'144
Haushalte/Kleingewerbe	m3	567'552	586'596
Landwirtschaft	m3	18'706	25'023
Brunnen Gemeinde	m3	28'654	27'043
Brunnen Wasserversorgung	m3	10'863	15'087
Wasserrechte	m3	-	-
Durchschnittsverbrauch pro Tag	l/Pers	164	170
Durchschnittsverbrauch pro Jahr	m3/Pers	59.74	62.23
VERLUSTE allgemein	m3	540'650	423'201
ANLAGEN / LEITUNGSNETZ			
Hydranten	Stk	207	209
Schieber/Klappen	Stk	627	623
Wasserzähler	Stk	126	126
Rohrnetzlänge öffentlich	km	45.00	43.40
Wert der Leitungen	Mio CHF	6.20	6.07
STROMPRODUKTION KWKW Bannwald			
Stromproduktion	kWh	1'180'442	979'032
Ertrag Stromproduktion	CHF	189'461	157'135
WASSERLEITUNGSBRÜCHE	Anzahl	21	34
Mengengebühr	in CHF/m3	0.40	0.40

