

2018 Rechnungen und Berichte



Photovoltaikanlage auf dem Dach der Turnhallen Hagen

INHALTSVERZEICHNIS

		Seite
1	Überblick Jahresrechnung	
	1.1 Gesamtbeurteilung	2
	1.2 Gesamtübersicht	3
	1.3 Bericht und Antrag Rechnungsprüfungskommission	4
	1.4 Berichte und Anträge Räte und Kommissionen	5
	1.5 Beschlussprotokoll der Gemeindeversammlung vom 15. November 2018	23
2	Erfolgsrechnung	
	2.1 Erfolgsrechnung gestaffelt nach HRM2	29
	2.2 Zusammenzug Funktionale Gliederung	30
3	Zusammenzug Investitionsrechnung Funktionale Gliederung	31
4	Bilanz	32
5	Geldflussrechnung	33
6	Anhang	
	6.1 Grundsätze zur Rechnungslegung	35
	6.2 Anlagespiegel Verwaltungsvermögen und Finanzvermögen	36
	6.3 Beteiligungsspiegel	39
	6.4 Rückstellungsspiegel	42
	6.5 Gewährleistungsspiegel	43
	6.6 Eigenkapitalnachweis	44
	6.7 Finanzkennzahlen	45
	6.8 Zusätzliche Angaben	48
7	Übersichten	
	7.1 Wesentliche Abweichungen zum Budget 2018	49
	7.2 Kreditkontrolle	53
8	Details zur Jahresrechnung	
	8.1 Erfolgsrechnung nach Funktionen	55
	8.2 Erfolgsrechnung nach Artengliederung	81
	8.3 Investitionsrechnung nach Funktionen	86
	8.4 Investitionsrechnung nach Artengliederung	88
	8.5 Bilanz	89
9	Wasserversorgung	97

Die Rechnung 2018 der Einwohnergemeinde Altdorf schliesst bei einem Aufwand von CHF 37'263'623.66 und einem Ertrag von CHF 38'258'209.82 mit einem Ertragsüberschuss von CHF 994'586.16 ab. Bereits berücksichtigt sind dabei zusätzliche Abschreibungen im Umfang von CHF 2.0 Mio. Das Budget rechnete mit einem Ertragsüberschuss von CHF 411'100.

Hauptverantwortlich für das bessere Resultat sind die höheren Steuereinnahmen sowohl bei den natürlichen wie auch bei den juristischen Personen. Hier konnten insgesamt CHF 1,52 Mio. mehr Einnahmen generiert werden als erwartet. Die tieferen Kosten für die Pflegefinanzierung von rund CHF 330'000 und das positive Ergebnis aus dem Verkauf einer Liegenschaft im Finanzvermögen von CHF 450'000 haben auch massgeblich zum besseren Rechnungsergebnis beigetragen.

Demgegenüber gibt es aber auch negative Differenzen zum Budget 2018. Hier sind die tieferen Einnahmen bei den Grundstückgewinnsteuern von CHF 412'000 oder die höheren Kosten für Sonderschulungen von CHF 65'000 zu erwähnen.

Auf der Investitionsseite sind keine grösseren Überraschungen eingetreten. Die Bruttoinvestitionen betragen CHF 3,211 Mio. und sind leicht tiefer als budgetiert. Betragsmässig setzen sich die grössten Positionen aus einer ersten Teilrechnung für die Tiefgarage (CHF 616'000), die Sanierung der Schützen-gasse (CHF 593'000) sowie der Dachsanierung beim Feldli (CHF 337'000) zusammen.

Aufgrund des hervorragenden Rechnungsergebnisses beträgt der Selbstfinanzierungsgrad 168,2%. Dies führt zu einem Rückgang der Nettoschuld I pro Kopf von CHF 621 auf CHF 409.

Der Gemeinderat Altdorf wertet das Rechnungsergebnis 2018 als sehr erfreulich. Die Rückschläge bei den Steuereinnahmen im Rechnungsjahr 2017 konnten wieder aufgeholt werden. Die zusätzlichen Abschreibungen entlasten nachhaltig die zukünftigen Aufwände der Gemeinde Altdorf und sind für die geplanten Investitionsvorhaben wie z.B. der Bau der Tiefgarage, der Anbau des Schulhauses Hagen oder die Unterführung beim Bahnhof Altdorf sehr wichtig. Der Gemeinderat Altdorf wird Sie anlässlich der Gemeindeversammlung vom 16. Mai 2019 ausführlich informieren.

1.2 Gesamtübersicht

Einwohnergemeinde Altdorf

	Rechnung 2018	Budget 2018	Rechnung 2017	Abweichung RG 2018 - BG 2018	
Erfolgsrechnung					
Betrieblicher Aufwand	33'552'185	34'092'700	33'543'047	-540'515	-1.6%
Betrieblicher Ertrag	35'497'407	33'793'000	33'132'281	1'704'407	5.0%
Ergebnis aus betrieblicher Tätigkeit	1'945'222	-299'700	-410'766	2'244'922	-749.1%
Finanzaufwand	322'004	266'300	274'786	55'704	20.9%
Finanzertrag	1'396'203	894'200	961'273	502'003	56.1%
Ergebnis aus Finanzierung	1'074'200	627'900	686'488	446'300	71.1%
Operatives Ergebnis	3'019'421	328'200	275'722	2'691'221	820.0%
Ausserordentlicher Aufwand	2'107'735	-	-	2'107'735	
Ausserordentlicher Ertrag	82'900	82'900	92'100	-	
Ausserordentliches Ergebnis	-2'024'835	82'900	92'100	-2'107'735	
Gesamtergebnis Erfolgsrechnung	994'586	411'100	367'822	583'486	141.9%
Investitionsrechnung					
Investitionsausgaben	3'210'795	3'628'000	2'579'630	-417'205	-11.5%
Investitionseinnahmen	391'509	414'000	304'977	-22'491	
Nettoinvestitionen	2'819'286	3'214'000	2'274'653	-394'714	-12.3%
Finanzierung					
Nettoinvestitionen	-2'819'286	-3'214'000	-2'274'653	394'714	-12.3%
Selbstfinanzierung	4'743'289	2'232'200	2'103'083	2'511'089	112.5%
Selbstfinanzierungssaldo	1'924'003	-981'800	-171'570	2'905'803	-296.0%
Selbstfinanzierungsgrad	168.2%	69.5%	92.5%		

1.3 Bericht der Rechnungsprüfungskommission

Die Rechnungsprüfungskommission ist Kontroll-, Finanzaufsichts- und Finanzberatungsorgan der Einwohnergemeinde und ihrer selbständigen Anstalten. Gestützt auf Art. 67 der Gemeindeordnung haben wir folgende Prüfungen vorgenommen:

- Die Jahresrechnung mit Einschluss aller Spezialrechnungen sowie der bewilligten Kredite auf ihre rechnerische Richtigkeit und Vereinbarkeit mit den Grundsätzen des Finanzhaushalts gemäss Artikel 76 geprüft
- Die Kassen, Bücher und Wertschriften kontrolliert
- Das Vorhandensein der Vermögenswerte und die Einhaltung der Bewertungsgrundsätze aufgrund der gesetzlichen Bestimmungen geprüft

Bei diesen Prüfungshandlungen wurden wir durch die Firma BDO AG unterstützt. Die BDO AG hat im Anschluss an ihre Prüfungen vom 14. und 15. Februar 2019 die Rechnungsprüfungskommission über das Ergebnis der Prüfungshandlungen orientiert und einen schriftlichen Bericht abgegeben. Die BDO AG und die Rechnungsprüfungskommission kommen dabei zu folgendem Ergebnis:

- die Jahresrechnung stimmt mit der Buchhaltung überein
- die Rechnungen sind ordnungsgemäss geführt
- die gesetzlichen Bewertungsgrundsätze und Vorschriften sind eingehalten
- die Guthaben und Verbindlichkeiten sind in der Bilanz enthalten
- die in der Bilanz ausgewiesenen Bestände sind vorhanden und richtig bewertet

Die Erfolgsrechnung der Einwohnergemeinde Altdorf schliesst mit einem Ertragsüberschuss von CHF 994'586.16 ab. Dabei wurden zusätzliche Abschreibungen im Umfang von CHF 2,0 Mio. verbucht. Die Nettoinvestitionen betragen CHF 2'819'286.08.

Wir beantragen, die vorliegende Jahresrechnung 2018 zu genehmigen. Verbunden mit diesem Antrag geht unser Dank an die verantwortlichen Behördenmitglieder und Verwaltungsangestellten der Gemeinde Altdorf.

Altdorf, im März 2019

Für die Rechnungsprüfungskommission
Marco Infanger, Präsident

1.4 Berichte und Anträge Räte und Kommissionen (Stand Februar 2019)

1.4.1 Verzeichnis Räte und Kommissionen

		Amts-dauer bis Ende			
Gemeinderat				Rechnungsprüfungskommission	
Präsident	Kälin Urs, Dr. phil. Historiker	2020		Präsidentin	Infanger Marco, Finanzplanungsexperte
Vizepräsidentin	Rieder Marlies, Bankangestellte	2020		Mitglieder	Arnold Viktor, kant. Angestellter
Verwalter	Ziegler Pascal, Betriebsökonom FH	2020			Ananthavettivelu Ragunath, Bioanalytiker
Sozialvorsteherin	Dal Farra-Lussmann Cordelia, Familienfrau	2020			Gisler Karin, Revisorin
Mitglieder	Bossart Andreas, Geschäftsleiter	2020			Stadelmann Urs, eidg. dipl. Wirtschaftsprüfer
	Züst Sebastian, Berufsbeistand	2020			Z'graggen Urs, Ökonom
	Schuler Bernhard, Poststellenleiter	2020			Senn René, lic. rer. pol.
Gemeindeschreiber	Wittum Markus			Sekretärin	Mattli-Arnold Davina, Sekretärin
Gemeindeweibel	Arnold Raphael				
				Sozialrat Uri Nord	
Schulrat				Präsidentin	Dal Farra Cordelia, Sozialvorsteherin Altdorf
Präsident	Dittli Adrian, Gemeindeschreiber	2020		Vizepräsidentin	Gerig Heinz, Sozialvorsteher Flüelen
Vizepräsidentin	Brücker Infanger Silvia, Postangestellte	2020		Verwalterin	Zwyer Claudia, Sozialvorsteherin Sisikon
Verwalter	Ilg Harry, dipl. Geograf	2020			Sigrist Susanne, Sozialvorsteherin Bauen
Mitglieder	Gisler Lea, Hausfrau	2020			Kempf Lilian, Sozialvorsteherin Attinghausen
	Epp-Arnold Regula, dipl. Pflegefachfrau	2020			Gisler Jauch Andrea, Sozialvorsteherin Isenthal
Sekretär	Kempf Alois, Schuladministrator				Lagler Silvia, Vertretung Sozialvorsteher Seelisberg
					Albert-Arnold Stefanie, Sozialvorsteherin Seedorf
				Mit berat. Stimme	Herrscher Christine, Leiterin Sozialdienst Uri Nord
Baukommission					Arnold Aline, Sozialarbeiterin Sozialdienst Uri Nord
Präsident	Rieder Urs, dipl. Vermessungstechniker FA	2020			Berisha Begije, Sozialarbeiterin Sozialdienst Uri Nord
Mitglieder	Bissig Fredy, techn. Kaufmann	2020		Sekretärinnen	Arnold Sabin, Sachbearbeiterin
	Bollinger Daniel, eidg. Treuhänder FA	2020			Auf der Maur Aline, Sachbearbeiterin
	Ruppen Gervas, Bauleiter	2020			Stadler Anita, Sachbearbeiterin
	Wyss Regula, Rentnerin	2020			
Mit berat. Stimme	Arnold Anton, Leiter Bauabteilung			Feuerwehrkommission	
Sekretärin	Gamma Bissig Cornelia, BL Baubewilligungen			Präsident	Schuler Bernhard, Gemeinderat
				Mitglieder	Bissig Heinz, Feuerwehrkommandant
					Flachsmann Thomas, 1. Vizekommandant
					Albert Max, 2. Vizekommandant
Wasserkommission					Waldis Philipp, Vertreter Feuerwehrverein
Präsident	Huwiler Hansruedi, Werkstoff - Ingenieur ETH	2020			Furrer Thomas, Materialverwalter
Mitglieder	Gisler Herbert, eidg. dipl. Sanitärplaner	2020			Arnold Raphael, Gemeindeweibel
	Mattli Rebekka, Juristin	2020		Sekretär	
	Regli Alex, dipl. Bauingenieur ETH	2020			
	Bossart Andreas, Gemeinderat	von Amtes wegen			
Mit berat. Stimme	Arnold Anton, Leiter Bauabteilung				
Sekretär	Tarelli Marco, Bereichsleiter Hochbau und Wasser				

Kulturkommission

Präsident	Züst Sebastian, Gemeinderat
Mitglieder	Brun Franz-Xaver, Fotograf Huwyler Thomas, Journalist Schillig Melanie, Gastronomiebetreiberin Schenardi Matteo, Theaterpädagoge Baldelli Livio, Musiker/Gastronom Gogniat Noëlle, Studentin
Sekretärin	Wüthrich Sylvia, Sekretärin

Gesundheitskommission

Präsident	Schuler Bernhard, Gemeinderat
Mitglieder	Suter Heinz, Entomologe Raab Heinz, Dr., Arzt Möhl Ziegler Kathrin, Apothekerin
Sekretär	Malnati Vitus, Bereichsleiter Gesundheit und Alter

Bevölkerungsschutzkommission

Präsident	Dal Farra Denis, Ökonom
Vizepräsident	Gisler Werner, Bäcker-Konditor
Mitglieder	Rieder Marlies, Gemeindevizepräsidentin Schuler Bernhard, Gemeinderat Bissig Heinz, Feuerwehrkommandant Ziegler Jost, Eidg. dipl. Mechanikermeister Cathry Peter, Bereichsleiter Tiefbau und Umwelt (bis 30.04.19) Arnold Stefan, Bereichsleiter Tiefbau und Umwelt (ab 01.02.19) Meyer Andi, Gesamtschulleiter
Sekretär	Arnold Raphael, Gemeindeweibel

Sportkommission

Präsident	Schuler Bernhard, Gemeinderat
Mitglieder	Müller Michael, Handballclub KTV Gisler Lea, Vertretung Schulrat Mattmann Rony, Fussball-Club Arnold Karin, Turnerinnen KTV Altdorf Gisler Karin, Schwingklub Stöckli Joe P., Floorball Uri Arnold René, Turnverein STV Trovatelli Mario, Sportlehrer Schelbert Janus, Leichtathletikclub
Sekretär	Gisler Rochus, SB Liegenschaftsverwaltung

Tourismusausschuss

Präsident	Bossart Andreas, Gemeinderat
Mitglieder	Vespa Peter, Geschäftsführer Hotel Höfli, Altdorf Züst Sebastian, Gemeinderat Wittum Markus, Gemeindeschreiber Christen Markus, Leiter FA Arnold Anton, Leiter BA Baumann Simon, SB Gemeinderatskanzlei/Marktchef Uri Tourismus AG
Sekretariat	

Energie- und Umweltkommission

Präsident	Bossart Andreas, Gemeinderat
Mitglieder	Dittli Markus, Leiter Technik und Betrieb Oeko Energie AG Keusch Donat, Masch. Ing. HTL Imholz Martin, Sachbearbeiter Amt für Energie Hächler Margrit, Katechetin Heiz Esther, Dipl. Arch. FH Cathry Peter, Bereichsleiter Tiefbau und Umwelt (bis 30.04.19) Arnold Stefan, Bereichsleiter Tiefbau und Umwelt (ab 01.02.19) Gisler Marlis, SB Tiefbau und Umwelt
Sekretärin	

Verwaltungsrat Schwimmbadgenossenschaft

Präsident	Gebs Markus, CAS Projektmanager Bau KBOB, Altdorf
Mitglieder	Frei Silvana, Rechtsanwältin und Notarin, Altdorf Meier Rafael, Elektroinstallateur EFZ, Muotathal Dietsch Christopher, MSc Civil Eng, Schattdorf (bis GV 2019) ¹⁾ Christen-Zarri, Miriam, GR Bürglen, Gemeindevertretung (ab 01.01.19) ¹⁾ Schnider Kristin T., GP Wassen, Gemeindevertretung (bis 31.12.18) * Baumann Toni, Leiter Private Banking, Bürglen * Ziegler Pascal, Gemeinderat, Altdorf * Walker Werner, dipl. Techniker HF Bauführung, Altdorf * Arlette Gisler, PR Fachfrau mit eidg. FA, Altdorf ¹⁾ Gemäss Art 9 Schwimmbadgesetz, gewählt vom Urner Gemeindeverband * vom Gemeinderat bestimmt

Verwaltungsrat Alters- und Pflegeheim Rosenberg

Präsidium	Urs Kälin, Gemeindepräsident, Altdorf
Mitglieder	Cordelia Dal Farra-Lusmann, Sozialvorsteherin, Altdorf Hermann Näf, Rechtsanwalt und Notar, Erstfeld Martin Gnos, Geschäftsleitungsmitglied Viva Luzern, Altdorf Marco Infanger, dipl. Finanzplanungs-Experte, Altdorf Roger Arnold, Bauökonom AEC, techn. Kaufmann FA, Altdorf

Forum Theater Uri

Präsident	Sicher Philipp, dipl. Ing. Agronom, Altdorf
Vizepräsident	Huwylar-Dillier Ursula, Lehrerin, Altdorf
Mitglieder	Bissig Otto, Elektroingenieur FH, Altdorf Baumann Markus, dipl. Ing. Agronom ETH, Bürglen
	* Brücker Leo, Personalleiter, Altdorf
	Trottmann René, Katechet, Altdorf
	* Hüsler Kälin Lisa, Übersetzerin, Altdorf
Leitung Theater	Crisovan Gisler Fabienne, lic. iur., Bürglen Keller Heinz, Kulturmanager FH, Schattdorf (bis 31.12.18) Truniger Michel, Kulturmanager MAS, Altdorf (ab 01.01.19)
	* vom Gemeinderat bestimmt

Friedhofkommission

Präsidentin	Zurfluh-Indergand Edith, kath. Kirchenrat
Mitglieder	Annen Jörg, Vizepräsident kath. Kirchenrat Schuler Bernhard, Gemeinderat Wittum Markus, Gemeindeschreiber Cathry Peter, Bereichsleiter Tiefbau und Umwelt (bis 30.04.19) Arnold Stefan, Bereichsleiter Tiefbau und Umwelt (ab 01.02.19) Durscher Beat, Friedhofwart
Sekretärin	Arnold-Horat Marianne

Bannwaldkommission

Präsidentin	Rieder Marlies, Gemeindevizepräsidentin
Vizepräsident	Müller Alois, Bürgerratspräsident
Mitglieder	Schuler Bernhard, Gemeinderat Barengo Nathalie, Bürgerrat Dal Farra Denis, Einwohnergemeinde Gfeller Göran, Bürgergemeinde Wüthrich Roland, Amt für Forst und Jagd Eggimann Lukas, Amt für Forst und Jagd Cathry Peter, Bereichsleiter Tiefbau und Umwelt (bis 30.04.19) Arnold Stefan, Bereichsleiter Tiefbau und Umwelt (ab 01.02.19)
Sekretärin	Gisler Marlis, SB Tiefbau und Umwelt

Kinder- und Jugendkommission

Präsident	Züst Sebastian, Gemeinderat
Mitglieder	Barengo Nathalie, Vertretung der Eltern Dittli Fabio, Vertretung der Jugendvereine Meyer Andi, Gesamtschulleiter Resele Michelle, Leiter Berufsinfozenter BIZ Bucher Tanja, Spielgruppe Altdorf Carvalho Emile, SRK
Mit beratender Stimme	Quiroz Angela, Kinder- und Jugendbeauftragte
Sekretärinnen	Arnold Sabin, SB Sozialdienst Uri Nord Auf der Maur Aline, SB Sozialdienst Uri Nord Stadler Anita, SB Sozialdienst Uri Nord

Koordinationskonferenz der Jugendvereine

Präsident	Züst Sebastian, Gemeinderat Vertretung Blauring Vertretung Pfadi St. Martin Vertretung Meitlipfadi Vertretung Jungwacht
Sekretär	Baumann Simon, SB Gemeinderatskanzlei

Kommando Gemeindefeuerwehr

Kommandant	Bissig Heinz, Schreiner
1. Vizekommandant	Flachsmann Thomas, kant. Brandschutzexperte
2. Vizekommandant	Albert Max, Landwirt

Feuerschutzkommission

Präsident	Schuler Bernhard, Gemeinderat
Mitglieder	Furrer Thomas, Materialwart Odermatt Herbert, Kaminfeger Bissig Heinz, Feuerwehrkommandant Gasser René, Baukontrolleur

1.4.2 Verwaltungspersonal und Nebenamtliche Funktionen

Kanzleiabteilung Wittum Markus, Gemeindeschreiber/Leiter Kanzleiabteilung
 Malnati Vitus, BL Gesundheit und Alter / Stv. Gemeindeschreiber
 Baumann Simon, SB Gemeinderatskanzlei/Kanzleiabteilung/Marktchef
 Herrscher Christine, Sozialarbeiterin/Leiterin Sozialdienst Uri Nord
 Arnold Aline, Sozialarbeiterin
 Berisha Begije, Sozialarbeiterin
 Arnold Sabin, SB Sozialdienst Uri Nord
 Auf der Maur Aline, SB Sozialdienst Uri Nord
 Stadler Anita, SB Sozialdienst Uri Nord
 Arnold Raphael, Gemeindeweibel
 Bolliger Martin, Betriebsbeamter
 Kempf Alois, Schuladministrator
 Bissig, Heinz, Feuerwehrkommandant
 Furrer Thomas, Materialwart
 Quiroz Angela, Jugendbeauftragte
 Hofstetter Marc, Jugendarbeiter
 Koch Verena, Jugendarbeiterin
 Pagani Samuel, Jugendarbeiter
 Schwizgebel Corina, Jugendarbeiterin

Finanzabteilung Christen Markus, Leiter FA
 Bissig Markus, Bereichsleiter Steuerwesen
 Arnold Monika, SB Steuerwesen
 Müller Colette, BL Administration
 Kempf Corinne, SB Finanzwesen
 Gnos Agi, SB Finanzwesen
 Wyrsch Astrid, SB Finanzwesen
 Muheim Ursula, Sachbearbeiterin
 Ritter Daniela, SB Steuerwesen, Stv. EWK
 Würsten Daniel, BL Informatik
 Zraggen Heinz, SB Informatik

Bauabteilung Arnold Anton, Leiter BA
 Muheim Christoph, BL Ortsplanung
 Gamma Bissig Cornelia, BL Baubewilligungen
 Gasser René, Baukontrolleur
 Cathry Peter, Bereichsleiter Tiefbau und Umwelt (bis 30.04.19)
 Arnold Stefan, Bereichsleiter Tiefbau und Umwelt (ab 01.02.19)
 Gisler Rochus, SB Liegenschaftsverwaltung
 Gisler Marlis, SB Tiefbau und Umwelt
 Teke Elif, Sekretariat Bauabteilung
 Tarelli Marco, BL Hochbau und Wasser
 Marty Astrid, SB Wasser

Lernende Bulgheroni Riana, Lernende Kauffrau
 Hürlimann Livia, Lernende Kauffrau
 Vanoli Andrina, Lernende Kauffrau
 Gisler Tony, Lernender Mediamatik

Werkhof Binaghi Marino, Gemeindevorarbeiter
 Arnold Martin, Stv. Gemeindevorarbeiter
 Hauser Damian, Gemeindearbeiter
 Gisler Michael, Gemeindearbeiter
 Kempf Elias, Gemeindearbeiter

Wasserversorgung Sicher Roland, Brunnenmeister

Hauswarte Arnold Franz, Schulhaus Marianisten, Hagen
 Gisler Adrian, Schulhaus Florentini, Turnhallen/Aula Hagen
 Bissig Thomas, Schulhaus St. Karl, Frauenkloster
 Gisler Bernhard, Winkel, Bunker, ALST, Gdehaus/Fremdenspital
 Arnold Walter, Schul- und Schwesternhaus Bernarda
 Stadler Ernst, Schul- und Sportanlage Feldli

Abstimmungsbeamtinnen und -beamte

Arnold Kurt	Gisler Priska	Rubischung Josef
Sommer Nora	Zberg Margrit	Leu Cornelia
Zurfluh Martin	Regli Ruth	Walker Petra
Cathry Marta	Widmer Madeleine	Eich Christoph
Russi Karl	Aschwanden Marie-L.	Aschwanden Casparina
Hächler Margrit	Mathys Kurt	Gisler Kälin Elisabeth
Steinemann Erwin	Tissot-Daguette Roxane	Widmer Albert
Arnold Helen	Bissig Martina	Dal Farra Flavio
Gut Ursula	Iten Olivia	Marty Pia
Marty Astrid	Affentranger Fabio	Widmer Karin
Marty Simon	Widmer Esther	Kälin Sara
Dal Farra Ylenia	Dal Farra Amadeo	Prandi Maurizio
Kälin Rafael	Elias Flury	

Quartiermeister Gisler Rochus, SB Liegenschaftsverwaltung

Desinfektor ISS Pest Control AG, Zürich

Lebensmittelkontrolle Laboratorium der Urkantone, Brunnen

Ölfeuerungskontrolleur Arnold Heinz, Bergführer

Bestattungsmannschaft Kempf Werner, Gipser
 Arnold Michael, Schreiner

1.4.3 Bericht des Gemeinderates

Allgemeines

Im vergangenen Jahr fanden 42 (Vorjahr 42) Gemeinderatssitzungen statt. Dabei wurden 1104 (1053) Geschäfte behandelt. Pro Sitzung ergibt dies einen Durchschnitt von 26.3 Geschäften (23.4). Das Gemeinderatsprotokoll des vergangenen Jahres umfasst 1'090 Seiten (1'007).

Nachdem im Jahr 2017 die Korporation Uri, die Korporationsbürgergemeinde Altdorf und die Einwohnergemeinde das Alters- und Pflegeheim Rosenberg einer neuen Lösung zugeführt haben, konnte die Einwohnergemeinde auf den 1. Januar den Betrieb und die Gebäulichkeiten des Heims zu 100% übernehmen und auf den gleichen Zeitpunkt die neu geschaffenen Strukturen und die damit einhergehende, neue Betriebsorganisation in Kraft setzen. Der vom Gemeinderat gewählte Verwaltungsrat nahm gleichzeitig seine Arbeit auf.

Auch der vom Gemeinderat eingesetzte Gewerbe-Coach, Roman Schön, nahm seine Arbeit auf. Der Coach dient den Altdorfer Detaillisten in erster Linie als Anlaufstelle für unternehmerische Anliegen und Sorgen: Er soll Ideen einbringen, mithilfe Chancen zu ordnen und zu nutzen, aber allgemein auch die Altdorfer Geschäfte unterstützen. Zusammen mit dem Altdorfer Gewerbe und weiteren Anspruchsgruppen wurden im Berichtsjahr mit fachlicher Unterstützung der Universität St. Gallen (HSG) die Besucher- und Passantenströme durch und in Altdorf ermittelt. Im November lagen erste Erkenntnisse vor. Der Gemeinderat nahm den Zwischenbericht Entwicklungsoffensive Region Altdorf (ERA) der HSG zur Kenntnis. An der ersten Sitzung im neuen Jahr genehmigte der Gemeinderat ein Konzept, um die vorgeschlagenen Arbeitsfelder - Neugestaltung des Dorfkerns, Weiterentwicklung des Pols beim Bahnhof, Verbindung zwischen Ortszentrum und Bahnhof - zu bearbeiten und setzte dazu eine breit abgestützte Steuerungsgruppe ein.

Das Urner Gemeindegesezt, das am 1. Juni 2017 in Kraft getreten ist, verpflichtet die Gemeinden ihr Gemeindegesezt bis spätestens Juni 2022 dem neuen Gesezt anzupassen. Das Gemeindegesezt verlangt neben der Anpassung der Gemeindeordnung, die Schaffung von zwei weiteren Rechtserlassen, nämlich einer Verordnung über das Verfahren an der Gemeindeversammlungen und einer Verordnung über das Verfahren in den Behörden. Die ersten Entwürfe für die neuen Rechtserlasse lagen bis Ende 2018 vor. Nun gilt es diese zu bereinigen, im Rahmen einer Vernehmlassung den interessierten Kreisen zu unterbreiten und zuletzt der Gemeindeversammlung zur Genehmigung vorzulegen.

Am 21. Mai 2017 genehmigte der Soverän einen Kredit von Fr. 475'000 für die Instandsetzung der Schützengasse und der Hellgasse (Tellspielhaus bis Coop). Die Bauarbeiten begannen Ende Februar und konnten am Samstag, 6. Oktober mit einem Fest für die Bevölkerung abgeschlossen werden. Am Fest wurde eine Zeitkapsel mit Text-Beiträgen aus der Bevölkerung in die Schützengasse eingebaut.

An der Urnenabstimmung vom 4. März 2018 wurde der Kredit für die Erweiterung des Schulhauses Hagen in der Höhe von Fr. 3,994 Mio. mit grossem Mehr gutgeheissen. Anschliessend wurde die weitere Planung vorangetrieben, so dass der Gemeinderat am 29. Oktober das Bauprojekt genehmigen konnte. In den Sportferien im Februar 2019 wurde das alte Hagenhauses abgebrochen. Im Mai des laufenden Jahres erfolgt dann der eigentliche Baubeginn. Ende Juli 2020 müssen die Bauarbeiten beendet sein, damit am 17. August 2020 der Schulbetrieb aufgenommen werden kann.

In der Nacht vom 5. auf den 6. September brannte die Werk- und Sporthalle Baldini vollständig ab. Der Grossbrand traf nicht nur die Paul Baldini AG hart, sondern auch die Vereine Handballclub KTV Altdorf und Floorball Uri, die ihre Trainingshalle verloren. Der Gemeinderat stand mit allen Beteiligten von Anfang an im Gespräch, um bestmöglich Hilfestellung zu leisten. Sehr erfreulich war die spontane Hilfe, die die Vereine von verschiedenen umliegenden Gemeinden entgegennehmen durften.

Um die vom Gemeinderat aus Kostengründen abgelehnte Umrüstung der Suworowmatte in einen Kunstrasenplatz an einer Urnenabstimmung zu unterbreiten, reichte der FC Altdorf am 20. November 2018 eine Petition mit 882 Unterschriften ein. Am 26. November 2018 beschloss der Gemeinderat, den Altdorfer Stimmberechtigten an der Urnenabstimmung vom 19. Mai 2019 eine entsprechende Kreditvorlage zu unterbreiten.

Bezüglich der Umsetzung der neuen Dorfbachordnung konnten im vergangenen Jahr die letzten, noch offenen Konzessionsverträge abgeschlossen werden.

Im August konnte der Gemeinderat die Bauabrechnung für die Instandsetzung des Winkelplatzes genehmigen. Der bewilligte Kredit von Fr. 1,9 Mio. konnte um knapp Fr. 0,5 Mio. deutlich unterschritten werden.

Im Mehrzweckgebäude Winkel wurden 2018 verschiedene, im Budget vorgesehene Brandschutzmassnahmen umgesetzt.

2018 wurde die Photovoltaikanlage (PVA) Hagen realisiert. Ende Jahr lag die Abrechnung vor. Nach Abzug aller Beiträge blieben die Kosten unter dem bewilligten Kredit.

Im Herbst begann der Baugrubenaushub für die Überbauung des Areals Winterberg. Am 18. Dezember genehmigte der Gemeinderat das bereinigte Bauprojekt für die Tiefgarage Gemeindehausplatz. Am 7. Januar begannen die Bauarbeiten.

Das Sanierungsprogramm 2016-2019 für das Theater Uri wurde weitergeführt. Im Berichtsjahr wurden der Personenaufzug ersetzt, die Hauptverteilung der Elektroanlagen erneuert und Beleuchtungskörper auf LED umgerüstet.

Die Liegenschaft Byfang Süd, L799.1201, Reussacherstrasse, Altdorf wurde an die ASGA Pensionskasse Genossenschaft, St. Gallen, verkauft, die dort derzeit ein Wohn- und Geschäftshaus realisiert.

Die Fallzahlen in der wirtschaftlichen Sozialhilfe sind im Berichtsjahr leicht gesunken. Wegen einiger kostenintensiver Massnahmen (freiwillig und angeordnet) stieg die Bruttobelastung in der wirtschaftlichen Sozialhilfe trotzdem an. Erfreulicherweise konnten hohe Rückerstattungsansprüche geltend gemacht werden, so dass die Nettokosten tiefer liegen als im Vorjahr. Die Kosten für die Massnahmen des Kindes- und Erwachsenenschutzes können von der Gemeinde Altdorf nicht beeinflusst werden. Die Zusammenarbeit mit den anderen Gemeinden der Region Uri Nord ist weiterhin sehr gut. Die Gemeinden profitieren vom professionellen Angebot des gemeinsamen Sozialdienstes.

Veranstaltungen und Ereignisse im Berichtsjahr: Im März erhalten Dominik Planzer und Roman Schneider für ihre zahlreichen Erfolge im Radball als erste Sportler die Altdorfer Medaille. Die Urner Gewerbeausstellung Uri 18, die vom 6. bis 9. September in der Werkmatt stattfand, war ein Publikumsrenner. Altdorf hat im Rahmen des Auftritts von Uri Tourismus AG an der Messe teilgenommen. Ende Juni wurden in Altdorf bei Nürnberg "70 Jahre freundschaftliche Beziehungen mit Altdorf bei Nürnberg" feierlich begangen. Die Bundesfeier und das Volksfest mit den Gästen aus dem Nachbarkanton Glarus wurden zu einem vollen Erfolg. Vom 18. bis 20. Mai 2018 fand in Altdorf zum vierten Mal das Volksmusikfestival statt. Der Tourismusausschuss, unterstützt durch Uri Tourismus, führte in Zusammenarbeit mit dem Verein Altdorfer Wochenmarkt auch im Berichtsjahr viermal den 'Wochenmarkt plus' durch. Dabei wird der bestehende Wochenmarkt mit Attraktionen erweitert und ergänzt. Der 'Wochenmarkt plus' wird auch 2019 weitergeführt. Die Energie- und Umweltkommission (EUK) organisierte in Zusammenarbeit mit dem Elektrizitätswerk Altdorf am 21. April 2018 auf dem Winkelplatz zum Thema Elektromobilität den ur!mobil-Tag.

Am 15. September 2018 führte die EUK auf dem Lehnplatz erstmals das Repair Café plus durch.

Ressortaufteilung

Gemeindepräsident Urs Kälin; Präsidium/Bauwesen

Gesamtführung und Personelles
Bauwesen / Tiefbau
Verkehr
Altersfragen (Pflege / APH Rosenberg)
Presse- und Informationswesen, "Adler"
Gemeindeführungsstab (GFS)
Neat u. Ortsentwicklung
Altdorfer Gewerbe
Wirtschaftsförderung / Ortsmarketing
Vorsitz AG Informatik
Präsident Verwaltungsrat APH Rosenberg
Verwaltungsrat Elektrizitätswerk Altdorf
Mitglied Vorstand Gemeindeverband Uri

Gemeindevizepräsidentin Marlies Rieder; Raumordnung / Hochbau

Raumordnung
Bauwesen / Hochbau
Liegenschaftsverwaltung
Arbeitssicherheit / Gesundheitsschutz
Präsidentin Bannwaldkommission
Mitglied Bevölkerungsschutzkommission
Vizepräsidentin Stiftungsrat Kantonsbibliothek Uri
Vertreterin Zweckverband Abfallbewirtschaftung im Kanton Uri
Schliesswesen

Gemeindeverwalter Pascal Ziegler; Finanzen

Finanzverwaltung / Finanzplanung / Steuerwesen
Rechtsfragen / Beschwerdewesen
Wahl- und Abstimmungswesen
Neat u. Ortsentwicklung
Präsident Steuerkommission
Präsident Baukommission Erweiterung Schulhaus Hagen
Verwaltungsrat Schwimmbadgenossenschaft Altdorf

Sozialvorsteherin Cordelia Dal Farra; Sozialwesen/Polizeiwesen

Sozialwesen / Soziale Dienste
Altersfragen
Zuständige Fragen KESR/KESB
Polizeiwesen / Gastwirtschaftsgesetz
Kinderbetreuung / Mittagstisch / Hausaufgabenbetreuung
Präsidentin Sozialrat Uri Nord
Mitglied Verwaltungsrat APH Rosenberg
Präsidentin Zentrum Höfli AG
Mitglied Betriebsgruppe TriffAltdorf
Mitglied Stiftungsrat Pflegewohngruppe Höfli
Mitglied Steuerkommission
Mitglied Kant. Fachkommission Integration

Mitglied Andreas Bossart; Volkswirtschaft

Marktwesen / Gewerbe / Landwirtschaft
Tourismus
Umweltschutz
Bewilligungen für Anlässe
Neat u. Ortsentwicklung
Präsident Energie- und Umweltschutzkommission
Präsident Tourismusausschuss
Mitglied Wasserkommission
Verwaltungsrat Auto AG Uri
Verwaltungsrat Luftseilbahn Flüelen-Eggberge
Mitglied Kant. Verkehrskommission
Delegierter Abwasser Uri
Vertreter Zweckverband Abfallbewirtschaftung im Kanton Uri
Mitglied VR Uri Tourismus AG

Mitglied Bernhard Schuler; Sicherheit/Gesundheit

Bevölkerungsschutz / Feuerwehr
Gesundheit
Neat u. Ortsentwicklung
Präsident Feuerwehrkommission
Präsident Feuerschutzkommission
Präsident Sportkommission
Präsident Gesundheitskommission
Mitglied Bevölkerungsschutzkommission
Mitglied Bannwaldkommission
Mitglied Friedhofkommission
Mitglied Baukommission Erweiterung Schulhaus Hagen

Mitglied Sebastian Züst; Kultur/Jugend/Bildung

Bildung / Jugendfragen
Vereine / Kulturelles
Organisation Gemeindegänge u. -empfang u. Bundesfeier
Präsident Kinder- und Jugendkommission
Präsident Koordinationskonferenz Jugendvereine
Präsident Kulturkommission
Mitglied Tourismusausschuss
Mitglied AG Informatik
Mitglied Stiftungsrat Kantonsbibliothek Uri
Mitglied Vorstand Haus der Volksmusik
Mitglied Stiftungsrat Interkulturelle Begegnung Uri

Behandelte Geschäfte

Im Berichtsjahr 2018 wurden folgende Geschäfte behandelt bzw. erledigt:

An Offenen Dorfgemeinden

07.06. Genehmigung der Ablage der Verwaltungsrechnungen 2017

Annahme Einbürgerungsgesuche:

- Ingrid Furrer-Malina
- Nerosan Theivendram
- Mirfane und Hana Zeciri
- Kardelen und Ulas Gür
- Iva und Ana Pavic

Grenzbereinigung bei der Zufahrt Gemeindehausplatz zwischen der Einwohnergemeinde Altdorf und der Liegenschaft Restaurant Wilhelm Tell von David Garcia

15.11. Gesamterneuerungswahlen für die zweijährige Amtsperiode 2019/20, mit Amtsantritt am 1.1.2019 für: Baukommission, Rechnungsprüfungskommission und Wasserkommission

Genehmigung Budget 2019 mit Festsetzung Steuerfuss

Annahme Einbürgerungsgesuche:

- Cynthia und Aaron Czekalla
- Sardar Mazuri mit den Kindern Luna, Lara und Aya
- Katja und Beatrix Koens
- Marco Tollari
- Sven und Andrea Witzel

Genehmigung neuer Gesellschaftsvertrag für das Rechenzentrum Altdorf (RZA)

An Urnenabstimmungen

04.03. Annahme Beitrag an die Schwimmbadgenossenschaft Altdorf SGA im Betrag von 320'000 Franken für eine Photovoltaikanlage auf dem Dach des Schwimmbades Altdorf

Annahme Kredit für die Erweiterung des Schulhauses Hagen in der Höhe von 3,994 Mio. Franken

10.06. Ersatzwahl in den Gemeinderat als Vizepräsident bzw. als Vizepräsidentin für die Restamtsdauer 2017/18, mit sofortigem Amtsantritt

23.09. Gesamterneuerungswahlen in den Gemeinde- und den Schulrat für die zweijährige Amtszeit 2019/2020, mit Amtsantritt am 1.1.2019

Auswahl von Ereignissen und Geschäften des Jahres 2018

- Vizepräsident Peter von Rotz verstirbt im Januar; am 10. Juni wird Marlies Rieder-Dettling als neue Vizepräsidentin gewählt
- Einsetzung Altdorfer Gewerbe-Coach, Erfassung Besucherströme, Lancierung Entwicklungsoffensive Region Altdorf (ERA), erste Erkenntnisse und Beschluss weiteres Vorgehen
- Nach schweren Regenfällen Hangrutsch im Bereich Utzigen am Sonntag, 21. Januar 2018; Einsatz des Gemeindeführungstabs, mit anschliessenden Sicherungs- und Instandsetzungsarbeiten; Bauabrechnung im November 2018
- Grossbrand Recyclinghalle Paul Baldini AG und Trainingshalle Handballklub KTV Altdorf und Floorball Uri

- Alters- und Pflegeheim Rosenberg, neue Struktur ist auf 1. Januar in Kraft getreten. Der neue Verwaltungsrat hat seine Arbeit aufgenommen.
- Überarbeitung Finanz- und Lastenausgleichs zwischen dem Kanton und den Gemeinden (FiLaG), Stellungnahme des Gemeinderates
- Nach der Genehmigung des Kredits zur Erweiterung des Schulhauses Hagen in der Höhe von 3,994 Mio. Franken; weitere Planung und Genehmigung Bauprojekt
- Dorfbach Altdorf; Abschluss letzte Konzessionsverträge
- Realisierung Photovoltaikanlage Turnhalle Hagen
- Kantonsbahnhof Uri, Plangenehmigungsverfahren, 2. Auflage, Einigung in verschiedenen Punkten im Rahmen des Einspracheverfahrens; Gemeinde zieht Einsprache teilweise zurück
- Öffentliche Planaufgabe West-Ost-Verbindung WOV erfolgte im April, der Regierungsrat hat Ende Jahr die Plangenehmigungsverfügung erteilt
- Weiterführung Planung Flankierende Massnahmen (FlaMa) im Dorfkern
- Baubeginn Überbauung Winterberg "Entlang der Gassen"
- Tiefgarage Gemeindehausplatz, Fertigstellung Planung und Eingabe Bauprojekt
- Mehrzweckgebäude Winkel, Umsetzung Brandschutzmassnahmen
- Planung, Baubeginn und abschliessende Umsetzung der Instandsetzung der Schützengasse und der Hellgasse (Tellspielhaus bis Coop) mit Wiedereröffnung und Übergabe an die Bevölkerung am 6. Oktober
- Weiterführung Sanierung theater(uri), Tellspielhaus Altdorf, 2016-2019; Arbeitsvergabe Sanierung Hauptfassade und Hauptdach
- Instandsetzung Gurtenmundstrasse, Erarbeitung Bauprojekt
- Sanierung Flachdach über Garderoben / Nasszellen Sporthalle Feldli
- Erschliessung Eggberge, Erarbeitung Vorprojekt
- Bauabrechnung Instandsetzung Winkelplatz
- Instandsetzung Gitschenstrasse Ost, Genehmigung Bauprojekt und Terminplan
- Lärmsanierung Gemeindestrassen, Bericht genehmigt und dem Amt für Umweltschutz zugestellt
- Bannwald Altdorf; Lernpfad schutz.wald.mensch / Betriebsverlängerung bis 2029
- Bannwald Altdorf; Realisierung von Erosionsschutzmassnahmen im Kapuzinertal
- Verlängerung der Mitbenützung der 300 m Schiessanlage Flüelen durch die Schützengesellschaft Altdorf bis Ende 2023

- Verkauf Liegenschaft Byfang Süd, L799.1201, Reussacherstrasse, Altdorf, an ASGA Pensionskasse Genossenschaft, St. Gallen; Baubeginn Wohn- und Geschäftshaus
- Mitarbeit in der Arbeitsgruppe "Poststellennetz im Kanton Uri" mit Vertretungen der Post, der Volkswirtschaftsdirektion Uri und der Urner Gemeinden; Erstellung verschiedener Grundlagen, insbesondere ein Forschungsbericht der Hochschule Rapperswil, Information der Bevölkerung am 11. September
- Einreichung einer Petition des FC Altdorf zur Umrüstung Suworow-Matte in einen Kunstrasenplatz
- Genehmigung des neuen Gesellschaftsvertrages für das Rechenzentrum Altdorf (RZA)
- Urner Kantonalbank, UKB-Engagement Neubau Bahnhofplatz 1 und Umbau Bahnhofstrasse 1, Präsentation zu Information vom 22. Februar 2018
- Kauf des ehemaligen Getreidesilos durch Christoph Hürlimann, Zug, für die Realisierung des "Kunstsilos Eyschachen"
- Erarbeitung des neuen Gemeinderechts aufgrund der Vorgaben des kantonalen Gemeindegesetzes
- Umsetzung Redesign Altdorf Homepage
- Genehmigung des neuen Sold- und Entschädigungsreglements der Feuerwehr Altdorf und Inkraftsetzung auf den 1.1.2019
- Urner Gewerbeausstellung Uri 18 findet vom 6. bis 9. September statt. Altdorf nimmt im Rahmen des Auftritts von Uri Tourismus AG an der Messe teil.
- Auszeichnung von Dominik Planzer und Roman Schneider mit der Altdorfer Medaille für ihr zahlreichen Erfolge im Radball
- 70 Jahre freundschaftliche Beziehungen Altdorf bei Nürnberg mit Festakt am 29. Juni in Altdorf bei Nürnberg
- Bundesfeier 2018 mit Glarus
- Volksmusikfestival vom 18. bis 20. Mai 2018
- ur!mobil-Tag Tag am 21. April 2018 auf dem Winkelplatz zum Thema Elektromobilität
- Repair Café plus am 15. September 2018 auf dem Lehnplatz
- Viermalige Durchführung Wochenmarkt plus durch den Tourismusausschuss
- SQWISS, Schweizer Kultur und Geschichte entdecken, Lancierung App am 30. August 2018
- Besuch der Gemeinde Altdorf und der Gemeindeversammlung vom 15. November durch eine Delegation aus der südkoreanischen Provinz Gyengsanbuk-do

Pendente Geschäfte und Anlässe im Jahr 2019

- Kantonsbahnhof Altdorf mit Bushaltestellen, Verlängerung Personenunterführung
- Weitere Planung der Flankierenden Massnahmen (FlaMa) im Dorfkern
- Weiterführung Projekt Erschliessung Eggberge
- Gewerbe-Coach, Umsetzung Entwicklungsoffensive Region Altdorf (ERA)
- Realisierung Tiefgarage unter dem Gemeindehausplatz
- Weitere Umsetzung des Projekts "Entlang der Gassen" im Winterberg
- Realisierung Erweiterung des Schulhauses Hagen
- Sanierung theater(uri), Tellspielhaus Altdorf, 2016-2019 Hauptfassade und Hauptdach
- Instandsetzung Gurtenmundstrasse, Abschluss Bauprojekt
- Instandsetzung Gitschenstrasse Ost, Arbeitsvergabe, Ausführung und Abschluss
- Instandsetzung Ringligasse Süd; Arbeitsvergabe, Ausführung und Abschluss
- Abstimmung Umrüstung Fussballplatz Suworow-Matte am 19. Mai 2019
- Anpassung Gemeinderecht, Vernehmlassung und Erarbeitung Vorlage zuhanden der Gemeindeversammlung
- Behördenkonferenz zwischen der Korporationsbürgergemeinde, der Kath. Kirchgemeinde und der Einwohnergemeinde am 11. September
- Treffen der Altdorfer alt Gemeindepräsidentinnen und Gemeindepräsidenten am 3. Mai 2019
- Bundesfeier 2019 mit Bellinzona
- Musikfestival Alpentöne vom 15 - 18. August 2019
- Urner Kantonales Jungschwinger 2019, Sportanlage Feldli
- Clean-Up-Day am 11. April 2019 mit der Altdorfer Schule und der ZAKU AG
- Repair Café plus am 13. April 2019 auf dem Lehnplatz

Personelles

Behörden

Am 10. Juni 2018 wurde Marlies Rieder-Dettling als neue Vizepräsidentin des Gemeinderates gewählt. Sie ersetzte Peter von Rotz, der am 25. Januar 2018 nach schwerer Krankheit verstarb. Kilian Gasser schied als Mitglied nach vier Amtsjahren aus dem Gemeinderat aus. An seiner Stelle wurde Sebastian Züst gewählt.

Martina Schuler war sechs Jahre im Schulrat tätig, zwei Jahre davon als Mitglied, vier Jahre als Vizepräsidentin. Die Vakanz wurde mit der Wahl von Regula Epp geschlossen, die neu als Mitglied im Schulrat Einsitz nimmt. Als neue Vizepräsidentin wurde das bisherige Mitglied Silvia Brücker Infanger gewählt.

Nach vier Amtsjahren trat Marlene Aschwanden in der Rechnungsprüfungskommission nicht mehr zur Wiederwahl an. Auch die Mitglieder Stephan Huber und Tobias Rieder schieden Mitte Jahr aus der Kommission aus. Beide waren dreieinhalb Jahre in der Rechnungsprüfungskommission tätig. Stephan Huber wurde neuer Gemeindeschreiber in Bürglen. Bei Tobias Rieder war die Wahl seiner Mutter in den Gemeinderat Grund für den vorzeitigen Rücktritt. Als neue Mitglieder wurden Ragunath Ananthavettivelu, Viktor Arnold und Karin Gisler in die Rechnungsprüfungskommission gewählt.

In der Baukommission gab es zwei Mutationen. Walter Infanger war zwölf Jahre Mitglied in der Baukommission, Ramona Stampfli deren vier. Als neue Mitglieder wählte die Gemeindeversammlung im November Gervas Ruppen und Regula Wyss. Keine Mutationen gab es in der Wasserkommission.

Verwaltung

Sozialarbeiterin Nanette Bucher verliess den Sozialdienst Uri Nord Ende April. An ihrer Stelle wählte der Gemeinderat Yvonne Suter, die ein 50-Prozentpensum wahrnimmt und ihre Stelle Mitte April antrat.

Svenja Schuler beendete Ende Juli erfolgreich ihre kaufmännische Lehre auf der Gemeindeverwaltung. Als neue Lernende wurde Livia Hürlimann aus Altdorf gewählt.

Hauswart Franz Jauch trat Ende Juli nach 35 Jahren in den Ruhestand. Gleichzeitig konnte er ein Dienstjubiläum feiern. Als neuer Hauswart des Schulhauses Bernarda und Schwesternhauses Bernarda wurde der Altdorfer

Walter Arnold gewählt, der seine Stelle am 1. Juni angetreten hat. Im Berichtsjahr konnten folgende Mitarbeitende ein Dienstjubiläum feiern:

- Astrid Wyrsch am 1. Januar 30 Jahre als Sachbearbeiterin Finanzen
- Bernhard Gisler am 1. April 25 Jahre als Hauswart Mehrzweckgebäude Winkel, Gemeindehaus, Fremdenspital und ALST im Moosbad
- Heinz Zraggen am 20. April 20 Jahre als Sachbearbeiter Informatik
- Ernst Stadler am 1. Oktober 30 Jahre als Hauswart, zuerst im Mehrzweckgebäude Winkel, dann in den Schul- und Sportanlagen Feldli
- Marino Binaghi am 1. November 20 Jahre als Gemeindevorarbeiter
- Anton Arnold am 1. Dezember 30 Jahre als Leiter der Altdorfer Bauabteilung

Gesamtschulleiter Remo Krummenacher ist auf Ende des Schuljahres aus dem Gemeindedienst ausgeschieden. Der vom Schulrat gewählte Nachfolger, Andi Meyer, hat seine Aufgabe am 1. August angetreten. Als neue Schulsozialarbeiterin wählte der Schulrat Myriam Brand. Sie ersetzt Sophie Andrey und hat ihre Stelle ebenfalls am 1. August angetreten.

Der Gemeinderat gratuliert den verdienten und sehr loyalen Mitarbeitenden herzlich zu ihrem Dienstjubiläum. Franz Jauch wünscht er für die Zukunft alles Gute und den neu Gewählten viel Erfolg und Befriedigung bei ihrer Arbeit.

1.4.4 Bevölkerungstatistik (Stand 31.12.2018)

Bevölkerungszahlen		m	w	Total
Einwohner/innen am 31.12.2017		4'575	4'712	9'287
Einwohner/innen am 31.12.2018		4'637	4'789	9'426
davon:- Gemeindebürger/innen		442	545	987
- übrige Schweizerbürger/innen		3'372	3'556	6'928
- Ausländer/innen		823	688	1'511
Nach Zivilstand	ledig	2'240	1'965	4'205
	verheiratet	2'053	2'022	4'075
	verwitwet	94	442	536
	geschieden	244	352	596
	eingetragene Partnerschaft	6	6	12
	aufgelöste Partnerschaft unverheiratet ¹⁾	0	1	1
Nach Konfession	röm. kath.	3'213	3'432	6'645
	ev.-ref.	233	290	523
	übrige	599	511	1'110
	konfessionslos	592	556	1'148

Altdorfs älteste Einwohnerin: Elisabeth Burkhard-Donatsch, 1915

Altdorfs ältester Einwohner: Josef Muheim, 1921

¹⁾ Der Zivilstand "unverheiratet" kann als Folge einer Ungültigerklärung der letzten Ehe oder als Folge einer Verschollenerklärung des letzten Ehepartners bzw. der letzten Ehepartnerin entstehen.

Bevölkerungsentwicklung				
Jahr	Anzahl	Geburten	Todesfälle	Trauungen
1996	8'710	96	83	50
1997	8'653	93	72	41
1998	8'680	95	85	37
1999	8'667	99	98	51
2000	8'679	93	83	40
2001	8'699	83	98	42
2002	8'757	93	86	32
2003	8'675	78	86	40
2004	8'735	98	82	56
2005	8'727	78	87	48
2006	8'700	91	94	39
2007	8'688	66	80	43
2008	8'746	82	86	59
2009	8'765	91	91	52
2010	8'882	88	85	58
2011	8'941	90	78	68
2012	9'001	93	88	53
2013	9'037	71	86	40
2014	9'192	85	90	44
2015	9'325	78	94	52
2016	9'247	85	101	55
2017	9'287	78	104	58
2018	9'426	89	99	60

Grafik: Bevölkerungsentwicklung seit 1950

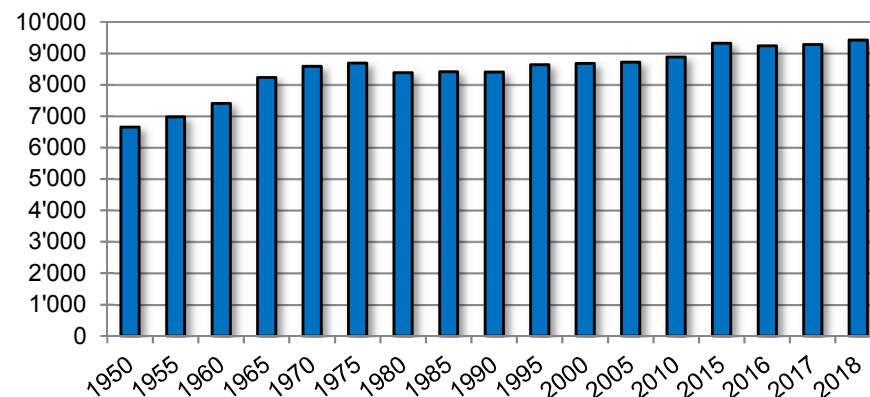

1.4.5 Feuerwehrewesen

Die Feuerwehr Altdorf wies am Ende des Berichtsjahres einen Bestand von 120 (Vorjahr 117) Feuerwehrleuten aus. Die Löschgruppe Eggberge umfasst 16 (17) Personen. Erfreulich, dass auch im vergangenen Jahr zwölf neue Angehörige der Feuerwehr (ADF) ins Korps aufgenommen werden konnten. Die eingeschlagene Rekrutierungsstrategie bewährt sich. Auch das Absolvieren des einjährigen, kantonalen Grundkurses hat sich sehr bewährt. Das Kommando ist bestrebt, dass alle Neuzugänge den Kurs besuchen. Dieser stellt die notwendige, gute und solide Grundausbildung sicher. Die hohe Zahl an Neuzugängen hat auch seine Schattenseiten, verlassen doch einige der neu eingetretenen Feuerwehrleute die Feuerwehr bereits wieder nach ein bis zwei Dienstjahren.

Proben und Ausbildung: 27 % (Vorjahr 23%) der Feuerwehrangehörigen haben 100 % der Proben besucht. Mit 6 Hauptproben und 32 Atemschutz-, Hubretter- und diversen Spezialproben war das Jahr 2018 erneut ein sehr arbeitsreiches Jahr. Die Offiziere haben sich im Berichtsjahr mit dem neuen Einsatzleitsystem 'Emerec' befasst und diverse Objektbegehungen durchgeführt. Die Unteroffiziere haben die Mannschaftsproben vorbereitet und sich mit der Organisation eines Schadenplatzes auseinandergesetzt.

An den Mannschaftsproben wurde Wissen im Grundhandwerk der Feuerwehr vermittelt. Schwerpunkte wurden in den Bereichen Handhabung Leitern, Motorspritzen und Ölwehr-/Bachsperrern gesetzt. Am Rundgang im Tellospielhaus Altdorf mit der ganzen Mannschaft wurden allen ADF die speziellen Strukturen des Gebäudes und die Aufgaben des Wachdienstes näher gebracht.

Atemschutz: Es wurde ein abwechslungsreiches Programm geboten. Zum Abschluss konnte am 19. November 2018 in der Anlage ZS Erstfeld am Echtfeld geübt werden. Auch im Berichtsjahr (9. und 10. November) wurden Dräger-Leistungstest durchgeführt. Diese geben wertvolle Aufschlüsse über das Leistungsvermögen der Teilnehmer. Alle ADF haben die Möglichkeit, am Mittwochabend in der Turnhalle Winkel das feuerwehrintern angebotene Sporttraining zu besuchen.

Absturzsicherung: Nach den neuen Vorschriften müssen ADF bei Arbeiten auf Dächern und im steilen Gelände etc. speziell ausgebildet werden. Die Feuerwehr Altdorf hat dazu neu eine Gruppe eingesetzt, die sich ausschliesslich mit diesem Thema befasst. Die Feuerwehr verfügt erfahrene Fachleute, die die Gruppe leiten und durch den Materialwart ergänzt wird. Gesamthaft gehören der Gruppe Absturzsicherung 19 ADF an. Sie haben sich im Jahr 2018 an 6 Proben beim Arbeiten auf Dächern, beim Bewegen in steilem Gelände und im Besteigen von Masten weitergebildet.

Strassenrettung: 2018 konnte an einem Freitagnachmittag und an einem Samstagvormittag wiederum eine Ausbildung zusammen mit dem Partner Werkhof Flüelen angeboten werden. Für die grundsätzliche Zusammenarbeit ist es förderlich, wenn auch gemeinsam geübt werden kann. Zum Jahresabschluss gab es die Gelegenheit, im Schwerverkehrszentrum in Ripshausen an einer gross angelegten Übung mit rund 200 Beteiligten teilzunehmen. Für die Übungsleitung zeichneten der Polizeikommandant, der Leiter des Rettungsdienstes des Kantonsspital Uri und der Feuerwehrkommandant verantwortlich. Für die Grundausbildung in der Strassenrettung konnten die jungen ADF wieder in die International Fire Academy IFA Balsthal und Lungern geschickt werden. Am 24. Februar fand in der IFA in Lungern der dritte Weiterbildungskurs statt.

Hubretter: Die 4 Gruppen haben je 6 Übungen durchgeführt. Inhalt der Proben waren: Zusammenarbeit mit anderen Feuerwehren, Stellflächen und Grenzbeiriche austesten und vieles mehr. Mit den Feuerwehren Andermatt, Realp und Flüelen wurden gemeinsame Übungen durchgeführt. In der Gemeinde Andermatt wurden an einem Samstag diverse Stellungen beim Hotel Chedi und im Gebiet des neuen Ressorts angefahren.

Einsätze: Im Berichtsjahr hatte die Feuerwehr Altdorf 154 Einsätze (Vorjahr 84) zu bewältigen. Dabei leisteten 465 (278) Personen 1416 (471) Einsatzstunden. Einsätze gab es unter anderem folgende: 8 Brandbekämpfungen, 2 Strassen-einsätze, 8 Elementarereignisse, 2 Ölwehreinsätze, 122 Einsätze wegen Wespen und Hornissen, 9 technische Fehlalarme wegen Brandmeldeanlagen und 3 aus verschiedenen, anderen Gründen. Bei einem Grossereignis wie dem Brand der Werk- und Sporthalle Baldini stösst die Feuerwehr Altdorf an ihre Grenzen. In solchen Fällen ist man auf die Unterstützung der verschiedenen Partner angewiesen.

Bekämpfung Schädlinge: Das Jahr 2018 wird als Rekordjahr in die Geschichte eingehen. Mit 122 (50) Einsätzen gegen Wespen und Hornissen war das Jahr 2018 ausserordentlich. Bei Thomas Furrer und Heinz Bissig war im Sommer die Schädlingsbekämpfung ein fester Bestandteil des Tagesablaufes. Im Herbst 2018 verunfallte der kantonale Bieneninspektor, der in der Gemeinde Erstfeld die Schädlingsbekämpfung wahrnahm. Auf Anfrage der Gemeinde Erstfeld hin, ist die Feuerwehr Altdorf eingesprungen und hat die Bekämpfung übernommen. Es konnten alle Einsätze, teils mit der Unterstützung von Dachdeckern, unfallfrei bewältigt werden. Es bleibt zu hoffen, dass 2018 eine Ausnahme bleibt, ansonsten müsste die Schädlingsbekämpfung grundsätzlich überdacht werden.

Leistungsvereinbarung: Im Mai 2018 wurde die Leistungsvereinbarung Hubretter ohne Änderungen erneuert.

Feuerwehrlokal: Das Feuerwehrlokal Altdorf stammt aus dem Jahr 1985. Es stehen in den nächsten Jahren grössere Unterhalts- und Sanierungsarbeiten an (Flachdach, Heizung, Nordfassade und Hauptdach, etc.). Diverse Faktoren wie Audit ASTRA, die neue Verordnung über die Sicherheit von persönlichen Schutzausrüstungen (PSA-Verordnung) und die Schwarz-Weiss Trennung werden die Sanierung des Feuerwehrlokals beeinflussen. Ende Januar 2019 fand die erste Sitzung der "AG Sanierung Feuerwehrlokal" statt.

Fahrzeugkonzept: Der Fahrzeugpark der Feuerwehr Altdorf ist zum grössten Teil zwanzig bis dreissig Jahre alt. Die Unterhaltskosten steigen kontinuierlich an. Es kommt immer häufiger vor, dass Ersatzteile nicht mehr lieferbar sind. Die eingesetzte Arbeitsgruppe ist entsprechend daran, die Situation zu analysieren und ein Konzept für die Ersatzbeschaffung zu erarbeiten, die selbstverständlich nur entsprechend zeitlich gestaffelt erfolgen kann. In der Arbeitsgruppe wurden dazu rege Diskussionen geführt: Was brauchen man? Mit welchen Fahrzeugen und Konzepten können Bedürfnisse und Aufgaben optimal gedeckt und wahrgenommen werden? Man ist übereinstimmend der Auffassung, dass künftig die Aufgaben gegebenenfalls mit kleineren, aber auch mit weniger Fahrzeugen erfüllt werden können. Ziel ist es, ein Fahrzeugkonzept zu erarbeiten, das alle Bedürfnisse abdeckt, dies aber zu vertretbaren Kosten, damit die Feuerwehr auch für die nächsten 25 Jahre wieder gut gerüstet ist.

Nachbarfeuerwehren: Immer mehr können Dienstleistungen für die Nachbarfeuerwehren erbracht werden. Es handelt Arbeiten wie Befüllung von Atemluftflaschen, Prüfung von Elektrogeräten und Absturzsicherungen oder die Dreijahres-Leiterprüfung. Die Aufwendungen für diese Dienstleistungen werden in Rechnung gestellt.

Instruktoren: Mit André Gisler kann Altdorf auf kantonaler Ebene einen weiteren FW Instruktor stellen. Zusammen mit Franz Exer, Pascal Ziegler und Heinz Bissig sind es insgesamt vier Altdorfer Instrukturen. Heinz Bissig kommt beim Schweizerischen Feuerwehrverband wiederum als Klassenlehrer Waldbrand, neu auch im Kanton St. Gallen, zum Einsatz.

Löschgruppe Eggberge: Am 10. März 2018 fand auf den Eggbergen die erste Probe statt, im Anschluss musste eine ausserordentlich traurige Nachricht entgegengenommen werden. Hans Tresch, Kdt Eggberge, verstarb überraschend an Herzversagen. Es galt innert kurzer Zeit die Nachfolge zu regeln. Mit Beat Gisler konnte ein neuer Kommandant gefunden werden, der künftig der Löschgruppe vorsteht und von Altdorf aus nach Kräften unterstützt wird.

Der Feuerwehrverein führte zugunsten der Vereinskasse bei verschiedenen Anlässen und Veranstaltungen Park- und Wachdienste durch. Dabei leisteten 255

(201) Personen 694 (459) Stunden Dienst. Der Verein führte zudem den Familienabend, den Familienausflug und die Generalversammlung durch.

Dank des Gemeinderates

Die Altdorfer Feuerwehr hatte auch im Berichtsjahr 2018 ausserordentliche Aufgaben zu bewältigen, die sie mit Bravour gemeistert hat. Alle Beteiligten geben stets ihr Bestes, sei es in den Proben, bei Übungen oder im Einsatz. Der Grossbrand der Werk- und Sporthalle Baldini hat gezeigt, dass auch die übergeordnete Zusammenarbeit ausgezeichnet funktioniert, dass man sich auf alle beteiligten Dienste jederzeit verlassen kann. Der Gemeinderat dankt dem Kommando, dem Kader und insbesondere auch allen Frauen und Männern der Altdorfer Feuerwehr herzlich für ihren grossen Einsatz zugunsten der Altdorferinnen und Altdorfer. Er wünscht ein ereignisarmes 2019!

1.4.6 Schwimmbad Altdorf Bericht des Verwaltungsrates

Grundsätzliches

Im ersten Quartal des Geschäftsjahr 2018 beschäftigte sich die Verwaltung mit der Nominierung von Verwaltungsratsmitgliedern (als Bauherr) und Vertretern des Badeteams (als Betreiber) der SGA für die Projektabwicklung der Sanierung. So konnten im Rahmen des Schwimmbadfinanzierungsgesetzes für die erste Phase der Gesamtanierung - Sanierungspaket "Modul 1", die definierten Rollen innerhalb der Baukommission respektive dem Kernteam optimal besetzt werden.

Im Anschluss konnte bis zu den Sommerferien das Vorprojekt für das Gesamtprojekt mit Berücksichtigung der Bauzustandserfassungen sowie der Betreibervorgaben konkretisiert und in die entsprechenden Bauphasen inhaltlich und kommerziell definiert werden.

Das Resultat Vorprojekt konnte am 12. September 2018 durch den Verwaltungsrat SGA bestätigt und dem Gesamtregierungsrat, federführend durch die Volkswirtschaftsdirektion, vorgestellt werden.

Die Betriebsfunktion wurde genau beobachtet. Der Betrieb lief weitgehend störungsfrei und dies Dank gezieltem Unterhalt der Anlage. Aufgetretene Störungen hatten keinen Einfluss auf den Badbetrieb. Auch die Hallenbadrevision vom Dezember 2018 zeigte keine nennenswerten Probleme, welche den Badbetrieb im Folgejahr erheblich beeinflussen könnten.

Umsetzung

Das Ziel der Verwaltung, nichts zu überstürzen und eine saubere Planung anzugehen, konnte auch im 2018 eingehalten werden. So mussten noch keine nennenswerten baulichen Sanierungen erfolgen. Einzig wurden kleinere Ersatzbeschaffungen getätigt, welche vorgezogene Leistungen der anstehenden ersten Phase der Gesamtsanierung - Sanierungspaket "Modul 1" waren. Dadurch konnten hohe Reparaturkosten vermieden werden.

Mit dem erfolgten Abschluss des Vorprojektes konnte die Grundlage geschaffen werden, um mit der Ausarbeitung und der Lancierung der Planersubmission für das Sanierungspaket "Modul 1" starten zu können. Basis soll ein einheitliches Grundlagendossier sein, welches die Betreiberanforderungen, das Nutzungsprogramm und die betrieblichen Abläufe darstellen. Damit soll die Einhaltung der Geldmittel schon zu Beginn des Planungsprozesses gegeben sein. In einem zweistufigen Verfahren werden nun geeignete Planer evaluiert. In einem ersten Schritt "Präqualifikation" wird anhand der relevanten Kriterien die Fähigkeit des Planers bewertet und so bei Erfüllung in die nächste Verfahrensstufe aufgenommen.

Parallel dazu wurde der Antrag an den Regierungsrat für den Geldmittelbedarf für die Umsetzung des Sanierungspaket "Modul 1" eingereicht.

Personelles

An der 42. Generalversammlung vom 22. März 2018 wurde Anja Wild als austretendes Verwaltungsratsmitglied für ihren unermüdlichen und stets kompetenten Einsatz gebührend gedankt und offiziell verabschiedet. Gleichzeitig konnte ihre Nachfolgerin Arlette Gisler "Resort Betrieb und Marketing" vorgestellt werden.

Badmeister Pius Zberg konnte die berufsbegleitende Ausbildung der Interessengemeinschaft für Badangestellte (igba) mit Bestnote abschliessen.

Fakten und Zahlen

Die Gästezahlen (inkl. Schulschwimmen, ohne Kleinkinder < 6 Jahre) haben gegenüber dem Vorjahr um rund 2,4% abgenommen und der ordentliche Betriebsertrag lag bei CHF 903'688.51 und damit rund CHF 80'000.00 tiefer als im Vorjahr. Diese Abnahme war aber nur zu einem kleinen Teil der geringeren Eintritte geschuldet. Hauptursächlich für den tieferen Ertrag ist eine in diesem Jahr einmalige durchgeführte Höherbewertung der Eintritte im Umlauf.

Zusätzliche Erträge resultieren aus der Restauration. Für den grossen Einsatz und die angenehme Zusammenarbeit gilt dem Pächterpaar Manuela und Sergio De Pinto ein herzliches Dankeschön!

Hinsichtlich der dringlich anstehenden Sanierungen und der Optimierung auf zukünftige Sanierungspakete wurde bei den Ausgaben im Bereich Unterhalt, Reparaturen und Ersatz wiederum nur das Nötigste ausgelöst.

So verbleibt im Jahr 2018 ein Gewinn von CHF 10'271.82. Der Verwaltungsrat wird der Generalversammlung der Schwimmbadgenossenschaft Altdorf beantragen, den Gewinn auf die neue Rechnung vorzutragen.

Fokusthemen im Geschäftsjahr 2019 sind:

- Unterhalt der Anlagen und die Aufrechterhaltung eines störungsfreien und geordneten Betriebes.
- Umsetzung des Schwimmbadfinanzierungsgesetzes anhand der definierten Strukturen und Zeitpläne.
- Genehmigung Antrag für den Geldmittelbedarf für die Umsetzung des Sanierungspaket "Modul 1" durch den Regierungsrat.
- Abschluss der Planersubmission für das Sanierungspaket "Modul 1".
- Beauftragung der Planer für die Umsetzung des Sanierungspaket "Modul 1".
- Durchführung Planungsprozess "Bauprojekt mit Baugenehmigungsverfahren"
- Weiterhin gilt es dem Substanzerhalt der in die Jahre gekommenen Anlagen höchste Aufmerksamkeit zukommen zu lassen, damit der Betrieb auch in Zukunft uneingeschränkt und nachhaltig aufrechterhalten werden kann.

Schlusswort

Für die vergangene Nutzung durch unsere Badegäste und den verschiedenen Nutzergruppen möchten wir uns als SGA-Team herzlichst bedanken.

Dank des Gemeinderates

Dem Verwaltungsrat und den Angestellten des Bades gebührt wiederum ein herzlicher Dank für ihren grossen Einsatz, den sie auch im vergangenen Jahr für das Schwimmbad Altdorf geleistet haben. Aber auch allen weiteren Personen, Vereinen und Institutionen, die sich im Berichtsjahr 2018 für das Bad und dessen Interessen eingesetzt haben, dankt der Gemeinderat herzlich. Die Urner Bevölkerung weiss die breite Angebotspalette des Bades sehr zu schätzen.

1.4.7 Energie und Umwelt

Die Gemeinde Altdorf verfügt über sechs unpersönliche SBB-Generalabonnemente (Tageskarten Gemeinden). Im vergangenen Jahr wurden total 1'963 Tageskarten ausgegeben. Die Auslastung betrug somit im Durchschnitt 89.6 Prozent. Mit dem Ziel, den öffentlichen Verkehr auch künftig zu fördern, wird das Leistungsangebot der Gemeinde auch im laufenden Jahr weitergeführt.

"Einfach gut unterwegs", so der Slogan zum CityBus Altdorf. Seit dem 30. November 2013 läuft nun das CityBus-Projekt. Jeweils samstags bringt der CityBus die Fahrgäste von den Altdorfer Quartieren ins Zentrum und wieder zurück. Das erweiterte ÖV-Angebot entlastet die Strassen im Dorfzentrum von zusätzlichem Verkehr und dient der Standortattraktivität. Über 14'500 Personen haben das attraktive Angebot bereits genutzt. Und es sollen noch mehr werden, denn der CityBus Altdorf fährt auch im 2019.

Im letzten Jahr wurden auf dem Unterlehn zwei Flohmärkte veranstaltet. Interessierte erhielten die Gelegenheit, einen Marktstand zu mieten und eigene Gegenstände zu verkaufen. Auch 2019 werden wiederum zwei Flohmärkte organisiert.

Die Mobilität ist ein wichtiger Bestandteil unserer Gesellschaft geworden. Wir sind ständig in Bewegung, zu Fuss, per Velo oder mit dem Auto. Der Verkehr entwickelt sich unglaublich dynamisch, bringt aber auch viele Probleme mit sich, darunter die Lärm- und Luftbelastung. Eine Antwort auf diese Herausforderung könnte die Elektromobilität sein. Am dritten Urner Mobilitätstag "ur!mobil 2018" standen deshalb unterschiedliche Elektrofahrzeuge im Fokus. Gemeinsam mit dem Elektrizitätswerk Altdorf, und weiteren Partnern präsentierte die Energiestadt Altdorf am 21. April 2018 - auf dem Altdorfer Winkelplatz - eine spannende Sonderausstellung zum Thema "Elektromobilität". Zu bestaunen gab es unter anderem den Weltrekord- Elektroboliden "Grimsel", welcher von Studenten der ETH Zürich und der Hochschule Luzern entwickelt und gebaut wurde.

Viele Dinge landen im Abfall, obwohl sie nur geringfügig beschädigt sind und mit wenig Aufwand wieder voll funktionstüchtig wären. Ein gutes Argument, die Thematik "Flicken – Um-nutzen – Teilen/Weitergeben" genauer unter die Lupe zu nehmen. Veranstaltungen wie zum Beispiel Repair Cafés bieten die Möglichkeit, konkret etwas gegen den Ressourcenverschleiss und die wachsenden Abfallberge zu unternehmen. Am ersten "Repair Café plus", das am 15. September 2018 auf dem Altdorfer Lehnplatz und im Zeughaus stattfand, haben freiwillige Reparatur-Profis - zusammen mit den Besitzerinnen und Besitzern der Gegenstände - Elektrogeräte, Textilien, Holzspielzeuge und vieles mehr, gratis repa-

riert. Ergänzend dazu haben Kunsthandwerkerinnen gezeigt, wie Abfallprodukte oder scheinbar nutzlose Gegenstände für die Schaffung neuer Produkte verwendet werden können. Die Sonderausstellung stiess bei der Bevölkerung auf grosses Interesse und wird 2019 wieder durchgeführt.

Dank

Der Gemeinderat dankt an dieser Stelle allen, die sich jahrein und jahraus in irgendeiner Weise für unsere Gemeinde eingesetzt haben.

Altdorf, im April 2019

Gemeinderat Altdorf

Dr. Urs Kälin, Gemeindepräsident
Markus Wittum, Gemeindeschreiber

1.4.8 Bericht des Schulrates Altdorf

Der Schulrat behandelte im 2018 anlässlich von 16 Sitzungen 422 protokollierte Geschäfte. Zudem wirkten Schulratsmitglieder in verschiedenen Arbeits- und Projektgruppen mit.

Die Schwerpunkte des Jahres 2018 bildeten u.a. folgende Themen: Umsetzung Lehrplan 21, Schulraumplanung, Schulbudget, Anpassung Stundentafel, Bildung Unterrichtsteams, ICT-Infrastruktur, Einarbeitung neuer Gesamtschulleiter, Entwicklung Schüler- und Klassenzahlen, Suche und Anstellung von Lehrpersonen, Schulbudget, Schulleitungspensen, Planung Erweiterung Schulhaus Hagen, Umsetzung Bundesgerichtsentscheid unentgeltliche Volksschule, Bearbeitung diverser Vernehmlassungen.

Die Personalplanung für das Schuljahr 2018/19 war für die Personalverantwortlichen eine anspruchsvolle Herausforderung. Dank dem unermüdlichen Einsatz der Arbeitsgruppe Personal und der Flexibilität des Lehrpersonals konnten alle offenen Stellen besetzt werden. Auch bei der Gesamtschulleitung gab es einen Wechsel zu verzeichnen, Remo Krummenacher hatte auf das Ende des Schuljahres 2017/18 die Kündigung eingereicht. Als neuen Gesamtschulleiter konnte der Schulrat den in Brunnen wohnende Andi Meyer gewinnen. Auf das Schuljahr 2018/19 hat der Schulrat insgesamt 12 Neuanstellungen vorgenommen.

Ende 2018 ist Vizepräsidentin Martina Schuler nach 6 Jahren Ratstätigkeit aus dem Schulrat ausgetreten. Die Schule Altdorf dankt der engagierten Schulrätin für den grossen Einsatz und wünscht ihr alles Gute für die Zukunft. Bei den Schulratswahlen vom 23. September 2018 wurde Regula Epp als neues Mitglied für die Amtszeit 2019/2020 gewählt. Wiedergewählt wurden Adrian Dittli (Präsident), Silvia Brücker (neu als Vizepräsidentin), Harry Ilg (Verwalter) und Lea Gisler (Mitglied).

Der Schulrat dankt allen an der Schule angestellten Personen für ihre Arbeit und wünscht Ihnen weiterhin viel Befriedigung bei ihrer verantwortungsvollen Tätigkeit. Weiter bedankt er sich bei allen, die sich in irgendeiner Form für die Anliegen und Belange der Schule eingesetzt haben.

Die nachfolgenden Lehrpersonen konnten im Jahr 2018 ein Dienstjubiläum feiern. Der Schulrat dankt ihnen für die langjährige, pflichtgetreue Arbeit im Dienste der Schule.

- Mattmann Rony, Schulleiter/Primarlehrer 35 Jahre
- Näpflin Inge, Primarlehrerin 30 Jahre
- Probst Esther, Oberstufenlehrerin 30 Jahre
- Aschwanden Marie-Louise, Primarlehrerin 25 Jahre
- Furger Imelda, Kindergärtnerin 25 Jahre

- Herger Luzia, Schulische Heilpädagogin 25 Jahre
- Truttmann Petra, Kindergärtnerin 25 Jahre
- Arnold Emanuela, Primarlehrerin 20 Jahre
- Bachmann Helen, Primarlehrerin 20 Jahre
- Valsecchi Carmen, Deutschlehrerin 20 Jahre
- Walker Rita, Lehrerin für textiles Gestalten 20 Jahre

Folgende Lehrpersonen sind auf den 1. August 2018 pensioniert worden:

- Egli Nicole, Primarlehrerin
- Henry Euler, Schulischer Heilpädagoge
- Huber Silvia, Schwimmassistentin
- Vetter Peter, Oberstufenlehrer
- Zraggen Elisabeth, Primarlehrerin

Der Schulrat dankt den neu Pensionierten herzlich für die langjährige Treue und die wertvolle Arbeit zum Wohle der Schuljugend. Er wünscht ihnen viel Freude und alles Gute auf dem neuen Lebensabschnitt.

Schülerbestand (Stichdatum: 15. Oktober)

	Schuljahr 2018/19	Schuljahr 2017/18
Kindergarten	198	198
Primarschule	519	520
Integrierte Oberstufe	169	170
Total	886	888

Von den 886 Schülerinnen und Schülern sind 436 weiblich und 450 männlich. 153 Schulkinder (17.3%) haben eine ausländische Nationalität (Vorjahr 17.3%).

Klassenbestand

	Schuljahr 2018/19	Schuljahr 2017/18
Kindergarten	10	10
Primarschule	27	27
Integrierte Oberstufe	9	10
Total	46	47

Lehrpersonen (Stichdatum: Beginn Schuljahr)

	Schuljahr 2018/19	Schuljahr 2017/18
Kindergarten	16	16
Primarschule	43	42
IF/IS Kindergarten/Primarschule	16	13
Integrierte Oberstufe	15	17
IF/IS Oberstufe	4	3
Turnen / Schwimmen	3	4
Musik	4	4
Deutschunterricht für Fremdsprachige	4	4
Textiles Gestalten / Hauswirtschaft	7	7
Religion	9	8
Schulleitung	4	4
Total	125	122

Von den 125 Lehrpersonen im Schuljahr 2018/19 sind 93 Frauen (77.4%) und 32 Männer (25.6%). Ein Vollpensum haben 22 Lehrpersonen (17.6%), ein Teilpensum 103 Lehrpersonen (82.4%).

Das Beschäftigungsvolumen der 125 Lehrpersonen beträgt 78,9 Vollzeitstellen (Vorjahr: 78,8). Ohne Religionslehrpersonen, die bei der Kirche angestellt sind, beträgt das Beschäftigungsvolumen 77,5 Vollzeitstellen (Vorjahr: 77,3).

In den obigen Zahlen nicht enthalten ist das 80%-Pensum der Schulsozialarbeiterin.

Mutationen beim Lehrpersonal

Austritte auf Ende Schuljahr 2017/18

- Andrey Sophie, Schulsozialarbeiterin
- Egli Nicole, Primarlehrerin
- Euler Henry, Schulischer Heilpädagoge
- Gisler Lea, Primarlehrerin
- Huber Silvia, Schwimmassistentin
- Krummenacher Remo, Gesamtschulleiter
- Marty Christoph, Musiklehrer
- Scheidegger Kenny, Oberstufenlehrer (Jahresurlaub)
- Vetter Peter, Oberstufenlehrer
- Zberg Andrea, Kindergärtnerin (Jahresurlaub)
- Zraggen Elisabeth, Primarlehrerin
- Zürcher David, Turn- und Sportlehrer

Eintritte auf Anfang Schuljahr 2018/19

- à Wengen Anna, Schulische Heilpädagogin
- Arnold Flavia, Kindergärtnerin
- Arnold Rahel, Primarlehrerin für IF
- Barbaro Nina, Persönliche Assistenz IS
- Baumann Nina, Oberstufenlehrerin
- Brand Myriam, Schulsozialarbeiterin
- Dällenbach Yaëlle, Musiklehrerin
- Euler Frederic, Primarlehrer (Rückkehr aus Urlaubsjahr)
- Furrer Beni, Schulischer Heilpädagoge
- Huwyler Sibylle, Schwimmassistentin
- Kündig Janine, Primarlehrerin
- Meyer Andi, Gesamtschulleiter
- Müller Andrea, Primarlehrerin
- Sutter Michaela, Primarlehrerin (Rückkehr aus Urlaubsjahr)
- Stadler Doris, Religionslehrerin (Anstellung durch Kirche)

Altdorf, im März 2019

Für den Schulrat
Adrian Dittli, Präsident

1.4.11 Bericht der Baukommission

	2018	2017
Baubewilligungen wurden erteilt:		
Einfamilienhäuser	4	17
Mehrfamilienhäuser	19	14
Industrie- und Gewerbebauten	5	3
Andere Bauten	23	28
Umbauten	31	26
Solaranlagen	10	10
Diverse Bewilligungen	85	80
Wohnungen in Neubauten	212	154

Altdorf, im Januar 2019

Für die Baukommission
Urs Rieder, Präsident

1.4.12 Bericht des Betreibungsamtes

	2018	2017
Betreibungen	1521	1617
Pfändungsankündigungen	996	1084
Pfändungen	702	876
Verwertungsbegehren	598	579
Konkursandrohungen	23	13
Rechtshilfebegehren	31	30
Arrestbegehren	1	0
Retentionen	2	2
Eigentumsvorbehalte	2	4

1.5 **Beschlussprotokoll der Gemeindeversammlung (Offene Dorfgemeinde) vom Donnerstag, 15. November 2018**

Ort theater(uri), Tellspielhaus Altdorf, grosser Saal

Anwesend 117 Personen insgesamt, davon:
97 stimmberechtigt
20 nicht stimmberechtigt

Vorsitz Dr. Urs Kälin, Gemeindepräsident

Protokoll Markus Wittum, Gemeindeschreiber

Beginn 19:02 Uhr

Ende 20:25 Uhr

Gemeindepräsident Urs Kälin begrüsst die anwesenden Altdorferinnen und Altdorfer im Namen des Gemeinderates zur heutigen Versammlung. Speziell begrüsst er eine Delegation aus Südkorea, die sich für das politische System der Schweiz auf allen Ebenen interessiert und daher heute Abend die Gemeindeversammlung besucht.

Nach dem Hinweis auf die Formalien - ordentliche Einberufung der Versammlung, Information zu den Stimmzählerinnen und Stimmzählern, Feststellung der nicht stimmberechtigten Personen, Führung des Versammlungsprotokolls - wird die Offene Dorfgemeinde eröffnet.

Anschliessend gedenkt der Vorsitzende den Altdorferinnen und Altdorfern, die seit der letzten Gemeindeversammlung verstorben sind. Ihnen zu Ehren erhebt sich die Versammlung zu einer Schweigeminute.

Einwendungen, Bemerkungen zur Traktandenliste bestehen nicht. Diese gilt damit als unverändert genehmigt.

1. Genehmigung Beschlussprotokoll der Gemeindeversammlung vom 7. Juni 2018

Die Beschlüsse der Gemeindeversammlung vom 1. Juni 2018 sind im Separatdruck "Budget 2019" publiziert. Es werden keine Einwendungen erhoben. Das Protokoll gilt damit als genehmigt.

2. Orientierungen

Zu den nachstehenden beiden Themen orientieren **Gemeindepräsident Urs Kälin** und **Verwalter Pascal Ziegler**:

Personelles

Svenja Schuler beendete Ende Juli erfolgreich ihre kaufmännische Lehre auf der Gemeindeverwaltung. Als neue Lernende wurde die Altdorferin Livia Hürli-mann gewählt.

Gesamtschulleiter Remo Krummenacher schied per Ende Schuljahr aus dem Gemeindedienst aus. Als Nachfolger wählte der Schulrat Andy Meier. Er hat seine Aufgabe am 1. August angetreten, genau wie die neue Schulsozialarbeiterin Myriam Brand, die Sophie Andrey ersetzte.

Auch im zweiten Halbjahr gab es Dienstjubiläen zu feiern. Am 1. Oktober war Ernst Stadler 30 Jahre Hauswart, zuerst im Mehrzweckgebäude Winkel, dann in den Schul- und Sportanlagen Feldli; am 1. November war Marino Binaghi 20 Jahre Gemeinde-vorarbeiter und am 1. Dezember wird Anton Arnold 30 Jahre Leiter der Altdorfer Bauabteilung sein.

Tiefgarage Gemeindehausplatz

Gemeindepräsident: Ende Juni 2018 erfolgte die Baueingabe. Erfreulicherweise gab es keine Einsprachen. Differenzen bestehen noch mit den zuständigen Stellen des Natur- und Heimatschutzes. Aus diesem Grund hat die Baukommission Ende September 2018 das Baugesuch zur Überarbeitung zurückgewiesen. Eine Teilbewilligung wurde für den unterirdischen Teil (Tiefgarage) erteilt. Damit steht dem geplanten Baubeginn Anfang Januar nichts entgegen.

Die Kritik der Natur- und Heimatschutzkommission und der kantonalen Abteilung Natur- und Heimatschutz betrifft die Ersatzpflanzung und den Personenzugang beim Gemeindehaus. Beim Personenzugang wird die Grösse des Baukörpers kritisiert. Die Ersatzpflanzung wird sowohl in ihrer Qualität als auch in der Quantität bemängelt. Beim Gemeindehausplatz erachten es die zuständigen Stellen als angebracht, dass die Ersatzpflanzung in gleicher Anzahl auf dem Platz selber realisiert wird. Die Ersatzpflanzung war im Bauprojekt ausschliesslich an den Platzrändern geplant. Mit der Forderung nach zusätzlichen Bäumen kann dieses Konzept nicht weiterverfolgt werden. Geplant sind neu drei Bäume in der Platzmitte. Das Anliegen des Gemeinderates besteht darin, die in Aussicht gestellte Anzahl Parkplätze tatsächlich zu realisieren, was über eine Optimierung des Grundrisses in den Untergeschossen möglich sein sollte. Beim Personenzugang soll das Volumen durch den Verzicht auf einen Personenlift reduziert werden. Trotzdem bleibt die Tiefgarage durch zwei öffentlich zugängliche Liftanlagen auf der Liegenschaft Winterberg barrierefrei zugänglich. Die aufgezeigte Projektbereinigung wurde bereits mit den zuständigen Gremien und mit interessierten Personen besprochen. Die Reaktionen fielen positiv aus und eine Zustimmung zum Baugesuch wurde in Aussicht gestellt.

Das Bauprojekt wird dem Gemeinderat voraussichtlich noch im November zur Genehmigung vorgelegt und dann der Baukommission eingegeben. Mit der definitiven Baubewilligung wird im Januar 2019 gerechnet. Der Baubeginn ist für den 7. Januar 2019 vorgesehen. Ab diesem Zeitpunkt wird der Gemeindehausplatz gesperrt sein. Damit die Erschliessung der benachbarten Liegenschaften weitgehend gewährleistet werden kann, wird die Tiefgarage in zwei Etappen gebaut. Die Bauarbeiten werden voraussichtlich im Herbst 2019 abgeschlossen sein und die oberirdischen Parkplätze können wieder in Betrieb genommen werden. Die Inbetriebnahme der unterirdischen Parkplätze ist stark abhängig vom Baufortschritt bei der Überbauung Winterberg, da die beiden Tiefgaragen über dieselbe Rampe erschlossen werden. Zurzeit ist davon auszugehen, dass die Inbetriebnahme in der ersten Jahreshälfte 2020 erfolgen kann. Der Gemeinderat und die Totalunternehmung werden alles daransetzen, die Bauarbeiten im Bereich der Einfahrt zu forcieren. Die Öffentlichkeit wird auf dem Laufenden gehalten.

Die Sperrung der Parkplätze wird insbesondere für das Gewerbe im Unterdorf und die Kirchgänger unangenehm sein. Der Gemeinderat hat sich bemüht, auf einer Nachbar-liegenschaft eine alternative Parkierungsmöglichkeit zu schaffen, was aus betrieblichen Gründen nicht möglich war. In unmittelbarer Nähe gibt es jedoch zahlreiche weitere Parkierungsmöglichkeiten. Zudem ist das Unterdorf gut mit den öffentlichen Verkehrsmitteln erreichbar. Am Samstag verkehrt zusätzlich der Citybus. Der Gemeinderat dankt allen Betroffenen für ihr Verständnis.

Neues Gemeinderecht

Das Urner Gemeindegesetz ist am 1. Juni 2017 in Kraft getreten. Die Gemeinden sind gehalten, ihr Gemeinderecht dem neuen Gesetz anzupassen. Dazu haben sie fünf Jahre Zeit, d.h. bis längstens Juni 2022. Das Gemeindegesetz verlangt, neben der Anpassung der Gemeindeordnung, die Schaffung von zwei weiteren Rechtserlassen. Das sind:

- die Verordnung über das Verfahren an der Gemeindeversammlungen GVV (Artikel 14 Gemeindegesetz)
- die Verordnung über das Verfahren in den Behörden BVV (Artikel 18 Gemeindegesetz)

In der Gemeinde Altdorf wurden die Arbeiten im Frühling 2018 aufgenommen. Die ersten Entwürfe für die neuen Rechtserlasse liegen vor. Es ist folgendes weiteres Vorgehen angedacht:

- Bereinigung der Entwürfe durch Gemeinderat

- Vernehmlassungsverfahren (sicher politische Parteien, Behörden der Gemeinde)
- Bereinigung und Verabschiedung Botschaft
- Entscheid Offene Dorfgemeinde

Ziel ist es, für die Gesamterneuerungswahlen im Herbst in zwei Jahren parat zu sein.

Abbruch Hagenhaus und Photovoltaikanlage

Verwalter: Bereits auf das Schuljahr 2020/21 müssen die neuen Schulräume bezugs-bereit sein. Die Planungsarbeiten sind auf Kurs. Da das Wettbewerbsprojekt sehr solide geplant wurde, waren beim Raumprogramm einzig die Garderoben grundlegend zu überarbeiten. Die Zusammenarbeit mit der Lehrerschaft funktioniert sehr gut. Der Gemeinderat hat Ende Oktober das Bauprojekt und den Kostenvoranschlag genehmigt. Der Baukredit von CHF 4,129 Mio. kann gemäss Kostenvoranschlag eingehalten werden. Aufgrund von höheren Kosten beim Tragwerk (z. B. Erdbebensicherheit) und bei der Gebäudetechnik (z. B. Elektrohausanschluss) müssen auf Optionen verzichtet werden (Trinkbrunnen Foyer Erdgeschoss, Pavillondach wird in einer kostengünstigeren Variante ausgeführt, auf Kunst am Bau wird im Moment verzichtet). Diese können je nach Vergabeerfolgen wieder aufgenommen werden.

Im Verlauf der Planung ist der Gemeinderat beauftragt worden, die Realisierung einer PV-Anlage im Rahmen des aktuellen Projekts zu prüfen. Die Firma e4plus ag, Kriens hat im Auftrag des Gemeinderates eine Machbarkeitsstudie erstellt und verschiedene Varianten geprüft. Zusätzlich wurde im Zusammenhang mit der anstehenden Dachsanierung bei der Turnhalle Feldli auch die Realisierung einer Flachdachanlage geprüft.

Der Variantenvergleich zwischen Schulhaus Hagen und Turnhalle Feldli zeigt, dass eine Flachdachanlage auf dem Feldlidach bedeutend wirtschaftlicher ist, als eine Indachanlage oder gar eine Anlage mit Solardachziegeln beim Schulhaus Hagen. Eine Anlage mit Solardachziegeln ist nicht wirtschaftlich zu betreiben. Eine Indachanlage kann nur knapp kostendeckend betrieben werden. Darum hat der Gemeinderat entschieden, eine Anlage auf dem Dach der Turnhalle Feldli zu favorisieren und eine Anlage auf dem Schulhaus Hagen im Rahmen des aktuellen Projekts nicht weiter zu verfolgen bzw. erst dann wieder aufzunehmen und neu zu beurteilen, wenn auf der Turnhalle Feldli, beispielsweise aus statischen Gründen, keine Anlage realisiert werden kann.

Am 5. November 2018 ist das Baugesuch zuhanden der Baukommission Altdorf eingereicht worden. Am 16. November 2018 wird das Bauvorhaben im Amtsblatt publiziert und die Bauprofile werden gestellt. Die Unterlagen liegen während 20 Tagen auf der Bauabteilung öffentlich auf. Gehen keine Einsprachen ein, wird

Die Gemeindeversammlung dankt den aus den Behörden ausscheidenden Personen mit grossem Applaus.

4. Budget 2019 mit Festsetzung Steuerfuss

Nach einleitenden Worten von **Gemeindepräsident Urs Kälin** erläutert **Verwalter Pascal Ziegler** die Kernpunkte des Budgets bzw. zum Steuerfuss.

Der Gemeinderat beantragt, den Steuerfuss für die natürlichen Personen unverändert bei 95 % zu belassen. Auch der Kapitalsteuersatz soll wie bis anhin bei 0.01 ‰ belassen werden.

Marco Infanger, Präsident Rechnungsprüfungskommission, empfiehlt einerseits Eintreten und Genehmigung des Budgets, andererseits dem Antrag des Gemeinderates, Steuerfuss und Kapitalsteuersatz unverändert zu belassen, zuzustimmen.

Voten zum Eintreten gibt es nicht. Eintreten wird beschlossen.

Steuerfuss 2019 der natürlichen Personen

Bemerkungen oder Anträge zu dem vom Gemeinderat beantragten Steuerfuss für die natürlichen Personen gibt es nicht. In der darauffolgenden Abstimmung wird dem Steuerfuss für die natürlichen Personen in der Höhe von 95 % mit grossem Mehr zugestimmt.

Kapitalsteuersatz für juristische Personen 2019

Bemerkungen oder Anträge zu dem vom Gemeinderat beantragten Steuersatz für die juristischen Personen gibt es nicht.

Auch dem Antrag, den Kapitalsteuersatz für juristische Personen bei 0,01 ‰ zu belassen, wird mit grossem Mehr entsprochen.

Erfolgsrechnung 2019

Im Rahmen der Behandlung der Erfolgsrechnung sind aus der Versammlung keine Fragen, Bemerkungen oder Anträge zu verzeichnen.

Rückkommen wird nicht verlangt.

Anschliessend wird das Budget für die Erfolgsrechnung der Gemeinde Altdorf für das Jahr 2019 mit grossem Mehr genehmigt.

Investitionsrechnung 2019

Auch die Investitionsrechnung gibt zu keinen Fragen, Bemerkungen oder Anträgen Anlass.

Rückkommen wird nicht verlangt.

Anschliessend wird die Investitionsrechnung der Gemeinde Altdorf für das Jahr 2019 mit grossem Mehr genehmigt.

Budget der Wasserversorgung für das Jahr 2019

Der **Präsident der Wasserkommission, Hansruedi Huwiler**, erläutert das Budget 2019 der Wasserversorgung.

Es wird Eintreten auf das Budget der Wasserversorgung Altdorf beschlossen.

Erfolgsrechnung Wasserversorgung 2019

Die Erfolgsrechnung der Wasserversorgung Altdorf wird diskussionslos und ohne Voten aus der Versammlungsmitte durchberaten.

Rückkommen wird nicht verlangt.

Die Erfolgsrechnung der Wasserversorgung Altdorf für das Jahr 2019 wird mit grossem Mehr genehmigt.

Investitionsrechnung Wasserversorgung 2019

Auch die Investitionsrechnung der Wasserversorgung Altdorf wird diskussionslos und ohne Voten aus der Versammlungsmitte durchberaten.

Rückkommen wird nicht verlangt.

Die Investitionsrechnung der Wasserversorgung Altdorf für das Jahr 2019 wird gleichermassen mit grossem Mehr genehmigt.

5. Einbürgerungen

Gemeindepräsident: Anlässlich der Gemeindeversammlung vom Juni wurde über die geänderten gesetzlichen Grundlagen orientiert. Dabei wurde

aufgezeigt, dass die bis Ende 2017 eingegangenen Gesuche nach altem Recht zu behandeln sind. Dies gilt auch für die heute zur Entscheidung anstehenden Gesuche.

Es werden die Voraussetzungen für die Erteilung des Gemeindebürgerrechts aufgezeigt. Zudem werden die zu erfüllenden Eignungskriterien und der Verfahrensablauf erläutert. Der Antrag des Gemeinderates an die Gemeindeversammlung zu einem Einbürgerungsgesuch gilt als angenommen, wenn aus der Versammlungsmitte kein Gegenantrag gestellt wird, sich ein solcher als unzulässig erweist oder von der Gemeindeversammlung abgelehnt wird.

Der Gemeinderat beantragt der Dorfgemeinde, wie in der Botschaft zur Gemeindeversammlung beschrieben, den folgenden Personen das Gemeindebürgerrecht zu erteilen:

- Cynthia und Aaron Czekalla
- Sardar Mazuri mit den Kindern Luna, Lara und Aya
- Katja und Beatrix Koens
- Marco Tollari
- Sven und Andrea Witzel

Gegenanträge werden nicht gestellt. Damit gilt der Antrag des Gemeinderates als angenommen, die Einbürgerungsgesuche für die zuvor erwähnten Personen sind genehmigt.

6. Genehmigung neuer Gesellschaftsvertrag Rechenzentrum Altdorf (RZA)

Gemeindepräsident Urs Kälin stellt den Gesellschaftsvertrag RZA und die zwei Anhänge in Ergänzung zu den Ausführungen in der Botschaft vor.

Marco Infanger, Präsident der Rechnungsprüfungskommission, verzichtet darauf, sich namens der Kommission zur Vorlage zu äussern.

Eintreten wird beschlossen.

Das Wort wird nicht verlangt. In der darauffolgenden Abstimmung wird der neue Gesellschaftsvertrag für das Rechenzentrum Altdorf (RZA) wie beantragt, mit grossem Mehr genehmigt.

7. Umfrage

Elias Arnold, SVP Altdorf, äussert sich zur Sanierung der Schützengasse. Die SVP stand dem Projekt und der Pflasterung kritisch gegenüber.

Die fertige Schützengasse ist eine Supersache. Allen Beteiligten, Gemeinde, Planer und den Leuten auf der Baustelle, wird ein Kompliment ausgesprochen.

Der **Gemeindepräsident** nimmt das Kompliment erfreut und mit Dank entgegen. Tatsächlich erhält die Gemeinde für das Projekt viel Zuspruch. Für die Behindertenverbände kommt grundsätzlich nur ein asphaltierter Untergrund in Frage. Mit der Realisierung von Testflächen bei der Schützenmatte konnte ein Durchbruch erreicht werden. Das Projekt hat entsprechendes Aufsehen erregt. Es gibt viele Anfragen von Interessierten. Das gute Resultat hat die Verwendung eines neuen Steintyps ("Moderna") der Firma Guber, Alpnach, ermöglicht.

Weiter wird in der Umfrage das Wort nicht verlangt.

Der **Gemeindepräsident** dankt für die Teilnahme, die Diskussionsbeiträge und wünscht einen schönen Abend. Er hofft, dass die Anwesenden noch einen Moment Zeit finden, um beim Apéro mit den zurücktretenden und den neu gewählten Behördenmitgliedern anzustossen und zu diskutieren.

Im Anschluss daran wird die Versammlung unter Applaus geschlossen.

Altdorf, 15. November 2018

Für das Protokoll
Markus Wittum, Gemeindeschreiber

	Rechnung 2018	Budget 2018	Rechnung 2017
Betrieblicher Aufwand	33'552'184.77	34'092'700.00	33'543'047.02
30 Personalaufwand	16'371'456.20	16'398'700.00	16'342'444.75
31 Sach- und übriger Betriebsaufwand	5'379'166.20	5'493'500.00	4'911'185.35
33 Abschreibungen Verwaltungsvermögen	1'847'935.91	1'879'000.00	1'846'255.41
36 Transferaufwand, Beiträge an Dritte	9'829'727.91	10'297'800.00	9'897'943.32
37 Durchlaufende Beiträge	123'898.55	23'700.00	545'218.19
Betrieblicher Ertrag	35'497'406.66	33'793'000.00	33'132'280.82
40 Fiskalertrag	22'809'995.25	21'278'100.00	20'420'936.60
41 Regalien und Konzessionen	496'366.70	531'600.00	419'220.60
42 Entgelte	4'332'321.51	4'498'900.00	4'291'673.39
43 Verschiedene Erträge			124'043.70
45 Entnahmen aus Fonds und Spezialfinanz	16'333.35	7'000.00	18'894.40
46 Transferertrag, Beiträge von Dritten	7'718'485.15	7'453'700.00	7'312'293.94
47 Durchlaufende Beiträge	123'904.70	23'700.00	545'218.19
Ergebnis aus betrieblicher Tätigkeit	1'945'221.89	-299'700.00	-410'766.20
34 Finanzaufwand	322'003.59	266'300.00	274'785.66
44 Finanzertrag	1'396'203.16	894'200.00	961'273.37
Ergebnis aus Finanzierung	1'074'199.57	627'900.00	686'487.71
Operatives Ergebnis	3'019'421.46	328'200.00	275'721.51
38 Ausserordentlicher Aufwand	2'107'735.30		
48 Ausserordentlicher Ertrag	82'900.00	82'900.00	92'100.00
Ausserordentliches Ergebnis	-2'024'835.30	82'900.00	92'100.00
Gesamtergebnis Erfolgsrechnung	994'586.16	411'100.00	367'821.51

Zusammenzug Erfolgsrechnung Funktionale Gliederung

Einwohnergemeinde Altdorf

		Rechnung 2018		Budget 2018		Rechnung 2017	
		Ausgaben	Einnahmen	Ausgaben	Einnahmen	Ausgaben	Einnahmen
	Erfolgsrechnung Total	37'263'623.66	38'258'209.82	35'674'200	36'085'300	35'102'832.68	35'470'654.19
	Nettoergebnis	994'586.16		411'100		367'821.51	
0	ALLGEMEINE VERWALTUNG	5'052'764.88	1'704'473.00	4'342'900	1'108'500	4'234'782.53	1'114'686.30
	Nettoergebnis		3'348'291.88		3'234'400		3'120'096.23
1	ÖFFENTLICHE ORDNUNG UND SICHERHEIT	1'489'593.83	1'093'681.90	1'586'700	1'086'200	1'448'125.60	1'045'706.60
	Nettoergebnis		395'911.93		500'500		402'419.00
2	BILDUNG	14'838'652.90	4'582'069.75	14'531'000	4'491'000	14'647'265.00	4'539'540.95
	Nettoergebnis		10'256'583.15		10'040'000		10'107'724.05
3	KULTUR, SPORT UND FREIZEIT	1'965'379.38	234'308.76	2'050'100	240'100	2'321'091.58	744'282.05
	Nettoergebnis		1'731'070.62		1'810'000		1'576'809.53
4	GESUNDHEIT	2'627'205.85	703'686.95	2'970'200	819'300	2'931'348.55	807'633.70
	Nettoergebnis		1'923'518.90		2'150'900		2'123'714.85
5	SOZIALE SICHERHEIT	5'203'536.94	3'514'741.01	5'256'200	3'558'400	5'016'779.63	3'370'849.74
	Nettoergebnis		1'688'795.93		1'697'800		1'645'929.89
6	VERKEHR	3'112'689.84	667'315.30	2'276'800	640'600	2'043'889.42	638'904.55
	Nettoergebnis		2'445'374.54		1'636'200		1'404'984.87
7	UMWELTSCHUTZ UND RAUMORDNUNG	778'875.67	173'114.55	766'100	144'800	643'598.16	121'417.10
	Nettoergebnis		605'761.12		621'300		522'181.06
8	VOLKSWIRTSCHAFT	695'750.95	688'853.80	353'100	606'700	282'516.95	505'306.65
	Nettoergebnis		6'897.15	253'600		222'789.70	
9	FINANZEN UND STEUERN	1'499'173.42	24'895'964.80	1'541'100	23'389'700	1'533'435.26	22'582'326.55
	Nettoergebnis	23'396'791.38		21'848'600		21'048'891.29	

Zusammenzug Erfolgsrechnung Funktionale Gliederung

Einwohnergemeinde Altdorf

		Rechnung 2018		Budget 2018		Rechnung 2017	
		Ausgaben	Einnahmen	Ausgaben	Einnahmen	Ausgaben	Einnahmen
	Investitionsrechnung	3'210'794.73	391'508.65	3'628'000	414'000	2'579'629.85	304'977.45
	Nettoergebnis		2'819'286.08		3'214'000		2'274'652.40
1	ÖFFENTLICHE ORDNUNG UND SICHERHEIT	159'639.80	40'000.00	160'000	40'000		
	Nettoergebnis		119'639.80		120'000		
2	BILDUNG	907'541.70	80'259.00	590'000	77'000	638'796.55	35'862.00
	Nettoergebnis		827'282.70		513'000		602'934.55
3	KULTUR, SPORT UND FREIZEIT	543'310.66	247'500.00	1'113'000	248'000	900'562.95	255'000.00
	Nettoergebnis		295'810.66		865'000		645'562.95
5	SOZIALE SICHERHEIT					100'000.00	
	Nettoergebnis						100'000.00
6	VERKEHR	1'414'463.12		1'580'000		905'780.65	
	Nettoergebnis		1'414'463.12		1'580'000		905'780.65
7	UMWELTSCHUTZ UND RAUMORDNUNG	157'303.40		115'000		10'518.05	
	Nettoergebnis		157'303.40		115'000		10'518.05
8	VOLKSWIRTSCHAFT	28'536.05	23'749.65	70'000	49'000	23'971.65	14'115.45
	Nettoergebnis		4'786.40		21'000		9'856.20

		Per 31.12.2018	Per 31.12.2017
1	AKTIVEN	37'733'076.96	43'488'150.21
10	Finanzvermögen	19'031'683.49	23'758'106.91
100	Flüssige Mittel	3'703'539.87	6'522'046.76
101	Forderungen	6'903'736.26	8'516'390.84
104	Aktive Rechnungsabgrenzungen	525'370.96	399'910.71
107	Langfristige Finanzanlagen	558'036.40	428'758.60
108	Sachanlagen FV	7'341'000.00	7'891'000.00
14	Verwaltungsvermögen	18'701'393.47	19'730'043.30
140	Sachanlagen VV	15'994'314.12	17'022'963.95
145	Beteiligungen	2'707'079.35	2'707'079.35
2	PASSIVEN	-37'733'076.96	-43'488'150.21
20	Fremdkapital	-22'890'777.48	-29'521'543.84
200	Laufende Verbindlichkeiten	-2'356'767.16	-6'150'448.70
201	Kurzfristige Finanzverbindlichkeiten	-100'607.70	
204	Passive Rechnungsabgrenzung	-343'073.97	-358'666.49
206	Langfristige Finanzverbindlichkeiten	-19'601'000.00	-22'634'300.00
208	Langfristige Rückstellungen	-152'868.00	-41'668.00
209	Spezialfinanzierungen und Fonds im FK	-336'460.65	-336'460.65
29	Eigenkapital	-14'842'299.48	-13'966'606.37
290	Spezialfinanzierungen im EK	-3'608.59	-3'608.59
291	Fonds im EK	-389'846.00	-425'839.05
293	Vorfinanzierungen	-745'900.00	-828'800.00
299	Bilanzüberschuss-/fehlbetrag	-13'702'944.89	-12'708'358.73

Geldflussrechnung

Einwohnergemeinde Altdorf

		Rechnung 2018	Rechnung 2017
Betriebliche Tätigkeit	Ergebnis der Erfolgsrechnung	994'586.16	367'821.51
	Abschreibungen	1'847'935.91	1'846'255.41
	ordentlich		
	zusätzlich	2'000'000.00	-
	Wertberichtigungen Darlehen VV und Beteiligungen VV	-	-
	Veränderungen	1'612'654.58	36'010.96
	Guthaben, Forderungen		
	Rechnungsabgrenzungen	-141'052.77	35'768.37
	Rückstellungen	111'200.00	-
	Vorräte und angefangene Arbeiten	-	-
	Spezial- und Vorfinanzierungen	-118'893.05	-112'242.61
	Verbindlichkeiten, Kreditoren	-3'793'681.54	1'456'758.69
	Gewinne (-) oder Verluste (+) aus Verkauf FV	-450'006.30	-9'332.80
	Geldfluss aus betrieblicher Tätigkeit	2'062'742.99	3'621'039.53
Investitionstätigkeit			
	Ausgaben, Erwerb	-3'210'794.73	-2'579'629.85
	Investitionen, Sach- und immaterielle Anlagen		
	Darlehen und Beteiligungen	-	-
	Investitionsbeiträge	-	-
	Einnahmen, Abgang, Verkauf	391'508.65	304'977.45
	Investitionen, Sach- und immaterielle Anlagen		
	Darlehen und Beteiligungen	-	-
	Investitionsbeiträge	-	-
	Geldfluss aus Investitionstätigkeit	-2'819'286.08	-2'274'652.40
	Finanzierungsüberschuss/-fehlbetrag	-756'543.09	1'346'387.13
Finanzierungstätigkeit			
	Zunahme / Abnahme	-2'932'692.30	-33'800.00
	Darlehen, Finanzverbindlichkeiten		
	Finanz- und Sachanlagen	870'728.50	157'198.30
	Geldfluss aus Finanzierungstätigkeit	-2'061'963.80	123'398.30
	Veränderung des Fonds „Geld“	-2'818'506.89	1'469'785.43

6. Anhang

6.1 Grundsätze zur Rechnungslegung

6.1.1 Angewendetes Regelwerk

Die Jahresrechnung ist in Übereinstimmung mit dem Reglement über das Rechnungswesen der Einwohnergemeinden (RRG; RB 3.2115) und den entsprechenden Weisungen der Finanzdirektion erstellt worden. Diese beziehen sich auf das Handbuch Harmonisiertes Rechnungslegungsmodell für die Kantone und Gemeinden, HRM2, herausgegeben von der Konferenz der Kantonalen Finanzdirektoren.

6.1.2 Rechnungslegungsgrundsätze

Die Rechnungslegung richtet sich nach den Grundsätzen der Bruttodarstellung, der Periodenabgrenzung, der Fortführung, der Wesentlichkeit, der Verständlichkeit, der Zuverlässigkeit, der Vergleichbarkeit und der Stetigkeit gemäss Art. 44 RRG.

6.1.3 Bilanzierungs- und Bewertungsgrundsätze

Grundsätzlich richten sich die Bilanzierungs- und Bewertungsgrundsätze nach dem Handbuch Harmonisiertes Rechnungslegungsmodell für die Kantone und Gemeinden.

Verpflichtungen werden bilanziert, wenn ihre Erfüllung voraussichtlich zu einem Mittelabfluss führen wird und ihr Wert verlässlich ermittelt werden kann.

Das **Fremdkapital** wird zum Nominalwert bewertet.

Anlagen im Finanzvermögen werden zum Verkehrswert am Bilanzierungstichtag bilanziert, wobei eine systematische Neubewertung der Finanzanlagen jährlich, der übrigen Anlagen periodisch, d. h. mindestens alle 10 Jahre stattfindet.

Anlagen im Verwaltungsvermögen werden zu Anschaffungs- bzw. Herstellkosten bilanziert und ordentlich je Anlagekategorie **degressiv** vom Restbuchwert **abgeschrieben**. Die jährlichen Abschreibungssätze auf dem Restbuchwert sind im Anlagespiegel aufgeführt.

Zusätzliche Abschreibungen auf dem Verwaltungsvermögen sind zulässig, soweit kein Bilanzfehlbetrag vorhanden ist. Sie werden im ausserordentlichen Aufwand verbucht.

Die **Aktivierungsgrenze** beträgt CHF 50'000 (gem. Art. 48 RRG)

6.1.4 Abweichungen von HRM2:

Gegenüber dem Handbuch HRM2 wird bezüglich Buchführung und Rechnungslegung in folgenden Punkten abgewichen:

Es wird keine Anlagenbuchhaltung geführt. Im Anlagespiegel können folglich auch keine kumulierten Anschaffungswerte und Wertberichtigungen ausgewiesen werden.

Für die gebührenfinanzierten Bereiche (Ver- und Entsorgung, Heime etc.) werden die Abschreibungen gemäss der Weisung Nr. 2.02 vom 20.11.2010 der Finanzdirektion linear vom Anschaffungswert vorgenommen.

Die Kosten für erzieherische Massnahmen der KESB werden aus Transparenzgründen in der Funktionalen Gliederung 572 anstatt 544 erfasst.

Die Gliederung der Geldflussrechnung wird noch nach den alten Bestimmungen der Fachempfehlung 14 dargestellt bis das Reglement des Rechnungswesens der Gemeinden angepasst wird.

Die Pensionskasse Uri richtet bis zum 65. Altersjahr Überbrückungsrenten aus, welche durch den Arbeitgeber ab dem 62. Altersjahr zu finanzieren sind. Die jährlichen Zahlungen werden der Erfolgsrechnung belastet. Es erfolgt keine Bilanzierung der zukünftigen Verpflichtungen für Überbrückungsrenten. Die zu erwartenden Zahlungen für laufende Überbrückungsrenten betragen per 31. Dezember 2018 CHF 184'417.

Bestehende Ferien- und Überzeitguthaben werden nicht bilanziert.

6.2 Anlagespiegel

Einwohnergemeinde Altdorf

6.2.1 Verwaltungsvermögen

Konto	Buchwert 1.1.2018	Zugänge	Abgänge	ordentliche Abschreibungen	zusätzliche Abschreibungen	andere Bewegungen	Buchwert 31.12.2018	Abschreibung in % Buchwert
Sachanlagen	140	17'022'963.95	3'276'427.48	-457'141.40	-1'847'935.91	-2'000'000.00	-	15'994'314.12
Strassen/Verkehrswege	1401	3'073'000.00	790'577.35	-	-275'577.35	-924'000.00	-	2'664'000.00 7%
Sanierung Attinghauserstrasse	1401.01	461'000.00			-33'000.00		428'000.00	
Sanierung Bäregässli	1401.02	16'000.00			-2'000.00	-14'000.00	-	
Sanierung Lehnplatz	1401.03	248'000.00			-18'000.00	-230'000.00	-	
Sanierung Hellgasse	1401.04	493'000.00			-35'000.00		458'000.00	
Sanierung Gründligasse	1401.05	111'000.00			-8'000.00	-103'000.00	-	
Sanierung Winkelplatz	1401.06	1'249'000.00	4'537.65		-87'537.65		1'166'000.00	
Seedorferstrasse	1401.09	-	127'374.45		-9'374.45	-118'000.00	-	
Sanierung Vogelsanggasse	1401.10	67'000.00			-5'000.00	-62'000.00	-	
Sanierung Grenzgasse	1401.11	29'000.00			-2'000.00	-27'000.00	-	
Strassenbeleuchtungen	1401.12	41'000.00			-3'000.00	-38'000.00	-	
Hagenstrasse	1401.13	251'000.00			-18'000.00	-233'000.00	-	
Langmattstrasse	1401.14	107'000.00			-8'000.00	-99'000.00	-	
Schützengasse	1401.16	-	658'665.25		-46'665.25		612'000.00	
Wasserbau	1402	10'000.00	112'556.25	-	-8'556.25	-114'000.00	-	- 7%
Dorfbach	1402.01	10'000.00	112'556.25		-8'556.25	-114'000.00	-	
Übrige Tiefbauten	1403	258'000.00	28'536.05	-23'749.65	-18'786.40	-244'000.00	-	- 7%
Bannwald Massnahmen	1403.01	258'000.00	28'536.05	-23'749.65	-18'786.40	-244'000.00	-	
Hochbauten	1404	13'193'000.00	1'116'387.96	-327'759.00	-1'402'628.96	-528'000.00	-	12'051'000.00 10%
Schul- und Sportanlage Feldli	1404.01	983'000.00	337'431.80	-72'259.00	-125'172.80		1'123'000.00	
Schwesternhaus Bernarda	1404.02	30'000.00			-3'000.00	-27'000.00	-	
Gemeindehaus	1404.03	295'000.00			-30'000.00		265'000.00	
Schulhaus Marianisten	1404.04	299'000.00			-30'000.00		269'000.00	
Fremdenspital	1404.05	116'000.00			-12'000.00	-104'000.00	-	
Schulhaus Bernarda	1404.06	287'000.00			-29'000.00		258'000.00	
Schulhaus Florentini	1404.07	378'000.00			-38'000.00		340'000.00	
Tellspielhaus	1404.08	765'000.00	309'902.50	-247'500.00	-83'402.50		744'000.00	
Schulhaus St. Karl	1404.09	606'000.00			-61'000.00		545'000.00	
Schulhaus Hagen	1404.10	100'000.00			-10'000.00	-90'000.00	-	
Turnhalle und Aula Hagen	1404.11	8'369'000.00			-837'000.00	-217'000.00	7'315'000.00	
Werkhof Flüelerstrasse	1404.12	399'000.00			-40'000.00		359'000.00	
Pferdekuranstalt	1404.16	101'000.00			-11'000.00	-90'000.00	-	

Konto	Buchwert 1.1.2018	Zugänge	Abgänge	ordentliche Abschreibungen	zusätzliche Abschreibungen	andere Bewegungen	Buchwert 31.12.2018	Abschreibung in % Buchwert
Mehrzweckgebäude Winkel	1404.17	465'000.00	182'726.36		-64'726.36		583'000.00	
Photovoltaikanlage Hagen	1404.19	-	286'327.30	-8'000.00	-28'327.30		250'000.00	
Mobilien, Maschinen, Fahrzeuge	1406	68'000.00	204'386.95	-40'000.00	-117'386.95	-115'000.00	0.00	50%
Infrastruktur TriffAltdorf	1406.50	50'000.00			-25'000.00	-25'000.00	-	
Pikettfahrzeug Feuerwehr	1406.75	6'000.00			-3'000.00	-3'000.00	0.00	
Hubrettungsfahrzeug Feuerwehr	1406.76	5'000.00			-3'000.00	-2'000.00	0.00	
Kommunalfahrzeug Werkhof	1406.77	7'000.00			-4'000.00	-3'000.00	-	
Transportfahrzeug Feuerwehr	1406.78	-	159'639.80	-40'000.00	-59'639.80	-60'000.00	-	
Friedhofffahrzeug	1406.79	-	44'747.15		-22'747.15	-22'000.00	-	
Anlagen im Bau	1407	320'963.95	1'023'982.92	-65'632.75	-	-	1'279'314.12	0%
Sanierung Gitschenstrasse	1407.11	26'541.40	31'496.85				58'038.25	
Personenunterführung Bahnhof	1407.12	44'064.00					44'064.00	
Lärmsanierungen Strassen	1404.14	25'831.65	12'445.30				38'276.95	
Gurtenmundstrasse	1404.16	-	26'114.95				26'114.95	
Seedorferstrasse	1407.17	14'250.95					14'250.95	
Sanierung Schützengasse	1404.18	65'632.75		-65'632.75			-	
Erweiterung Schulhaus Hagen	1404.19	144'643.20	283'782.60				428'425.80	
Kunstrasen Suworowmatte	1407.20	-	50'681.80				50'681.80	
Begegnungszone Altdorf innerorts	1407.21	-	3'451.25				3'451.25	
Parkhaus Gemeindehausplatz	1407.22	-	616'010.17				616'010.17	
Übrige Sachanlagen	1409	100'000.00	-	-	-25'000.00	-75'000.00	-	7%
Abfallkörbe	1409.01	58'000.00			-4'000.00	-54'000.00	-	
Parkleitsystem	1409.02	42'000.00			-21'000.00	-21'000.00	-	
Beteiligungen, Grundkapitalien	145	2'707'079.35	-	-	-	-	2'707'079.35	kaufm. Grundsätze
an Gemeinden und Gemeindezweckver	1452	2'327'000.00	-	-	-	-	2'327'000.00	
Abwasser Uri	1452.01	2'327'000.00					2'327'000.00	
an öffentliche Unternehmen	1454	366'820.00	-	-	-	-	366'820.00	
Beteiligungen öffentl. Unternehmungen	1454.01	866.00					866.00	
Beteiligung EWA	1454.02	293'720.00					293'720.00	
Beteiligung Auto AG	1454.05	42'234.00					42'234.00	
Beteiligung Uri Tourismus AG	1454.10	30'000.00					30'000.00	
an private Unternehmen	1455	13'259.35	-	-	-	-	13'259.35	
Beteiligungen an priv. Unternehmungen	1455.01	13'259.35					13'259.35	
TOTAL		19'730'043.30	3'276'427.48	-457'141.40	-1'847'935.91	-2'000'000.00	18'701'393.47	

6.2.2 Finanzvermögen

Einwohnergemeinde Altdorf

Konto	Buchwert 01.01.2018	Zugänge	Abgänge	Neubewertungen, Wertsteigerungen, Wertverluste	andere Bewegungen	Buchwert 31.12.2018	
Sachanlagen Finanzvermögen	108	7'891'000.00	-	-620'000.00	70'000.00	-	7'341'000.00
Grundstücke unüberbaut	1080	1'104'000.00	-	-	-	-	1'104'000.00
Landparzelle Vinzenzen Mätteli	1080.01	4'000.00					4'000.00
Landparzelle Jakobsried	1080.03	500'000.00					500'000.00
Landparzelle Kompostierplatz ARA	1080.05	600'000.00					600'000.00
Gebäude Finanzvermögen	1084	6'787'000.00	-	-620'000.00	70'000.00	-	6'237'000.00
Liegenschaft RUA	1084.02	3'205'000.00			55'000.00		3'260'000.00
Liegenschaft Byfang	1084.03	620'000.00		-620'000.00			-
Liegenschaft Dr. V. Müller	1084.04	1'832'000.00			13'000.00		1'845'000.00
Liegenschaft Lagerhallen Waldweg	1084.05	1'130'000.00			2'000.00		1'132'000.00

6.3 Beteiligungsspiegel

Einwohnergemeinde Altdorf

Name	Abwasser Uri	EG PRW	LISAG	ZAKU	Wasserversorgung Altdorf	Alters- und Pflegeheim Rosenberg
Rechtsform	Spezialgesetzliche Aktiengesellschaft	Einfache Gesellschaft	Aktiengesellschaft	Spezialgesetzliche Aktiengesellschaft	öffentlich-rechtliche Körperschaft	öffentlich-rechtliche Körperschaft
Tätigkeit/öffentliche Aufgabe	Sicherstellung Abwasserentsorgung	Sicherstellung der Nothilfe für abgewiesene Asylbewerber	Amtliche Vermessung	Sicherstellung Abfallentsorgung	Sicherstellung Wasserversorgung	Langzeitpflege
Nominalkapital (100%)	13'000'000		350'000	10'000'000		
Eigentumsanteil in %	17.9%		8.6%	24.6%	100.0%	100.0%
wesentliche weitere Beteiligte	Gemeinden im Kanton Uri	Gemeinden im Kanton Uri	58% im Besitz des Kantons und der Gemeinden und 42% private Unternehmen	Gemeinden im Kanton Uri	keine	Ab 1.1.2018 zu 100% Einwohnergemeinde
spezifische Risiken	Solidarhaftung	Solidarhaftung		Solidarhaftung	Solidarhaftung	Defizitdeckung; Solidarhaftung
Name und Sitz	Abwasser Uri, Altdorf	EG PRW, Altdorf	LISAG, Bürglen	ZAKU, Attinghausen	Wasserversorgung Altdorf	Alters- und Pflegeheim Rosenberg, Altdorf
Anschaffungswert	2'327'000		30'000			
Buchwert 31.12.2018	2'327'000		12'588			
Wesentliche Zahlungsströme im Berichtsjahr	Abwassergebühren		Betriebsbeitrag	Rückzahlung Gewinnanteil		Langzeitpflege
in CHF	101'360		26'082	49'200		1'188'470
Finanzielle Eckwerte Stichtag	31.12.2017	31.12.2017	31.12.2017	31.12.2017	31.12.2017	31.12.2017
Bilanzsumme	43'008'587		1'684'244	16'695'529	8'795'753	5'681'369
Eigenkapital	19'718'208	408'376	1'253'524	10'393'759	5'537'635	4'371'600
Jahreserfolg	60'339	-43'928	-128'637	239'947	-159'125	-98'839

6.3 Beteiligungsspiegel

Einwohnergemeinde Altdorf

Name	Wasserverbund unteres Reusstal	Schwimmbad genossenschaft Altdorf	Uri Tourismus AG	Kantonsbibliothek Uri	Luftseilbahn Flüelen-Eggberge AG	Zentrum Höfli AG
Rechtsform	öffentlich-rechtliche Körperschaft	Genossenschaft	Aktiengesellschaft	Stiftung	Aktiengesellschaft	Aktiengesellschaft
Tätigkeit/öffentliche Aufgabe	Sicherstellung Wasserversorgung	Betrieb öffentliches Schwimmbad	Tourismusförderung	Schulbibliothek und Freihandausleihe	Erschliessung Gebiet Eggberge	Betreutes Alterswohnen
Nominalkapital (100%)		13'000	100'000		204'000	100'000
Eigentumsanteil in %	40.5%	3.8%	33.3%		9.4%	25.5%
wesentliche weitere Beteiligte	Gemeinden Flüelen, Seedorf und Schattdorf	keine	Gemeinde Flüelen 30%; übrige Gemeinden und Private		Gemeinde Flüelen	Korporationsbürgergemeinde Altdorf 25.5%
spezifische Risiken	Solidarhaftung	Haftung nur mit Genossenschaftskapital	keine	Defizitdeckung: Gemeinde Altdorf 20% Kanton Uri 80%	keine	keine
Name und Sitz	Wasserverbund unteres Reusstal, Altdorf	Schwimmbad genossenschaft Altdorf, Altdorf	Uri Tourismus AG, Altdorf	Stiftung Kantonsbibliothek Uri; Altdorf	Luftseilbahn Flüelen-Eggberge AG, Altdorf	Zentrum Höfli AG, Altdorf
Anschaffungswert		50'000	30'000		24'000	51'000
Buchwert 31.12.2018		857	30'000		671	9
Wesentliche Zahlungsströme im Berichtsjahr	Betriebskosten	Leistungsauftrag; Amortisation IH-Darlehen Zinsübernahme	Beitrag an regionale Tourismusorganisation; Leistungsvereinbarung	Betriebsbeitrag	Leistungsauftrag	
in CHF	61'244	110'000 94'700 45'457	82'876	170'000	33'000	
Finanzielle Eckwerte Stichtag	31.12.2017	31.12.2017	31.12.2017	31.12.2017	31.12.2017	Gesellschaft ist in Liquidation
Bilanzsumme	622'497	1'908'198	774'628	358'224	1'040'903	Liquidator ist Convisa AG
Eigenkapital	459'924	160'737	334'110	91'804	315'600	
Jahreserfolg	78'772	20'692	-36'172	5'361	4'147	

6.3 Beteiligungsspiegel

Name	Sozialdienst Uri Nord	Auto AG	Elektrizitätswerk Altdorf
Rechtsform	Einfache Gesellschaft	Aktiengesellschaft	Aktiengesellschaft
Tätigkeit/öffentliche Aufgabe	Sicherstellen der Aufgaben gemäss Sozialhilfegesetz	Betrieb eines öffentlichen Busnetzes	Sicherstellung der Stromversorgung
Nominalkapital (100%)		235'000	20'000'000
Eigentumsanteil in %		17.5%	1.0%
wesentliche weitere Beteiligte	Attinghauen, Bauen, Flüelen, Isenthal, Seedorf, Seelisberg und Sisikon	Kanton Uri und Urner Gemeinden	CKW Luzern, Kanton Uri
spezifische Risiken	Solidarhaftung	keine	keine
Name und Sitz	Sozialdienst Uri Nord, Altdorf	Auto AG Uri, Schattdorf	Elektrizitätswerk Altdorf, Altdorf
Anschaffungswert		41'250	200'000
Buchwert 31.12.2018		42'234	293'720
Wesentliche Zahlungsströme im Berichtsjahr	Deckung Betriebskosten	Leistungsaufträge	Konzessionsgebühr; Dividende
in CHF	174'182	157'054	496'367 16'000
Finanzielle Eckwerte Stichtag		31.12.2017	31.12.2017
Bilanzsumme		15'210'875	156'345'000
Eigenkapital		6'165'423	43'987'000
Jahreserfolg		390'643	4'293'000

6.4 Rückstellungsspiegel

Einwohnergemeinde Altdorf

	Konto	01.01.2018	Bildung	Auflösung	Verwendung	31.12.2018	Kommentar
Total Rückstellungen		41'668	111'200	-	-	152'868	
kurzfristige Rückstellungen	205	-	-	-	-	-	
langfristige Rückstellungen	208	41'668	111'200	-	-	152'868	
Rückstellung Anteil armasuisse MSA	2085.01	41'668				41'668	Gemäss Vertrag muss der armasuisse nach Ablauf der Mietperiode ein Anteil von 50% des Überschusses abgetreten werden.
Rückstellung Pflegefinanzierung	2085.02		111'200			111'200	Die Krankenversicherer haben aufgrund eines Bundesgerichtsurteils Klage für die Rückforderung von MiGeL-Pauschalen der Jahre 2015 - 2017 eingereicht.

6.5 Gewährleistungsspiegel

Einwohnergemeinde Altdorf

Name und Sitz	Eigentümer, wesentliche Miteigentümer	Typologie der Rechtsbeziehung	Haftung in CHF	wesentliche Zahlungsströme im Berichtsjahr	Angaben zu den gesicherten Leistungen	spezifische zusätzliche Angaben
Abwasser Uri, Altdorf	Gemeinden des Kanton Uri	Solidarhaftung		Abwassergebühren; CHF 101'360		Die Gemeinden haften unbeschränkt und solidarisch für die Verbindlichkeiten
Wasserversorgung Altdorf	Gemeinde Altdorf	Solidarhaftung				Die Gemeinde haftet unbeschränkt und solidarisch für die Verbindlichkeiten der Wasserversorgung Altdorf
Schwimmbadgenossenschaft Altdorf	Genossenschaft	IH-Darlehen	CHF 576'200 CHF 225'000	Leistungsauftrag; CHF 110'000 Zins IH-Darlehen: 94'700 Zinsübernahme: 45'457		Bürgschaft für die Rückzahlung eines Investitionshilfedarlehens des Bundes Ungesicherter Betriebskredit
Alters- und Pflegeheim Rosenberg, Altdorf	Gemeinde Altdorf	Solidarhaftung				Die Gemeinden haften unbeschränkt und solidarisch für die Verbindlichkeiten
ZAKU	Gemeinden des Kanton Uri	Solidarhaftung				Die Gemeinden haften unbeschränkt und solidarisch für die Verbindlichkeiten
Wasserverbund unteres Reusstal, Altdorf	Gemeinden Altdorf, Flüelen, Schattdorf und Seedorf	Solidarhaftung		Deckung Betriebskosten; CHF 61'244		Die Mitgliedergemeinden haften unbeschränkt und solidarsich für die Verbindlichkeiten
Sozialdienst Uri Nord	Gemeinden Altdorf, Attinghausen, Bauen, Flüelen, Isenthal, Seedorf, Seelisberg und Sisikon	Solidarhaftung		Deckung Betriebskosten; CHF 174'182		Die Mitgliedergemeinden haften unbeschränkt und solidarisch für die Verbindlichkeiten

6.6 Eigenkapitalnachweis

Einwohnergemeinde Altdorf

	Spezial- finanzierungen	Fonds im EK	Vor- finanzierungen	Neubewertungs- reserve FV	Aufwertungs- reserve VV	Übriges Eigenkapital	Bilanz- überschuss	Total
Bestand 01.01.2018	3'608.59	425'839.05	828'800.00	-	-	-	12'708'358.73	13'966'606.37
Erhöhungen	-	-	-	-	-	-	994'586.16	994'586.16
Einlagen								-
Neubewertungen								-
Jahresergebnis							994'586.16	994'586.16
Reduktionen	-	35'993.05	82'900.00	-	-	-	-	118'893.05
Entnahmen		35'993.05	82'900.00					118'893.05
Neubewertungen								-
Überträge innerhalb EK								-
Jahresergebnis								-
Bestand 31.12.2018	3'608.59	389'846.00	745'900.00	-	-	-	13'702'944.89	14'842'299.48

Selbstfinanzierungsgrad

Berechnung:

Selbstfinanzierung in % der Nettoinvestitionen

Aussage:

Diese Kennzahl gibt an, welchen Anteil ihrer Nettoinvestitionen die Gemeinde aus eigenen Mitteln finanzieren kann.

Richtwerte:

- Hochkonjunktur >100%
- Normalfall 80% - 100%
- Abschwung < 80%

HRM2						Mittel 6 Jahre
2013	2014	2015	2016	2017	2018	
234.9%	261.3%	50.9%	68.9%	92.5%	168.2%	129.6%

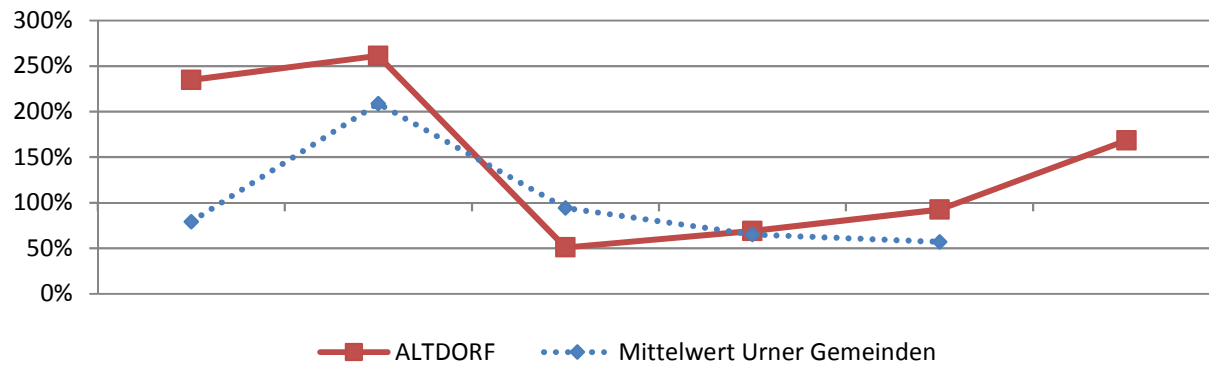

Zinsbelastungsanteil

Berechnung:

Nettozinsen in % des Laufenden Ertrages

Aussage:

Diese Grösse sagt aus, welcher Anteil des Laufenden Ertrags durch den Nettozinsaufwand gebunden ist. Je tiefer der Wert, desto grösser der Handlungsspielraum.

Richtwerte:

- Gut 0% - 4%
- Genügend 4% - 9%
- Schlecht > 10%

HRM2						Mittel 6 Jahre
2013	2014	2015	2016	2017	2018	
0.5%	0.6%	0.6%	0.4%	0.4%	0.4%	0.5%

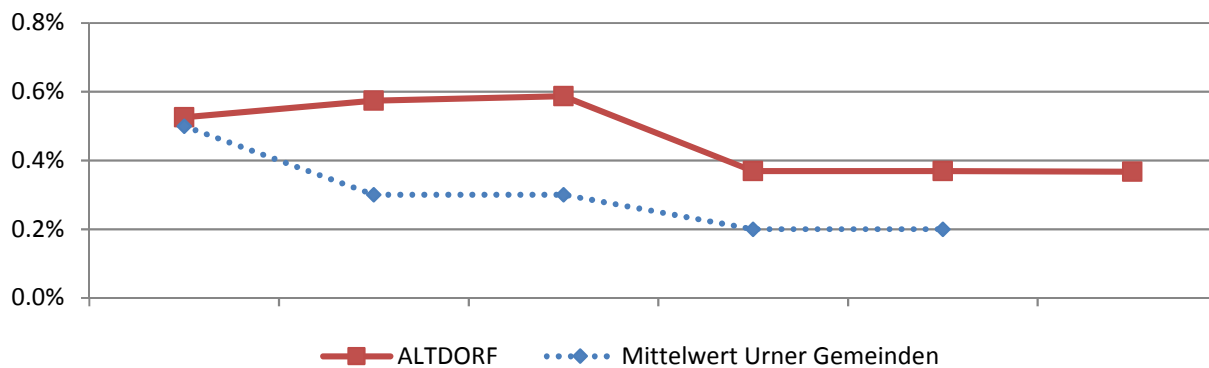

6.7 Finanzkennzahlen

Einwohnergemeinde Altdorf

Nettoverschuldungsquotient

Berechnung:

Nettoschuld I im Verhältnis zum Fiskalertrag

Aussage:

Diese Kennzahl zeigt auf, wieviele Jahrestriechen des Fiskalertrages notwendig sind, um die Nettoschuld abzutragen.

Richtwerte:

Gut < 100%
 Genügend 100% - 150%
 Schlecht > 150%

HRM2						
2013	2014	2015	2016	2017	2018	Mittel 6 Jahre
42.0%	0.9%	15.7%	25.8%	28.2%	16.9%	21.5%

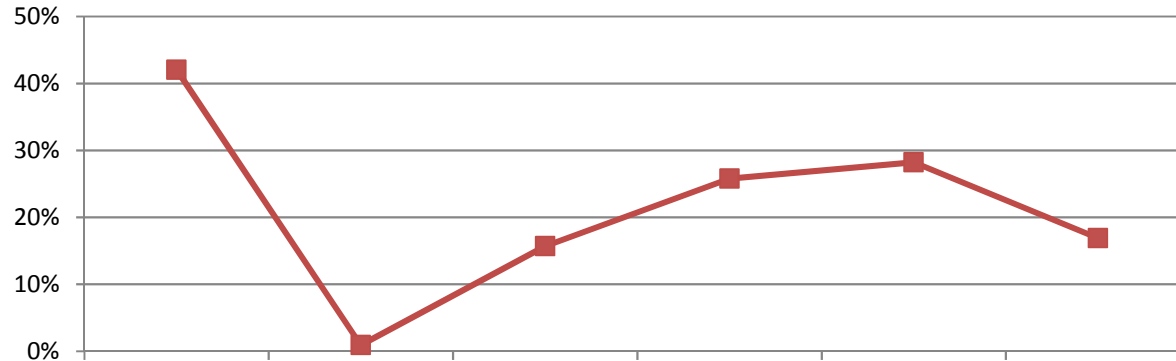

Nettoschuld I pro Kopf (in CHF)

Berechnung:

Fremdkapital abzgl. Finanzvermögen dividiert durch Bevölkerungszahl

Aussage:

Diese Kennzahl zeigt die (+) Nettoschuld bzw. das (-) Nettovermögen pro Kopf auf.

Richtwerte:

Nettovermögen < 0 CHF
 Geringe Verschuldung 0 - 1'000 CHF
 Mittlere Verschuldung 1'001 - 2'500 CHF
 Hohe Verschuldung 2'501 - 5'000 CHF
 Sehr hohe Verschuldung > 5'000 CHF

HRM2						
2013	2014	2015	2016	2017	2018	Mittel 6 Jahre
989	21	350	605	621	409	498

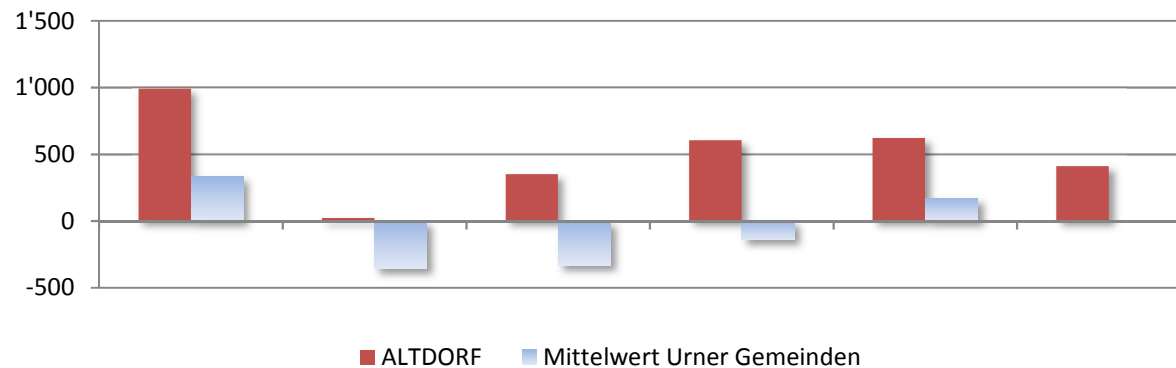

		HRM2						
		2013	2014	2015	2016	2017	2018	Mittel 6 Jahre
Selbstfinanzierungsanteil		13.9%	30.7%	9.2%	14.4%	6.3%	12.9%	15.3%
(Selbstfinanzierung in Prozent des Laufenden Ertrages)	Richtwerte	Gut Mittel Schlecht	> 20% 10% - 20% < 10%		Aussage	Diese Kennzahl gibt an, welchen Anteil ihres Ertrages die Gemeinde zur Finanzierung ihrer Investitionen aufwenden kann.		
		2013	2014	2015	2016	2017	2018	Mittel 6 Jahre
Kapitaldienstanteil		6.6%	2.5%	3.2%	6.3%	5.9%	5.4%	4.9%
(Kapitalkosten in Prozent des Laufenden Ertrages)	Richtwerte	Geringe Belastung Tragbare Belastung Hohe Belastung	0% - 5% 5% - 15% > 15%		Aussage	Der Kapitaldienstanteil gibt Auskunft darüber, wie stark der Laufende Ertrag durch den Zinsendienst und die Abschreibungen belastet ist.		
		2013	2014	2015	2016	2017	2018	Mittel 6 Jahre
Bruttoverschuldungsanteil		102.6%	54.7%	67.4%	76.4%	85.8%	60.0%	73.4%
(Bruttoschulden in Prozent des Laufenden Ertrages)	Richtwerte	Sehr gut Gut Mittel Schlecht Kritisch	< 50% 50% - 100% 100% - 150% 150% - 200% > 200%		Aussage	Diese Kennzahl gibt Auskunft über die Verschuldungssituation und ob die Verschuldung in einem angemessenen Verhältnis zum erwirtschafteten Ertrag steht.		
		2013	2014	2015	2016	2017	2018	Mittel 6 Jahre
Investitionsanteil		6.9%	14.6%	18.8%	20.2%	7.6%	9.2%	13.2%
(Bruttoinvestitionen in Prozent des konsolidierten Gesamtaufwandes)	Richtwerte	Schwach Mittel Stark Sehr stark	< 10% 10% - 20% 20% - 30% > 30%		Aussage	Diese Kennzahl zeigt die Investitionstätigkeit im Verhältnis zum Gesamtaufwand auf.		

6.8 Zusätzliche Angaben zur Jahresrechnung

6.8.1 Erläuterungen zur Jahresrechnung

Es sind keine besonderen Erläuterungen zur Jahresrechnung oder zur Rechnungslegung notwendig.

6.8.2 Beanspruchung Finanzkompetenzen

Gemäss Art. 86 der Gemeindeordnung vom 23. November 1995 haben die Gemeindebehörden bei der Rechnungsablage über die Beanspruchung der Kompetenzen zu orientieren. Gebundene Mehrausgaben fallen ausser Betracht.

Gemeinderat *(Neue Nettoausgaben bis CHF 150'000 pro Jahr)*

0120.3130.00	Anlässe und Empfänge Jubiläum Beziehungen Altdorf bei Nürnberg; Spende Bedürftige	CHF	10'000.00
3220.3635.00	Beiträge an Private Org. und Vereine Höhere Beiträge als budgetiert an verschiedene Vereine und Organisationen	CHF	4'912.00
3220.3636.20	Beitrag an Kellertheater Altdorf Beitrag an Jubiläumsanlass	CHF	2'000.00
3222.3635.00	Beitrag an Betriebsverein theater(uri) einmaliger Beitrag infolge Streichung der Rabatte auf dem Strombezug	CHF	15'000.00

Schulrat *(Neue Nettoausgaben bis CHF 40'000 pro Jahr)*

2120.3110.00	Anschaffung Mobiliar Primarschule Anschaffung zusätzliches Mobiliar	CHF	966.38
2196.3090.00	Aus- und Weiterbildung Schulleitung Weiterbildung MAS-Schulmanagement	CHF	840.00
2190.3110.00	Anschaffung Mobiliar und Geräte Schulsozialarbeit Anschaffung zusätzliches Büromobiliar	CHF	2'342.42

7.1 Wesentliche Abweichungen zum Budget 2018

Einwohnergemeinde Altdorf

Kontonummer	Kontobezeichnung	Rechnung 2018	Budget 2018	Abweichung	Wesentliche Ursache der Abweichung
ERFOLGSRECHNUNG					
0220	Gemeindeverwaltung				
0220.3010.00	Löhne	2'107'442	2'344'300	-236'858	Neu werden die Aufwendungen des Rechenzentrums Altdorf (inkl. Löhne) in der Funktionalen Gliederung 0225 erfasst.
0220.3130.10	Porti, Telefon	47'335	62'100	-14'765	Ab September wurden die Steuerrechnungen im Rahmen des Projektes URTax vom Kanton verschickt. Zudem erfolgten Optimierungen im Versand (z.B. Lohnabrechnungen per Mail).
0220.3133.00	Aufwand Rechenzentrum Altdorf	18'424	-	18'424	Die Aufwendungen des Rechenzentrums Altdorf werden neu in der Funktionalen Gliederung 0225 erfasst. Der Anteil der Gemeinde Altdorf ist transparent ausgewiesen.
0220.4240.20	Dienstleistungen der Informatik		-172'000	172'000	Die Position entfällt aufgrund der separaten Verbuchung des Rechenzentrums Altdorf in der Funktionalen Gliederung 0225.
0225	Rechenzentrum Altdorf	781'119	781'119	-	Siehe Bemerkungen zu den Konti der Funktionalen Gliederung 0220
3222	Tellspielhaus				
3222.3635.00	Beitrag an Betriebsverein theater(uri)	103'000	88'000	15'000	Der Rabatt auf Strombezügen (Konzessionsgebühren) ist entfallen. Zur Überbrückung wurde dem Betriebsverein theater(uri) einmalig ein Beitrag von CHF 15'000 zugesprochen.
4120	Kranken-, Alters- und Pflegeheime				
4120.3634.00	Rückstellung für Pflegerestkosten	111'200	-	111'200	Laut Urteil des Bundesgerichts können MiGeL-Produkte (Mittel- und Geräteliste) nicht mehr zusätzlich verrechnet werden. Der Krankenkassenverband tarifsuisse hat für die Jahre 2015-2017 Rückforderungen gestellt. Die Rückforderungen sind umstritten und werden voraussichtlich gerichtlich entschieden. Der Gemeinderat hat entschieden, eine Rückstellung zu bilden.
5350	TriffAltdorf				
5350.3102.10	Drucksachen, Bücher	7'627	-	7'627	Aus der Veranstaltungsreihe "D'Wält und Üri" ist eine Publikation in Buchform entstanden. Den Ausgaben stehen Einnahmen aus dem Verkauf der Bücher (5350.4250.00) und Sponsoringbeiträge Dritter (5350.4635.00) gegenüber.
5444	Liegenschaften Jugend				
5444.4512.00	Entnahme aus Fonds Jugendtreff	-10'196	-	-10'196	Die Aufwendungen für den Einbau einer Küche im Jugendlokal Bunker wurden dem Fonds Jugendtreff entnommen.

7.1 Wesentliche Abweichungen zum Budget 2018

Einwohnergemeinde Altdorf

Kontonummer	Kontobezeichnung	Rechnung 2018	Budget 2018	Abweichung	Wesentliche Ursache der Abweichung
5791	Krankenkassenprämien				
5791.3635.00	Krankenkassenprämien und Kostenanteil	161'672	120'000	41'672	Gemäss Gesetz ist die Gemeinde verpflichtet, ausgestellte Verlustscheine für Krankenkassenprämien zu übernehmen. Die Aufwendungen richten sich somit nach den eingereichten Verlustscheinen der Krankenkassen und sind nur schwer vorhersehbar.
6150	Gemeindestrassen				
6150.3161.00	Miete Veloeinstellplätze	-	1'100	-1'100	In der Rechnung wurde aufgrund von transitorischen Abgrenzungen jeweils die Miete des Folgejahres abgegrenzt. Dies wurde im Jahr 2018 korrigiert.
7410	Dorfbach, Gewässerverbauungen				
7410.3130.00	Dienstleistungen Dritter	1'474	19'000	-17'526	Für die Umsetzung der neuen Dorfbachverordnung wurde mit höheren Kosten gerechnet.
8200	Forstwirtschaft				
8200.3810.10	Behebung Unwetterschäden	107'735	-	107'735	Der Hangrutsch in der Utzigmatte verursachte Kosten von rund CHF 107'000.
8200.4631.00	Kantonsbeiträge	- 75'415	-	-75'415	An diesen Kosten beteiligen sich Bund und Kanton mit rund CHF 75'000.
8500	Industrie, Gewerbe und Handel				
8500.3635.00	Wirtschaftsförderung	72'021	45'000	27'021	Der Gemeinderat hat im Rahmen seiner Finanzkompetenzen einen Coach für das Altdorfer-Gewerbe eingesetzt. Zudem wurden im Rahmen eines NRP-Projektes (Entwicklungsoffensive Altdorf) die Besucherströme im Dorfkern analysiert.
8500.4631.00	Beitrag Kanton	-31'500	-	-31'500	Beitrag im Rahmen des NRP-Projektes von Bund und Kanton
8500.4635.00	Beiträge Dritter	-6'000	-	-6'000	Beiträge an das Projekt Entwicklungsoffensive Altdorf der Urner Kantonalbank, Neues Altdorf und Uri Tourismus AG
9100	Gemeindesteuern				
9100.4000.00	Einkommenssteuern nat Pers. Rechnungsjahr	-15'849'728	-15'620'900	-228'828	Die Steuererträge der natürlichen Personen verzeichnen einen erfreulichen Anstieg. Die Differenz zum Budget beträgt 1,3%
9100.4000.10	Einkommenssteuern nat Pers. Vorjahre	-408'300	-120'000	-288'300	Diese Position ist erheblichen Schankungen ausgesetzt. Nachdem in den letzten 4 Jahren der budgetierte Betrag nicht erreicht wurde, konnten 2018 wieder höhere Steuernachträge verbucht werden.
9100.4010.00	Gewinnsteuern jur. Pers. Rechnungsjahr	-3'266'220	-2'856'000	-410'220	Der Mehrertrag bezieht sich auf provisorische Rechnungsstellungen auf erwarteten Gewinnen juristischer Personen. Die positive Differenz zum Budget beschränkt sich auf wenige Firmen mit hohem Steueraufkommen.

7.1 Wesentliche Abweichungen zum Budget 2018

Einwohnergemeinde Altdorf

Kontonummer	Kontobezeichnung	Rechnung 2018	Budget 2018	Abweichung	Wesentliche Ursache der Abweichung
9100.4010.10	Gewinnsteuern jur. Pers. Vorjahre	-737'962	-150'000	-587'962	Im Vorjahr (2017) mussten an Firmen Rückzahlungen von mehr als CHF 500'000 geleistet werden. Die Steuernachträge 2018 schliessen hingegen wieder mit einer positiven Differenz zum Budget ab.
9300	Finanz- und Lastenausgleich				
9300.3622.70	Beitrag in Ressourcenausgleich	868'508	950'500	-81'992	Aufgrund der tieferen Steuererträge im Jahr 2017 ist der horizontale Beitrag in den Ressourcenausgleich zurückgegangen.
9500	Ertragsanteile, übrige				
9500.4601.01	Grundstückgewinnsteuern	-237'270	-650'000	412'730	Diese Ertragsposition ist besonders schwierig zu budgetieren. Die Grundstückgewinnsteuer ist grossen Schwankungen und abhängig von wenigen Transaktionen, für die weder der Zeitpunkt noch der Umfang bekannt ist.
9690	Finanzvermögen, übriges				
9690.3440.00	Marktwertanpassungen Wertschriften	69'197	-	69'197	Die Beteiligungen im Finanzvermögen werden jährlich den effektiven Kurswerten angepasst.
9690.4443.00	Marktwertanpassungen Liegenschaften FV	-70'000	-	-70'000	Die Liegenschaften im Finanzvermögen wurden im vergangenen Jahr einer externen Bewertung unterzogen. Die Korrektur der Liegenschaftswerte wurde in der Rechnung 2018 berücksichtigt.
INVESTITIONSRECHNUNG					
2170	Schulliegenschaften				
2170.5040.17	Erweiterung Schulhaus Hagen	283'783	-	283'783	Nachdem der Kredit von CHF 3,994 Mio. an der Urnenabstimmung vom 4. März 2018 genehmigt wurde, sind hier erste Planungsarbeiten ausgeführt worden.
3410	Sport				
3410.5660.10	Beitrag für Photovoltaikanlage	-	320'000	-320'000	Der Kredit für einen Beitrag an eine Photovoltaikanlage auf dem Dach des Schwimmbad Altdorf wurde am 4. März 2018 angenommen. Aufgrund des aktuellen Planungsstands der Gebäudesanierung konnte der Beitrag noch nicht ausgelöst werden.
6150	Gemeindestrassen				
6150.5010.13	Gitschenstrasse	31'497	470'000	-438'503	Die Sanierung der Gitschenstrasse wurde verschoben. Die Arbeiten beginnen im Jahr 2019.
6150.5010.16	Seedorferstrasse	127'374	-	127'374	Die innere Seedorferstrasse wurde in eine Tempo 30 Zone umgestaltet. Vorgesehen waren diese Arbeiten bereits im Jahr 2017. Wegen Einsprachen gegen die flankierenden Massnahmen mussten die Arbeiten verschoben werden.

7.1 Wesentliche Abweichungen zum Budget 2018

Einwohnergemeinde Altdorf

Kontonummer	Kontobezeichnung	Rechnung 2018	Budget 2018	Abweichung	Wesentliche Ursache der Abweichung
6150.5010.21	Planungen Begegnungszone	3'451	100'000	-96'549	Mit den Planungsarbeiten konnte erst Ende Jahr begonnen werden. Vorab ist zu klären, wie die Werkleitungen zu dimensionieren sind. Ferner ist ein Entwässerungskonzept zu erstellen.
6150.5010.24	Schützengasse	593'033	830'000	-236'968	Im Jahr 2018 konnten noch nicht alle Arbeiten abgeschlossen und abgerechnet werden. Der Baukredit kann voraussichtlich eingehalten werden.
6150.5010.27	Klostergasse Süd	-	50'000	-50'000	Wegen Einsprachen gegen die flankierenden Massnahmen konnte die Gitschenstrasse nicht saniert werden. In diesem Zusammenhang wird auch ein kleiner Teil der Klostergasse angepasst. Diese Arbeiten konnten folglich auch nicht ausgeführt werden.
6153	Parkhaus Gemeindehausplatz				
6153.5010.10	Parkhaus Gemeindehausplatz	616'010	-	616'010	Der Kredit für den Bau der Tiefgarage Gemeindehausplatz wurde am 27. November 2017 genehmigt. Mit dem Bau wurde begonnen und es erfolgte eine erste Teilzahlung.
7410	Dorfbach, Gewässerverbauungen				
7410.5020.00	Dorfbach, Gewässerverbauungen	112'556	55'000	57'556	Im Zusammenhang mit der Überbauung Rossmätteli wurde der St. Josefsweg angepasst. Dabei wurde festgestellt, dass der Dorfbach im Bereich St. Josefsweg undicht ist. Die Unterführung des St. Josefsweg musste neu erstellt werden.

7.2 Kreditkontrolle

Einwohnergemeinde Altdorf

Kredite für Neue Ausgaben (nicht gebunden), welche im Rechnungsjahr abgeschlossen wurden oder noch pendent sind.

Kontonummer	Bezeichnung / Projekt	Organ	Datum	Kredit	Ausgaben bis 31.12.2017	Ausgaben 2018	Ausgaben bis 31.12.2018	Restkredit	Abrechnungs- datum
INVESTITIONSRECHNUNG									
6150.5010.10	Sanierung Winkelplatz	Urne	14.06.2015	2'400'000					
	<i>Anteil Gebäude</i>			620'000	514'103		514'103	105'897	
	<i>Anteil Platz</i>			1'780'000	1'384'160	4'538	1'388'698	391'302	
	<i>Gesamtkredit</i>			2'400'000	1'898'263	4'538	1'902'801	497'199	14.08.2018
3222.5040.10	Sanierungen Tellspielhaus	ODG	19.05.2016						
	<i>Gesamtinvestition</i>			2'017'000	1'081'756	309'903	1'391'659	625'342	
	<i>Beitrag Dritter</i>			-1'008'500	-416'000	-247'500	-663'500	-345'000	
	<i>Netto zulasten der Gemeinde</i>			1'008'500	665'756	62'403	728'159	280'342	
2170.5040.17	Planung Erweiterung Schulhaus Hagen	ODG	01.06.2017	240'000	144'643	10'859	155'502	84'498	31.12.2018
	Erweiterung Schulhaus Hagen	Urne	04.03.2018	3'994'000		272'924			
6153.5010.10	Tiefgarage Gemeindehausplatz	Urne	26.11.2017	3'666'000	0	616'010	616'010	3'049'990	
3410.5660.10	Beitrag Photovoltaikanlage Schwimmbad	Urne	04.03.2018	320'000	0	0	0	320'000	
6150.5010.15	Personenunterführung Bahnhof	Urne	21.05.2017	3'190'000	44'064	0	44'064	3'145'936	
6150.5010.24	Instandsetzung Schützengasse	Urne	21.05.2017	475'000	65'633	305'367	371'000	104'000	
6150.5010.09	Lärmsanierungen Strassen	ODG	16.11.2017	120'000	25'832	12'445	38'277	81'723	
6150.5010.16	Sanierung Seedorferstrasse	ODG	19.11.2015	160'000	14'251	127'374	141'625	18'375	

ERFOLGSRECHNUNG

Erfolgsrechnung nach Funktionen

Einwohnergemeinde Altdorf

Konto	Bezeichnung	Rechnung 2018		Budget 2018		Rechnung 2017	
		Aufwand	Ertrag	Aufwand	Ertrag	Aufwand	Ertrag
0	ALLGEMEINE VERWALTUNG	5'052'764.88	1'704'473.00	4'342'900	1'108'500	4'234'782.53	1'114'686.30
0110	Gemeindevers., Abstimmungen, RPK	91'010.50	32'950.00	93'300	26'400	90'917.03	26'191.00
0110.3000.00	Amtsentschädigung, Tag-, Sitzungsgelder	17'810.00		21'600		18'223.60	
0110.3102.00	Drucksachen, Publikationen	27'333.60		29'000		26'518.25	
0110.3130.00	Porti, Telefon	23'013.85		20'000		24'980.33	
0110.3132.00	Externe Revisionsstelle	9'908.40		13'100		11'929.50	
0110.3170.00	Spesenentschädigungen	300.00		600		300.00	
0110.3199.00	Übriger Betriebsaufwand	12'644.65		9'000		8'965.35	
0110.4611.00	Entschädigungen vom Kanton		32'950.00		26'400		26'191.00
0120	Gemeinderat, Kommissionen	496'755.16		522'900		481'811.68	74.00
0120.3000.00	Amtsentschädigungen Gemeinderat	75'058.20		75'100		75'058.20	
0120.3000.10	Amtsentschädigungen Baukommission	4'500.00		4'500		4'500.00	
0120.3000.20	Tag- und Sitzungsgelder	116'291.50		129'000		123'805.10	
0120.3050.10	Sozialversicherungsbeiträge	68'215.10		74'700		71'078.95	
0120.3102.00	Gemeindeinformationsblatt Adler	67'987.52		68'800		67'325.58	
0120.3130.00	Anlässe und Empfänge	56'976.40		45'700		29'031.60	
0120.3132.00	Gutachten, Rechtskosten, Beratungen	20'827.34		30'000		21'605.90	
0120.3133.00	Internetauftritt, Öffentlichkeitsarbeit	10'688.00		20'300		18'269.65	
0120.3170.00	Spesenentschädigungen	34'904.81		34'600		36'805.50	
0120.3199.00	Übriger Betriebsaufwand	5'124.50		5'100		2'500.10	
0120.3199.10	Jungbürgerfeier	5'343.10		6'500		4'222.30	
0120.3632.00	Beitrag an Urner Gemeindeverband	23'788.69		20'500		20'558.80	
0120.3636.00	Beitrag an politische Parteien	7'050.00		8'100		7'050.00	
0120.4250.00	Verkäufe Altdorfer Rechtsbuch						74.00
0220	Gemeindeverwaltung	3'348'452.93	829'088.45	3'481'400	1'010'500	3'455'010.09	1'014'139.90
0220.3010.00	Löhne	2'107'441.55		2'344'300		2'330'322.10	
0220.3010.90	Rückerstattungen, Erwerbsausfallentsch.			-5'000			
0220.3050.00	AG-Beiträge AHV, IV, EO, ALV, VK	131'817.60		146'800		144'042.30	
0220.3052.00	AG-Beiträge an Pensionskasse	253'094.30		295'200		299'273.81	
0220.3053.00	AG-Beiträge an Unfallversicherungen	15'963.85		20'400		19'249.90	
0220.3054.00	AG-Beiträge an Familienausgleichskasse	35'764.10		39'900		39'068.10	
0220.3064.00	Überbrückungsrenten	35'720.00		35'800		22'560.00	
0220.3090.00	Aus- und Weiterbildung Personal	4'055.90		16'000		6'228.00	
0220.3090.10	Aus- und Weiterbildung Lernende	6'382.05		12'000		7'864.70	
0220.3099.00	Arbeitssicherheit und Gesundheitsschutz	1'600.15		2'000		4'130.15	
0220.3100.00	Büromaterial	9'684.92		12'000		7'053.44	
0220.3102.00	Drucksachen, Publikationen	42'506.89		46'000		32'297.39	
0220.3103.00	Fachliteratur, Zeitschriften	4'712.10		6'000		5'519.75	
0220.3110.00	Anschaffungen Büromobiliar, -geräte	4'420.70		9'000		7'754.00	

Erfolgsrechnung nach Funktionen

Einwohnergemeinde Altdorf

Konto	Bezeichnung	Rechnung 2018		Budget 2018		Rechnung 2017	
		Aufwand	Ertrag	Aufwand	Ertrag	Aufwand	Ertrag
0220.3113.00	Anschaffung von Informatikgeräten	66'592.85		55'000		19'689.22	
0220.3118.00	Software und Lizenzen	83'584.14		84'000		121'682.18	
0220.3130.10	Porti, Telefon	47'334.60		62'100		60'144.95	
0220.3133.00	Aufwand Rechenzentrum Altdorf	184'241.30					
0220.3134.00	Versicherungsprämien	14'633.15		15'300		15'051.95	
0220.3150.00	Unterhalt Büromobilien und -geräte	2'011.55		5'000		1'387.90	
0220.3153.00	Unterhalt Informatik	75'246.80		64'000		103'551.20	
0220.3170.00	Spesenentschädigungen	8'435.15		11'000		9'953.50	
0220.3199.00	Übriger Betriebsaufwand	37'680.58		37'400		37'847.55	
0220.3611.10	Inkassoprovision Steuern jur. Personen	2'126.70		2'200		2'160.00	
0220.3611.15	Kostenanteil Veranlagungskosten Kanton	130'642.00		130'000		129'808.00	
0220.3611.20	Anteil Liegenschaftsschätzungskosten	42'760.00		35'000		28'370.00	
0220.4210.00	Gebühren für Amtshandlungen		16'589.65		22'000		28'506.70
0220.4210.10	Gebühren für Baubewilligungen		91'814.85		70'000		58'290.00
0220.4240.00	Übrige Dienstleistungen		4'157.45		6'000		6'361.00
0220.4240.10	Dienstleistungen an Wasserversorgung		32'700.00		32'700		32'700.00
0220.4240.20	Dienstleistungen der Informatik				172'000		162'679.10
0220.4270.00	Bussen		990.00		2'000		8'159.10
0220.4611.10	Inkassoprovision Einzug Kantonssteuern		82'684.00		81'000		81'624.00
0220.4612.10	Inkassoprovision Einzug Kirchensteuern		46'752.50		47'900		46'220.00
0220.4910.00	Interne Verrechnung von Personalaufwand		490'900.00		512'100		512'400.00
0220.4930.00	Interne Verrechnung von Betriebskosten		62'500.00		64'800		77'200.00
0225	Rechenzentrum Altdorf	781'118.70	781'148.70				
0225.3010.00	Löhne	249'521.95					
0225.3050.10	Sozialversicherungsbeiträge	63'805.90					
0225.3090.00	Aus- und Weiterbildung	1'453.95					
0225.3113.00	Anschaffung Hardware	154'257.25					
0225.3118.00	Software und Lizenzen	29'932.70					
0225.3130.10	Leitungskosten	32'564.45					
0225.3134.00	Versicherungsprämien	926.80					
0225.3153.00	Hardwarewartungs- und Supportkosten	40'994.15					
0225.3158.00	Softwarewartungs- und Supportkosten	75'778.40					
0225.3170.00	Spesenentschädigungen	517.60					
0225.3199.00	Übriger Betriebsaufwand	6'067.00					
0225.3702.00	Durchlaufende Beiträge	100'198.55					
0225.3930.00	Interne Verrechnung Betriebskosten	25'100.00					
0225.4612.00	Rückerstattung RZ-Gemeinden		676'716.00				
0225.4634.00	Rückerstattungen Dritter		4'228.00				
0225.4702.00	Durchlaufende Beiträge		100'204.70				

Erfolgsrechnung nach Funktionen

Einwohnergemeinde Altdorf

Konto	Bezeichnung	Rechnung 2018		Budget 2018		Rechnung 2017	
		Aufwand	Ertrag	Aufwand	Ertrag	Aufwand	Ertrag
0290	Verwaltungsliegenschaften	335'427.59	61'285.85	245'300	71'600	207'043.73	74'281.40
0290.3010.00	Löhne	23'763.35		27'000		23'355.40	
0290.3050.10	Sozialversicherungsbeiträge	1'557.15		2'300		1'525.20	
0290.3101.00	Betriebs- und Verbrauchsmaterial	1'576.15		4'700		3'730.50	
0290.3110.00	Anschaffung Büromobiliar und -geräte	11'387.40		14'600		17'475.80	
0290.3120.00	Energie, Wasser und Entsorgung	37'451.00		44'100		23'684.45	
0290.3130.00	Alarmierungen, Bewachung	9'580.95		10'500		9'564.50	
0290.3134.00	Versicherungsprämien	6'494.02		6'500		6'245.73	
0290.3144.00	Unterhalt Liegenschaften	62'925.57		55'400		38'059.35	
0290.3150.00	Unterhalt Mobiliar und Geräte	5'292.00		6'000		7'482.75	
0290.3199.00	Übriger Betriebsaufwand			400		120.05	
0290.3300.40	Planmässige Abschreibungen Liegenschaft	42'000.00		42'000		46'000.00	
0290.3830.40	Zusätzliche Abschreibungen Liegenschaft	104'000.00					
0290.3910.00	Interne Verrechnung Personalaufwand	29'400.00		31'800		29'800.00	
0290.4470.00	Mieterträge		55'685.85		66'000		68'681.40
0290.4930.00	Interne Verrechnung Verwaltungskosten		5'600.00		5'600		5'600.00

Erfolgsrechnung nach Funktionen

Einwohnergemeinde Altdorf

Konto	Bezeichnung	Rechnung 2018		Budget 2018		Rechnung 2017	
		Aufwand	Ertrag	Aufwand	Ertrag	Aufwand	Ertrag
1	ÖFFENTLICHE ORDNUNG UND SICHERHEIT	1'489'593.83	1'093'681.90	1'586'700	1'086'200	1'448'125.60	1'045'706.60
1110	Sicherheitsdienste, Nachtruhe	52'443.05		50'000		48'897.55	
1110.3130.00	Kontrolle Nachtruhe	44'846.85		44'000		44'036.45	
1110.3130.10	Kontrolle Schulanlagen	7'596.20		6'000		4'861.10	
1120	Verkehrssicherheit	22'474.30	91'510.25	24'000	110'000	22'757.25	88'996.70
1120.3130.00	Kontrolle ruhender Verkehr	22'474.30		24'000		22'757.25	
1120.4270.00	Ordnungsbussen		91'510.25		110'000		88'996.70
1400	Allgemeines Rechtswesen	169'000.00	17'114.00	191'800	19'000	200'867.50	20'651.65
1400.3130.10	Übrige Dienstleistungen Dritter			1'500		167.50	
1400.3910.00	Interne Verrechnung Personalaufwand	141'000.00		139'500		139'500.00	
1400.3930.00	Interne Verrechnung Verwaltungskosten	28'000.00		50'800		61'200.00	
1400.4210.00	Gebühren für Amtshandlungen		7'114.00		8'000		10'651.65
1400.4210.30	Gebühren für Einbürgerungen		10'000.00		11'000		10'000.00
1401	Betreibungsamt	207'572.35	230'028.85	209'700	205'000	208'264.20	199'557.35
1401.3010.00	Löhne	157'638.70		157'500		157'660.05	
1401.3050.10	Sozialversicherungsbeiträge	33'648.60		33'700		33'650.35	
1401.3100.00	Büromaterial	1'480.00		3'500		1'480.00	
1401.3130.00	Porto, Gebühren	14'506.00		14'000		15'190.90	
1401.3170.00	Spesenentschädigungen	299.05		1'000		282.90	
1401.4210.00	Gebühren Amtshandlungen Betreibungsamt		230'028.85		205'000		199'557.35
1500	Feuerwehr	783'949.29	651'929.30	803'100	642'200	714'225.64	654'191.49
1500.3000.00	Tag- und Sitzungsgelder	12'360.00		12'400		10'995.00	
1500.3010.00	Löhne	207'147.00		221'000		210'685.35	
1500.3010.10	Sold und Entschädigungen Feuerwehr	101'606.25		63'900		80'917.50	
1500.3010.90	Rückerstattungen, Erwerbsausfallentsch.	-20'638.15		-1'600		-3'950.20	
1500.3049.00	Pikettentschädigungen	14'100.00		14'000		10'500.00	
1500.3050.10	Sozialversicherungsbeiträge	41'727.05		43'500		43'589.60	
1500.3090.00	Aus- und Weiterbildung	6'862.70		20'900		11'313.40	
1500.3100.00	Büromaterial	2'988.04		3'500		2'777.65	
1500.3101.00	Betriebs- und Verbrauchsmaterial	12'048.05		16'600		14'354.20	
1500.3102.00	Drucksachen, Publikationen	1'390.00		2'500		1'779.50	
1500.3111.00	Anschaffung Geräte, Ausrüstungen, Fhzge	59'881.35		69'900		101'318.05	
1500.3111.10	Anschaffung Hydranten	12'441.40		48'000		39'612.70	
1500.3112.00	Anschaffung Uniformen	26'744.50		26'700		29'870.35	
1500.3118.00	Lizenzen und Alarmierungssystem	10'410.50		11'000		10'456.45	
1500.3120.00	Energie, Wasser und Entsorgung	9'639.80		8'300		4'517.95	
1500.3130.00	Telefon	3'370.25		3'300		2'805.65	

Erfolgsrechnung nach Funktionen

Einwohnergemeinde Altdorf

Konto	Bezeichnung	Rechnung 2018		Budget 2018		Rechnung 2017	
		Aufwand	Ertrag	Aufwand	Ertrag	Aufwand	Ertrag
1500.3134.00	Versicherungsprämien	14'498.16		15'300		14'633.80	
1500.3136.00	Ärztliche Untersuchung	13'570.20		14'000		13'743.00	
1500.3144.00	Unterhalt Feuerwehrmagazin	12'390.00		27'400		10'842.95	
1500.3151.00	Unterhalt Geräte, Ausrüstungen, Fhzge	53'577.04		55'600		48'223.39	
1500.3151.10	Unterhalt Hydranten	20'394.85		25'000		15'234.90	
1500.3160.00	Miete Feuerwehrdepot Eggberge	4'440.00		4'500		4'440.00	
1500.3170.00	Spesenentschädigungen	1'364.35		4'000		878.30	
1500.3199.00	Übriger Betriebsaufwand	27'496.15		23'600		18'886.15	
1500.3300.60	Planmässige Abschreibungen Fahrzge, Mob	65'639.80		66'000		12'000.00	
1500.3830.60	Zusätzliche Abschreibungen Fahrzge, Mob	65'000.00					
1500.3910.00	Interne Verrechnung Personalaufwand	3'500.00		3'800		3'800.00	
1500.4200.00	Feuerwehropflichtersatz		311'880.60		300'000		316'132.49
1500.4240.10	Dienstleistungen für Dritte		27'071.50		23'800		
1500.4240.20	Entschädigung Rettung Nationalstrassen		115'000.00		115'000		115'000.00
1500.4240.30	Entschädigung Rettung Kantonsstrassen		55'000.00		55'000		55'000.00
1500.4240.40	Entschädigung Interventionkonzept NEAT		27'000.00		27'000		27'000.00
1500.4240.50	Leistungsauftrag Höhenrettung		15'000.00		15'000		15'000.00
1500.4260.00	Rückerstattung Feuerwehreinsätze		20'839.50		21'000		46'249.85
1500.4260.10	Rückerstattung Höhenrettung				2'700		900.00
1500.4470.00	Mieterträge		700.00		700		700.00
1500.4631.00	Beitrag für Stützpunktfeuerwehr		25'000.00		25'000		25'000.00
1500.4631.10	Beitrag aus Feuerlöschfonds		54'437.70		57'000		53'209.15
1610	Einquartierungen, Schiesswesen	146'940.18	93'149.50	171'200	100'000	141'506.27	72'359.41
1610.3010.00	Löhne	872.10		1'500		921.30	
1610.3050.10	Sozialversicherungsbeiträge	8.20		100			
1610.3101.00	Betriebs- und Verbrauchsmaterial	3'612.80		5'000		2'894.20	
1610.3111.00	Anschaffungen Geräte, Fahrzeuge			3'500		4'296.40	
1610.3120.00	Energie, Wasser und Entsorgung	10'935.00		26'500		13'829.30	
1610.3130.00	Telefon	891.00		1'000		898.20	
1610.3134.00	Versicherungsprämien	3'042.37		3'100		3'013.27	
1610.3144.00	Unterhalt Liegenschaften	30'773.31		36'500		24'545.50	
1610.3151.00	Unterhalt Geräte, Fahrzeuge	7'815.40		6'800		8'751.10	
1610.3612.00	Benützung Schiessanlage Flüelen	12'300.00		12'300		12'300.00	
1610.3614.00	Entschädigung Unterkünfte Militärkader	43'090.00		44'000		38'157.00	
1610.3910.00	Interne Verrechnung Personalaufwand	33'600.00		30'900		31'900.00	
1610.4472.00	Vergütung Benützung Truppenunterkünfte		93'149.50		100'000		75'459.41
1610.4630.00	Beitrag Bund für ALST						-3'100.00

Erfolgsrechnung nach Funktionen

Einwohnergemeinde Altdorf

Konto	Bezeichnung	Rechnung 2018		Budget 2018		Rechnung 2017	
		Aufwand	Ertrag	Aufwand	Ertrag	Aufwand	Ertrag
1620	Bevölkerungsschutz	107'214.66	9'950.00	136'900	10'000	111'607.19	9'950.00
1620.3101.00	Betriebs- und Verbrauchsmaterial	478.35		1'500		1'025.75	
1620.3111.00	Anschaffung Geräte, Fahrzeuge	987.05		1'000		398.65	
1620.3120.00	Energie, Wasser und Entsorgung	4'904.00		8'400		7'526.80	
1620.3130.00	Telefon	3'030.05		3'200		3'045.70	
1620.3130.10	Dienstleistungen Dritter	6'548.80		7'000		150.00	
1620.3134.00	Versicherungsprämien	7'410.16		7'500		7'349.59	
1620.3144.00	Unterhalt Liegenschaften	698.25		14'000		4'228.05	
1620.3151.00	Unterhalt Geräte, Fahrzeuge			1'500			
1620.3170.00	Spesenentschädigungen			300			
1620.3199.00	Übriger Betriebsaufwand	300.00		1'500		581.65	
1620.3611.10	Gemeindeanteil ZSO Uri	77'858.00		86'000		82'301.00	
1620.3910.00	Interne Verrechnung Personalaufwand	5'000.00		5'000		5'000.00	
1620.4630.00	Bundesbeiträge Zivilschutzunterkünfte		9'950.00		10'000		9'950.00

Erfolgsrechnung nach Funktionen

Einwohnergemeinde Altdorf

Konto	Bezeichnung	Rechnung 2018		Budget 2018		Rechnung 2017	
		Aufwand	Ertrag	Aufwand	Ertrag	Aufwand	Ertrag
2	BILDUNG	14'838'652.90	4'582'069.75	14'531'000	4'491'000	14'647'265.00	4'539'540.95
2110	Kindergarten	1'638'750.28	698'742.00	1'632'600	688'200	1'649'181.89	691'684.00
2110.3020.00	Löhne	1'388'568.75		1'353'200		1'371'342.30	
2110.3020.90	Rückerstattungen, Erwerbsaufallentschäd	-33'396.00		-10'000		-4'389.95	
2110.3050.00	AG-Beiträge AHV, IV, EO, ALV, VK	83'420.40		84'800		88'656.95	
2110.3052.00	AG-Beiträge Pensionskasse	144'889.35		147'100		131'342.85	
2110.3053.00	AG-Beiträge Unfallversicherungen	5'376.70		5'600		6'072.45	
2110.3054.00	AG-Beiträge Familienausgleichskasse	22'540.25		22'900		23'955.15	
2110.3104.00	Lehrmittel, Schulmaterial	22'071.78		21'400		25'306.69	
2110.3110.00	Anschaffung Mobiliar, Geräte	3'570.55		4'000		3'734.25	
2110.3130.00	Deutschkurs Vorkindergarten	1'135.50		1'200		1'563.00	
2110.3150.00	Unterhalt Mobiliar und Geräte			500			
2110.3170.00	Spesenentschädigungen			500		110.20	
2110.3171.00	Exkursionen, Ausflüge	123.00					
2110.3199.00	Übriger Betriebsaufwand	450.00		1'400		1'488.00	
2110.4631.00	Kantonsbeitrag Schülerpauschale		698'742.00		688'200		691'684.00
2120	Primarstufe	5'554'271.45	2'432'701.00	5'416'700	2'430'000	5'475'679.82	2'318'368.85
2120.3020.00	Löhne	4'503'005.00		4'339'900		4'447'501.75	
2120.3020.90	Erwerbsausfallentschädigungen, Rückerst.	-73'790.15		-25'000		-73'740.90	
2120.3050.00	AG-Beiträge AHV, IV, EO, ALV, VK	279'551.45		271'900		271'940.00	
2120.3052.00	AG-Beiträge Pensionskasse	473'713.75		467'800		494'199.35	
2120.3053.00	AG Beiträge an Unfallversicherungen	18'909.05		17'800		17'526.85	
2120.3054.00	AG Beiträge an Familienausgleichskasse	75'536.20		73'500		73'495.00	
2120.3064.00	Überbrückungsrenten	36'753.50		30'800		28'405.05	
2120.3104.00	Lehrmittel, Schulmaterial	119'318.82		125'900		112'774.80	
2120.3104.10	Lehrmittel, Schulmaterial Fachunterricht	12'242.35		14'100		10'378.82	
2120.3104.20	Lehrmittel Textiles Gestalten	22'127.75		23'300		23'009.00	
2120.3110.00	Anschaffung Mobiliar, Einrichtungen	19'766.38		18'800		21'067.80	
2120.3110.10	Anschaffung Mobiliar, Einrichtungen TG	19'318.60		19'600		23'737.10	
2120.3150.00	Unterhalt Mobiliar, Einrichtungen	6'126.90		5'000		5'962.75	
2120.3150.10	Unterhalt Mobiliar, Einrichtungen HW TG	6'629.40		6'000		5'778.75	
2120.3170.00	Spesenentschädigungen	2'017.40		3'000		1'193.20	
2120.3171.00	Exkursionen, Schulverlegungen, Lager	14'423.80		14'300		5'022.80	
2120.3199.00	Übriger Betriebsaufwand	6'370.00		10'000		7'427.70	
2120.4611.10	Rückerstattung Kanton Weiterbildung		2'741.00				848.85
2120.4631.00	Kantonsbeitrag Schülerpauschale		2'429'960.00		2'430'000		2'317'520.00
2130.3612.00	Schulgelder an Gemeinden	12'251.25					
2130	Oberstufe	2'987'301.41	1'024'062.95	3'098'100	1'006'200	3'094'423.26	1'118'164.65
2130.3020.00	Löhne	2'329'882.12		2'413'100		2'425'528.70	

Erfolgsrechnung nach Funktionen

Einwohnergemeinde Altdorf

Konto	Bezeichnung	Rechnung 2018		Budget 2018		Rechnung 2017	
		Aufwand	Ertrag	Aufwand	Ertrag	Aufwand	Ertrag
2130.3020.90	Erwerbsausfallentschädigungen, Rückerst.	-25'334.55		-10'000		-2'431.05	
2130.3050.00	AG-Beiträge AHV, IV, EO, ALV, VK	147'006.60		151'000		154'121.15	
2130.3052.00	AG-Beiträge Pensionskasse	231'602.40		247'000		244'084.70	
2130.3053.00	AG-Beiträge Unfallversicherungen	9'513.85		9'900		10'380.85	
2130.3054.00	AG-Beiträge Familienausgleichskasse	39'792.45		40'800		41'643.60	
2130.3064.00	Überbrückungsrenten	58'150.25		30'800		34'901.25	
2130.3104.00	Lehrmittel, Schulmaterial	71'570.17		91'400		74'485.17	
2130.3104.10	Lehrmittel Fachräume	10'769.81		12'000		11'372.63	
2130.3104.20	Lehrmittel HW TG	5'010.00		4'400		5'193.15	
2130.3105.00	Lebensmittel Hauswirtschaft	16'913.58		16'200		17'767.35	
2130.3110.00	Anschaffung Mobiliar, Geräte	4'041.45		5'700		8'772.85	
2130.3110.10	Anschaffung Mobiliar und Geräte HW	1'942.90		2'000		2'282.55	
2130.3150.00	Unterhalt Mobiliar, Maschinen, Geräte	3'737.78		4'400		5'541.96	
2130.3170.00	Spesenentschädigungen	941.00		3'000		1'948.40	
2130.3171.00	Exkursionen, Schulverlegungen, Lager	16'511.60		14'200		1'630.00	
2130.3199.00	Übriger Betriebsaufwand	6'300.00		6'000			
2130.3634.00	Schulgelder an Mittelschule Uri	58'950.00		56'200		57'200.00	
2130.4230.00	Elternbeiträge für Hauswirtschaft		6'165.00		13'000		11'040.00
2130.4611.10	Rückerstattung Kanton Weiterbildung		6'907.95				12'486.15
2130.4631.00	Kantonsbeitrag Schülerpauschale		1'010'990.00		993'200		1'094'638.50
2170	Schulliegenschaften	3'146'588.03	320'529.80	2'880'500	257'000	2'868'946.71	287'517.30
2170.3010.00	Löhne	430'309.70		424'500		409'236.00	
2170.3010.10	Löhne Aushilfen	208'030.25		220'600		211'256.05	
2170.3010.90	Rückerstattungen, Erwerbsausfallentsch.	-5'892.30		-2'000		-3'225.00	
2170.3050.00	AG-Beiträge AHV, IV, EO, ALV, VK	40'004.50		40'500		38'971.15	
2170.3052.00	AG-Beiträge Pensionskasse	48'172.30		45'000		44'706.00	
2170.3053.00	AG-Beiträge Unfallversicherungen	2'481.40		2'700		2'471.00	
2170.3054.00	AG-Beiträge an Familienausgleichskasse	10'809.25		10'900		10'530.00	
2170.3064.00	Überbrückungsrenten	9'400.00					
2170.3090.00	Aus- und Weiterbildung Hauswarte	5'774.90		5'500		5'102.70	
2170.3099.00	Arbeitssicherheit und Gesundheitsschutz	3'812.60		5'500		2'470.10	
2170.3101.00	Betriebs- und Verbrauchsmaterial	48'687.00		51'500		51'655.30	
2170.3111.00	Anschaffung Mobiliar und Geräte	82'068.70		72'200		97'191.85	
2170.3111.10	Anschaffungen Sportkommission	11'918.65		12'500		14'744.35	
2170.3120.00	Energie, Wasser und Entsorgung	196'947.30		229'700		159'378.70	
2170.3130.00	Telefon	1'606.35		2'500		1'838.00	
2170.3130.10	Dienstleistungen Dritter	310.00		2'000		992.25	
2170.3134.00	Versicherungsprämien	61'595.93		61'500		59'820.25	
2170.3144.00	Unterhalt Liegenschaften	330'390.55		373'400		363'238.40	
2170.3144.10	Unterhalt Aussensportanlage	21'640.80		22'500		14'588.75	
2170.3151.00	Unterhalt Mobiliar und Geräte	15'527.90		17'500		11'396.00	
2170.3160.00	Miete Schulräume, Parkplätze	41'499.60		46'900		44'632.60	

Erfolgsrechnung nach Funktionen

Einwohnergemeinde Altdorf

Konto	Bezeichnung	Rechnung 2018		Budget 2018		Rechnung 2017	
		Aufwand	Ertrag	Aufwand	Ertrag	Aufwand	Ertrag
2170.3170.00	Spesenentschädigungen	1'892.55		1'200		986.30	
2170.3300.40	Planmässige Abschreibungen Liegenschaft	1'161'500.10		1'137'000		1'232'065.96	
2170.3830.40	Zusätzliche Abschreibungen Liegenschaft	334'000.00					
2170.3910.00	Interne Verrechnung Personalaufwand	80'600.00		92'500		90'700.00	
2170.3930.00	Interne Verrechnung Verwaltungskosten	3'500.00		4'400		4'200.00	
2170.4470.00	Mieterträge Schulliegenschaften		90'816.10		69'300		86'459.50
2170.4472.00	Benützungsgebühren von Vereinen		14'775.00		13'000		14'915.00
2170.4631.00	Beitrag Berufsschule Benützung Turnhalle		111'601.70		80'000		80'560.80
2170.4631.10	Beitrag Kanton an Sportmaterial		17'337.00		6'500		6'482.00
2170.4893.20	Entnahme Vorfinanzierung Hagen		82'900.00		82'900		92'100.00
2170.4910.00	Interne Verrechnung Personalaufwand		3'100.00		5'300		7'000.00
2180	Tagesbetreuung und Schülertransporte	33'137.95	7'489.00	39'300	9'800	43'979.80	10'131.00
2180.3020.00	Löhne Aufgabenbetreuung					11'628.90	
2180.3050.10	Sozialversicherungsbeiträge					818.75	
2180.3130.00	Schülerverpflegung	16'093.15		18'100		17'533.15	
2180.3130.20	Transport Schulkinder	7'279.80		9'700		8'334.00	
2180.3130.30	Kosten Aufgabenbetreuung	9'765.00		11'000		4'665.00	
2180.3170.00	Spesenentschädigungen			500		1'000.00	
2180.4260.10	Elternbeiträge Schülerverpflegung		2'544.00		2'400		2'256.00
2180.4260.20	Elternbeiträge Aufgabenbetreuung		4'945.00		7'400		7'875.00
2190	Obligatorische Schule, übriges	335'068.95		372'000		376'856.86	
2190.3010.00	Löhne	75'217.55		76'700		76'658.40	
2190.3010.90	Rückerstattungen, Erwerbsausfallentsch.	-8'898.60					
2190.3050.10	Sozialversicherungsbeiträge	11'801.25		12'700		12'722.70	
2190.3090.00	Aus- und Weiterbildung Lehrpersonen	2'935.00		2'500		2'263.00	
2190.3090.10	Aus- und Weiterbildung Schulsozialarbeit	1'560.00		1'300		9'230.00	
2190.3099.00	Arbeitssicherheit und Gesundheitsschutz			1'000			
2190.3100.00	Büromaterial	409.95		700		642.85	
2190.3102.10	Schulblatt	11'075.90		11'500		11'831.60	
2190.3103.00	Fachliteratur, Zeitschriften	120.10		1'000		879.50	
2190.3103.10	Schulbibliothek	4'579.70		5'700		4'631.89	
2190.3110.00	Anschaffung Mobiliar, Geräte	2'542.42		200		298.50	
2190.3113.00	Anschaffung Informatikgeräte	104'287.21		132'500		136'476.37	
2190.3118.00	Anschaffung von Software und Lizenzen	20'080.97		11'000		11'970.80	
2190.3130.00	Post, Telefon, Radio- und TV-Gebühren	15'287.95		13'400		16'401.80	
2190.3130.10	Qualitätsmanagement	2'899.00		4'400		2'800.00	
2190.3130.20	Schulschwimmen inkl. Transport	67'394.35		69'500		67'666.75	
2190.3132.00	Beratungen, Rechtskosten Schule	1'626.30		6'500			
2190.3151.00	Unterhalt Mobiliar und Geräte			200			
2190.3170.00	Spesenentschädigungen	696.90		500		76.00	
2190.3199.00	Übriger Betriebsaufwand	7'325.00		6'500		9'241.70	

Erfolgsrechnung nach Funktionen

Einwohnergemeinde Altdorf

Konto	Bezeichnung	Rechnung 2018		Budget 2018		Rechnung 2017	
		Aufwand	Ertrag	Aufwand	Ertrag	Aufwand	Ertrag
2190.3636.10	Beitrag an Didaktisches Zentrum Uri	14'128.00		14'200		13'065.00	
2191	Religionsunterricht	29'835.93	29'688.00	37'000	37'000	40'403.20	40'295.15
2191.3020.00	Löhne	24'498.43		30'900		34'025.00	
2191.3050.10	Sozialversicherungsbeiträge	5'337.50		6'100		6'378.20	
2191.4612.00	Rückerstattung Religionsunterricht		29'688.00		37'000		40'295.15
2195	Schulrat und Schulverwaltung	257'057.10		252'500		243'628.20	
2195.3000.00	Amtsentschädigungen Schulrat	7'374.00		7'400		7'374.00	
2195.3000.10	Tag- und Sitzungsgelder	29'850.00		30'000		22'845.00	
2195.3010.00	Löhne	130'486.70		121'700		121'615.65	
2195.3050.00	AG-Beiträge AHV, IV, EO, ALV, VK	8'115.55		8'100		8'115.55	
2195.3052.00	AG-Beiträge Pensionskasse	21'525.30		20'700		20'644.80	
2195.3053.00	AG-Beiträge Unfallversicherungen	509.35		600		522.55	
2195.3054.00	AG-Beiträge Familienausgleichskasse	2'192.80		2'200		2'192.80	
2195.3100.00	Büromaterial	252.90		500		54.00	
2195.3102.00	Drucksachen, Publikationen	9'919.20		6'000		7'313.00	
2195.3170.00	Spesenentschädigungen	2'006.60		2'300		1'984.80	
2195.3199.00	Übriger Betriebsaufwand	21'724.70		24'000		19'966.05	
2195.3910.00	Interne Verrechnung Personalaufwand	17'500.00		18'800		18'800.00	
2195.3930.00	Interne Verrechnung Verwaltungskosten	5'600.00		10'200		12'200.00	
2196	Schulleitung	445'107.80	2'882.00	456'300		424'144.06	
2196.3020.00	Löhne	358'580.25		367'600		334'449.35	
2196.3050.00	AG-Beiträge AHV, IV, EO, ALV, VK	22'326.90		23'000		20'942.60	
2196.3052.00	AG-Beiträge Pensionskasse	45'502.95		45'500		41'379.65	
2196.3053.00	AG-Beiträge Unfallversicherung	1'426.80		1'500		1'394.65	
2196.3054.00	AG-Beiträge Familienausgleichskasse	6'034.00		6'200		5'658.70	
2196.3064.00	Überbrückungsrenten					9'360.00	
2196.3090.00	Aus- und Weiterbildung	2'140.00		1'300			
2196.3100.00	Büromaterial	1'821.90		2'000		3'368.96	
2196.3103.00	Fachliteratur, Zeitschriften	426.20		800		356.50	
2196.3110.00	Anschaffung Mobiliar, Geräte	299.00		700		3'151.65	
2196.3151.00	Unterhalt Mobiliar und Geräte			500			
2196.3170.00	Spesenentschädigungen	1'719.60		2'500		436.20	
2196.3199.00	Übriger Betriebsaufwand	4'830.20		4'700		3'645.80	
2196.4611.10	Rückerstattung Kanton Weiterbildung		2'882.00				
2200	Sonderschulen	411'534.00	65'975.00	346'000	62'800	430'021.20	73'380.00
2200.3636.00	Heimkosten für Sonderschulen	411'534.00		346'000		430'021.20	
2200.4631.00	Kantonsbeitrag Schülerpauschale		65'975.00		62'800		73'380.00

Erfolgsrechnung nach Funktionen

Einwohnergemeinde Altdorf

Konto	Bezeichnung	Rechnung 2018		Budget 2018		Rechnung 2017	
		Aufwand	Ertrag	Aufwand	Ertrag	Aufwand	Ertrag
3	KULTUR, SPORT UND FREIZEIT	1'965'379.38	234'308.76	2'050'100	240'100	2'321'091.58	744'282.05
3110	Museen und bildende Kunst	36'200.00		36'500		35'760.00	
3110.3635.00	Beiträge an Private Org. und Vereine	1'200.00		1'500		760.00	
3110.3636.10	Beitrag an Historischen Verein Uri	5'000.00		5'000		5'000.00	
3110.3636.20	Beitrag an Kunst- und Kulturverein Uri	30'000.00		30'000		30'000.00	
3120	Denkmalpflege und Heimatschutz	22'339.10		28'700		20'317.50	
3120.3120.00	Wasserbezug öffentliche Brunnen	5'006.70		5'000		3'860.20	
3120.3149.00	Unterhalt öffentliche Brunnen	8'162.40		12'000		8'257.30	
3120.3635.00	Beiträge an Organisationen Denkmalpflege	170.00		3'000		100.00	
3120.3910.00	Interne Verrechnung Personalaufwand	9'000.00		8'700		8'100.00	
3210	Bibliotheken und Literatur	170'000.00		170'000		181'000.00	
3210.3636.10	Beitrag an Kantonsbibliothek	170'000.00		170'000		181'000.00	
3220	Musik und Theater	103'162.00		101'700		87'200.00	
3220.3635.00	Beiträge an Private Org. und Vereine	29'912.00		25'000		15'550.00	
3220.3636.10	Beitrag an Feldmusik Altdorf	12'750.00		12'800		12'750.00	
3220.3636.15	Beitrag an Jugendmusik Altdorf	8'500.00		8'900		8'900.00	
3220.3636.20	Beitrag an Kellertheater Altdorf	17'000.00		15'000		25'000.00	
3220.3636.30	Beitrag an Haus der Volksmusik	25'000.00		25'000		25'000.00	
3220.3636.40	Beitrag an Volksmusikfestival	10'000.00		10'000			
3220.3636.45	Defizitdeckung Volksmusikfestival			5'000			
3221	Musikfestival Alpentöne	50'000.00		50'000		539'618.19	521'518.19
3221.3635.00	Beitrag an Festival Alpentöne	50'000.00		50'000			
3221.3705.00	Aufwand Festival Alpentöne					521'518.19	
3221.3910.00	Interne Verrechnung Personalaufwand					18'100.00	
3221.4705.00	Ertrag Festival Alpentöne						521'518.19
3222	Tellspielhaus	395'828.95	72'511.60	416'600	83'200	336'587.95	61'786.45
3222.3111.00	Anschaffung Mobiliar und Geräte	39'999.40		40'000		39'319.19	
3222.3120.00	Energie, Wasser und Entsorgung	47'557.60		61'500		39'538.55	
3222.3134.00	Sachversicherungen	11'103.10		11'400		11'005.46	
3222.3144.00	Unterhalt Liegenschaften	83'967.10		85'000		54'113.60	
3222.3151.00	Unterhalt Mobiliar und Geräte	3'099.25		5'000		3'584.90	
3222.3300.40	Planmässige Abschreibungen Liegenschaft	83'402.50		102'000		85'326.25	
3222.3635.00	Beitrag an Betriebsverein theater(uri)	103'000.00		88'000		80'000.00	
3222.3705.00	Beitrag Mietertrag an theater(uri)	23'700.00		23'700		23'700.00	
3222.4479.00	Rückerstattung Nebenkosten		48'811.60			59'500	38'086.45
3222.4705.00	Mietertrag Uri Tourismus AG		23'700.00			23'700	23'700.00

Erfolgsrechnung nach Funktionen

Einwohnergemeinde Altdorf

Konto	Bezeichnung	Rechnung 2018		Budget 2018		Rechnung 2017	
		Aufwand	Ertrag	Aufwand	Ertrag	Aufwand	Ertrag
3290	Kultur, übriges	137'286.10		143'800		131'116.80	
3290.3000.00	Tag- und Sitzungsgelder	4'704.50		7'000		5'300.15	
3290.3119.00	Anschaffung Kunstobjekte	4'500.00		4'500		4'250.00	
3290.3130.00	Öffentl. Anlässe, Eigene Veranstaltungen	62'738.40		62'000		64'089.05	
3290.3159.00	Unterhalt Kunstobjekte und Beflagung	5'291.85		8'000		3'227.60	
3290.3199.00	Übriger Betriebsaufwand	701.35		1'000			
3290.3635.00	Beiträge an Private und Vereine	6'150.00		10'400		2'650.00	
3290.3910.00	Interne Verrechnung Personalaufwand	53'200.00		50'900		51'600.00	
3291	MZG Winkel	291'599.97	48'559.76	324'100	42'500	299'505.80	45'437.76
3291.3010.00	Löhne	100'085.55		111'000		100'421.05	
3291.3050.10	Sozialversicherungsbeiträge	21'198.90		21'600		21'255.40	
3291.3101.00	Betriebs- und Verbrauchsmaterial	3'867.10		4'900		4'507.30	
3291.3111.00	Anschaffung Mobiliar und Geräte	15'250.80		12'000		21'286.85	
3291.3120.00	Energie, Wasser und Entsorgung	23'070.95		23'700		13'246.40	
3291.3130.00	Telefon	319.30		700		308.65	
3291.3134.00	Sachversicherungen	4'944.63		5'000		4'892.35	
3291.3144.00	Unterhalt Liegenschaften	47'155.68		64'600		70'315.00	
3291.3151.00	Unterhalt Mobiliar und Geräte	10'355.70		8'000		10'473.55	
3291.3170.00	Spesenentschädigungen	625.00		600		562.55	
3291.3300.40	Planmässige Abschreibungen Liegenschaft	64'726.36		72'000		52'236.70	
3291.4470.00	Mietertrag MZG Winkel		720.00		700		780.00
3291.4472.00	Benützungsgebühren MZG Winkel		23'639.76		23'000		24'457.76
3291.4910.00	Interne Verrechnung Personalaufwand		24'200.00		18'800		20'200.00
3310	Film und Kino	2'050.00		8'000		1'650.00	
3310.3635.00	Beiträge an Private Org. und Vereine	2'050.00		8'000		1'650.00	
3320	Massenmedien	4'000.00	36.00	5'000		1'000.00	
3320.3103.00	Publikationen, Chroniken, Bücher	1'000.00		1'000			
3320.3635.00	Beiträge an Private Org. und Vereine	3'000.00		4'000		1'000.00	
3320.4250.00	Verkäufe Publikationen		36.00				
3410	Sport	560'084.33	1'250.00	536'200	1'200	469'842.49	1'190.00
3410.3000.00	Tag- und Sitzungsgelder	1'380.00		2'700		2'670.00	
3410.3101.00	Betriebs- und Verbrauchsmaterial	10'791.70		14'000		10'676.95	
3410.3111.00	Anschaffung Maschinen und Geräte	1'356.05		2'000		1'308.30	
3410.3120.00	Energie, Wasser und Entsorgung	19'560.65		23'200		16'778.15	
3410.3134.00	Versicherungsprämien	812.72		800		803.88	
3410.3140.10	Unterhalt Fussballplätze	24'574.65		29'000		14'443.85	
3410.3140.20	Unterhalt Gebäude Fussballpl.	14'236.80		23'000		24'964.55	
3410.3300.40	Planmässige Abschreibungen Liegenschaft	11'000.00		11'000		12'000.00	

Erfolgsrechnung nach Funktionen

Einwohnergemeinde Altdorf

Konto	Bezeichnung	Rechnung 2018		Budget 2018		Rechnung 2017	
		Aufwand	Ertrag	Aufwand	Ertrag	Aufwand	Ertrag
3410.3631.00	Beitrag gem. Schwimmbadgesetz	63'567.00		64'000		63'567.00	
3410.3635.00	Beiträge Private, Vereine, Institutionen	5'307.91		12'300		13'405.91	
3410.3635.10	Jugendsportförderung	38'840.00		38'000		33'300.00	
3410.3635.20	Leistungsauftrag an Schwimmbad Altdorf	110'000.00		110'000		110'000.00	
3410.3635.25	Beitrag an Zinskosten SGA (Bürgerschaft)	45'456.85		52'000		45'923.90	
3410.3635.30	Amortisation IH-Darlehen SGA	94'700.00		94'700		94'700.00	
3410.3660.50	Planmässige Abschreibungen Invest Beiträ			32'000			
3410.3830.40	Zusätzliche Abschreibungen Liegenschaft	90'000.00					
3410.3910.00	Interne Verrechnung Personalaufwand	25'900.00		25'000		23'000.00	
3410.3930.00	Interne Verrechnung Verwaltungskosten	2'600.00		2'500		2'300.00	
3410.4240.00	Benützungsgebühren Sportanlagen		1'250.00		1'200		1'190.00
3420	Freizeit, Spielplätze, Wanderwege	78'456.50	3'533.90	105'200	5'500	96'509.10	6'848.15
3420.3101.00	Betriebs- und Verbrauchsmaterial			1'500			
3420.3111.00	Anschaffung Kinderspielgeräte	3'605.20		5'800		1'797.00	
3420.3140.10	Unterhalt Parkanlagen, Spielpl	13'764.55		16'000		12'208.10	
3420.3141.10	Unterhalt Wanderwege	7'725.20		17'500		18'241.05	
3420.3141.20	Unterhalt Lernpfad Bannwald	6'276.15		10'500		13'912.95	
3420.3199.00	Übriger Betriebsaufwand	3'085.40		2'000		2'050.00	
3420.3910.00	Interne Verrechnung Personalaufwand	40'600.00		47'800		44'500.00	
3420.3930.00	Interne Verrechnung Verwaltungskosten	3'400.00		4'100		3'800.00	
3420.4611.00	Kantonsbeitrag		3'533.90		5'500		6'848.15
3421	MSA Areal	114'372.43	108'417.50	124'300	107'700	120'983.75	107'501.50
3421.3120.00	Energie, Wasser und Entsorgung	12'697.15		23'500		14'609.20	
3421.3134.00	Sachversicherungen	2'210.78		2'100		2'007.55	
3421.3144.00	Unterhalt Liegenschaften	46'064.50		45'000		50'367.00	
3421.3160.00	Miete MSA Areal	41'500.00		41'500		41'500.00	
3421.3910.00	Interne Verrechnung Personalaufwand	11'900.00		12'200		12'500.00	
3421.4470.00	Mieterträge		98'080.80		95'700		95'718.60
3421.4479.00	Rückerstattung Nebenkosten		10'336.70		12'000		11'782.90

Erfolgsrechnung nach Funktionen

Einwohnergemeinde Altdorf

Konto	Bezeichnung	Rechnung 2018		Budget 2018		Rechnung 2017	
		Aufwand	Ertrag	Aufwand	Ertrag	Aufwand	Ertrag
4	GESUNDHEIT	2'627'205.85	703'686.95	2'970'200	819'300	2'931'348.55	807'633.70
4120	Kranken-, Alters- und Pflegeheime	2'584'127.05	703'686.95	2'929'800	819'300	2'888'630.25	807'633.70
4120.3132.00	Gutachten, Beratungen	15'422.40		25'000		29'105.25	
4120.3634.00	Rückstellung für Pflegerestkosten	111'200.00					
4120.3636.00	Beitrag Restfinanzierung Pflegeheime	2'457'504.65		2'904'800		2'859'525.00	
4120.4631.00	Kantonsbeitrag Pflegefinanzierung		703'686.95		819'300		807'633.70
4210	Ambulante Krankenpflege	350.00		400		350.00	
4210.3636.00	Beitrag an Private, Institutionen	350.00		400		350.00	
4320	Krankheitsbekämpfung, übrige	150.00		200		250.00	
4320.3635.00	Beitrag an Private, Institutionen	150.00		200		250.00	
4330	Schulgesundheits	42'578.80		39'800		42'118.30	
4330.3010.00	Löhne	4'820.75		4'000		3'906.60	
4330.3050.10	Sozialversicherungsbeiträge	393.90		300		319.15	
4330.3130.10	Schulärztlicher Dienst	13'166.90		13'500		15'167.40	
4330.3130.20	Schulzahnärztlicher Dienst	24'197.25		22'000		22'725.15	

Erfolgsrechnung nach Funktionen

Einwohnergemeinde Altdorf

Konto	Bezeichnung	Rechnung 2018		Budget 2018		Rechnung 2017	
		Aufwand	Ertrag	Aufwand	Ertrag	Aufwand	Ertrag
5	SOZIALE SICHERHEIT	5'203'536.94	3'514'741.01	5'256'200	3'558'400	5'016'779.63	3'370'849.74
5340	Wohnen im Alter	1'018.50		10'000		18.50	
5340.3132.00	Dienstl., Beratungen in Altersfragen	1'018.50		10'000		18.50	
5350	TriffAltdorf	111'840.05	14'558.00	66'100	10'100	107'908.25	29'536.10
5350.3000.00	Tag- und Sitzungsgelder	5'610.00		5'100		5'340.00	
5350.3010.00	Löhne	4'299.75		3'900		4'760.25	
5350.3050.10	Sozialversicherungsbeiträge	139.95		800		144.45	
5350.3102.00	Kommunikation und Infomaterial	1'206.60		1'200		1'811.40	
5350.3102.10	Drucksachen, Bücher	7'626.50				9'095.45	
5350.3110.00	Anschaffung Mobiliar und Geräte	6'709.50		5'000		2'087.45	
5350.3130.00	Dienstleistungen Dritter	3'142.60		2'600		3'397.20	
5350.3130.10	Diverse Anlässe	288.00		3'600		390.00	
5350.3160.00	Miete	32'817.15		33'200		30'544.20	
5350.3199.00	Übriger Sachaufwand			1'700		337.85	
5350.3300.60	Planmässige Abschreibungen Mobilien	25'000.00		9'000		50'000.00	
5350.3830.60	Zusätzliche Abschreibungen Fahrzge, Mob	25'000.00					
5350.4240.00	Benützungsgebühren		210.00		100		5'570.00
5350.4250.00	Verkäufe Bücher		1'898.00				2'923.10
5350.4635.00	Beiträge Dritter		12'450.00		10'000		21'043.00
5430	Alimentenbevorschussung und -inkasso	166'474.25	58'771.45	208'000	99'200	186'715.00	74'582.70
5430.3637.00	Alimentenbevorschussungen	166'474.25		208'000		186'715.00	
5430.4260.00	Rückerstattung Alimentenbevorschussungen		58'771.45		99'200		74'582.70
5440	Jugendpolitik	46'577.00		61'200		93'514.15	
5440.3000.00	Tag- und Sitzungsgelder	2'820.00		4'000		3'840.00	
5440.3130.00	Projekte Kinder- und Jugendpolitik	4'357.00		20'000		48'474.15	
5440.3910.00	Interne Verrechnung Personalaufwand	39'400.00		37'200		41'200.00	
5442	Jugendförderung allgemein	28'987.17		36'900		21'259.47	
5442.3134.00	Sachversicherungen	1'331.97		1'400		1'317.47	
5442.3635.10	Beitrag an Jugendorganisationen	11'855.20		19'500		11'942.00	
5442.3636.00	Beitrag Private, Institutionen, Vereine	15'800.00		16'000		8'000.00	
5443	Jugendarbeit	159'018.38	38'787.05	174'600	53'800	127'299.82	3'000.00
5443.3010.00	Löhne	108'997.95		118'100		89'612.30	
5443.3050.10	Sozialversicherungsbeiträge	17'482.25		18'400		13'558.59	
5443.3109.00	Betriebskosten Jugendtreff	24'024.83		25'100		18'168.83	
5443.3109.10	Kosten Projekte Jugendtreff	5'588.15		10'000		3'162.75	
5443.3130.00	Telefon	2'644.20		2'000		2'388.90	

Erfolgsrechnung nach Funktionen

Einwohnergemeinde Altdorf

Konto	Bezeichnung	Rechnung 2018		Budget 2018		Rechnung 2017	
		Aufwand	Ertrag	Aufwand	Ertrag	Aufwand	Ertrag
5443.3170.00	Spesenentschädigungen	281.00		1'000		408.45	
5443.4240.00	Einnahmen Projekte Jugendtreff		4'187.05		10'000		3'000.00
5443.4910.00	Interne Verrechnung Personalaufwand		34'600.00		43'800		
5444	Liegenschaften Jugend	33'258.73	11'104.10	46'800	2'000	29'102.10	2'025.00
5444.3101.00	Betriebs- und Verbrauchsmaterial			500		69.05	
5444.3110.00	Anschaffung Mobiliar und Geräte	920.55		500		1'321.10	
5444.3120.00	Energie, Wasser und Entsorgung	13'725.15		14'800		11'148.30	
5444.3134.00	Versicherungsprämien	991.58		1'000		981.85	
5444.3144.00	Unterhalt Liegenschaften	17'621.45		29'000		15'581.80	
5444.3150.00	Unterhalt Mobiliar und Geräte			1'000			
5444.4470.00	Mieterträge		908.35		2'000		2'025.00
5444.4512.00	Entnahme aus Fonds Jugendtreff		10'195.75				
5446	Mobile Jugendarbeit	65'341.10	28'300.00	68'700	30'000	59'935.51	28'472.00
5446.3000.00	Tag- und Sitzungsgelder			500			
5446.3010.00	Löhne	31'248.10		23'400		30'658.15	
5446.3050.10	Sozialversicherungsbeiträge	5'680.95		4'400		4'635.56	
5446.3090.00	Aus- und Weiterbildung			1'000			
5446.3100.00	Büromaterial	952.50		500		656.90	
5446.3110.00	Anschaffungen Mobiliar und Geräte			1'000			
5446.3130.00	Porti, Telefon			500			
5446.3130.10	Projekte	2'138.05		2'000		2'591.60	
5446.3160.00	Büromiete	1'000.00		1'000		1'000.00	
5446.3170.00	Spesenentschädigungen	1'596.80		1'000		893.30	
5446.3199.00	Übriger Betriebsaufwand	524.70		1'500			
5446.3910.00	Interne Verrechnung Personalaufwand	22'200.00		31'900		19'500.00	
5446.4631.00	Kantonsbeitrag		23'000.00		23'000		23'000.00
5446.4632.00	Gemeindebeiträge		5'000.00		5'000		5'000.00
5446.4635.00	Beiträge von Dritten		300.00		2'000		472.00
5450	Leistungen an Familien	190'390.70	13'498.00	151'800	13'000	172'775.10	15'705.00
5450.3636.00	Beiträge an Institutionen	790.00		800		750.00	
5450.3636.10	Betreuungsgutscheine Tagesstätten	129'324.00		100'000		110'180.00	
5450.3636.20	Betreuter Mittagstisch	32'106.85		21'000		22'858.85	
5450.3636.50	Betreuungsgutscheine Tageseltern	28'169.85		30'000		38'986.25	
5450.4260.00	Elternbeiträge Mittagstisch		13'498.00		13'000		15'705.00

Erfolgsrechnung nach Funktionen

Einwohnergemeinde Altdorf

Konto	Bezeichnung	Rechnung 2018		Budget 2018		Rechnung 2017	
		Aufwand	Ertrag	Aufwand	Ertrag	Aufwand	Ertrag
5720	Gesetzliche Wirtschaftliche Hilfe	1'488'863.78	695'666.95	1'386'400	500'000	1'349'674.19	487'347.05
5720.3632.00	Anteil Kosten Sozialdienst Uri Nord	174'182.10		186'400		175'174.79	
5720.3637.00	Allgemeine Sozialhilfe	940'388.93		1'050'000		943'156.95	
5720.3637.10	Ambulante und stat. Hilfen	212'261.95		50'000		93'132.85	
5720.3637.20	Massnahmen KESB	162'030.80		100'000		138'209.60	
5720.4260.00	Rückerstattung allgemeine Sozialhilfe		613'597.30		480'000		415'716.05
5720.4260.10	Rückerstattung amb./stat. Hilfen		30'197.90		5'000		
5720.4260.20	Rückerstattung Massnahmen KESB		51'871.75		15'000		33'172.00
5720.4632.00	Rückerstattung EG PRW						38'459.00
5725	Sozialdienst Uri Nord	2'275'481.48	2'275'481.48	2'558'300	2'558'300	2'373'179.39	2'373'179.39
5725.3000.00	Tag- und Sitzungsgelder	3'450.00		4'000		3'300.00	
5725.3010.00	Löhne	411'307.20		386'900		389'778.85	
5725.3010.90	Erwerbsausfallentschädigungen, Rückerst.			-2'000			
5725.3050.00	AG-Beiträge AHV, IV, EO, ALV, VK	25'644.70		24'100		24'296.90	
5725.3052.00	AG-Beiträge Pensionskasse	42'052.10		41'800		40'165.85	
5725.3053.00	AG-Beiträge Unfallversicherung	1'905.25		1'600		1'817.50	
5725.3054.00	AG-Beiträge Familienausgleichskasse	6'931.00		6'500		6'565.05	
5725.3090.00	Aus- und Weiterbildung	3'317.70		10'000		9'725.00	
5725.3100.00	Büromaterial	2'390.45		2'400		2'451.45	
5725.3110.00	Anschaffung Mobiliar und Geräte	229.00		2'000		1'902.20	
5725.3118.00	Software und Lizenzen			2'000		1'860.00	
5725.3170.00	Spesenentschädigungen	2'117.70		3'000		1'822.20	
5725.3199.00	Übriger Betriebsaufwand	7'607.15		10'000		9'092.24	
5725.3637.00	Wirtschaftliche Sozialhilfe	1'734'529.23		2'032'000		1'851'602.15	
5725.3910.00	Interne Verrechnung Personalaufwand	25'600.00		25'600		20'400.00	
5725.3930.00	Interne Verrechnung Verwaltungskosten	8'400.00		8'400		8'400.00	
5725.4240.00	Dienstleistungen, Beratungen		38'475.00		25'000		37'245.00
5725.4260.00	Rückerstattungen Sozialhilfe		877'583.50		825'000		831'411.85
5725.4260.10	Rückerstattung Sozialhilfe Gemeinden		856'945.73		1'207'000		1'020'190.30
5725.4612.00	Rückerstattung von Gemeinden Kosten SUN		309'877.25		332'200		311'532.24
5725.4910.00	Interne Verrechnung Personalaufwand		188'600.00		165'100		168'800.00
5725.4930.00	Interne Verrechnung Verwaltungskosten		4'000.00		4'000		4'000.00
5790	Soziale Wohlfahrt, übriges	76'418.50		72'000		71'342.60	
5790.3199.00	Übriger Betriebsaufwand			1'000			
5790.3636.00	Beiträge und Spenden an Institutionen	9'018.50		9'000		10'842.60	
5790.3910.00	Interne Verrechnung Personalaufwand	67'400.00		62'000		60'500.00	

Erfolgsrechnung nach Funktionen

Einwohnergemeinde Altdorf

Konto	Bezeichnung	Rechnung 2018		Budget 2018		Rechnung 2017	
		Aufwand	Ertrag	Aufwand	Ertrag	Aufwand	Ertrag
5791	Krankenkassenprämien	161'671.75	2'793.20	120'000	1'000	92'778.30	1'188.85
5791.3635.00	Krankenkassenprämien und Kostenanteile	161'671.75		120'000		92'778.30	
5791.4260.00	Rückerstattung Krankenkassenprämien		2'793.20		1'000		1'188.85
5795	Fachstelle Schuldenberatung	259'153.65	246'188.88	183'900	182'000	331'277.25	355'813.65
5795.3199.00	Übriger Betriebsaufwand	1'300.00		3'000		2'458.95	
5795.3637.00	Aufwand Privatpersonen	166'271.05		100'000		273'618.30	
5795.3637.10	Abschreibung nicht einbringl. Forderungen	282.60		5'000			
5795.3910.00	Interne Verrechnung Personalaufwand	86'300.00		70'900		50'200.00	
5795.3930.00	Interne Verrechnung Verwaltungskosten	5'000.00		5'000		5'000.00	
5795.4240.00	Dienstleistungsertrag Schuldenberatung		9'917.83		12'000		12'195.35
5795.4260.00	Rückerstattungen Privatpersonen		166'271.05		100'000		273'618.30
5795.4631.00	Kantonsbeitrag		70'000.00		70'000		70'000.00
5796	Freiwillige Einkommensverwaltung	139'041.90	129'591.90	111'500	109'000		
5796.3199.00	Übriger Betriebsaufwand			2'000			
5796.3637.00	Aufwand Privatpersonen	128'541.90		100'000			
5796.3910.00	Interne Verrechnung Personalaufwand	10'500.00		9'500			
5796.4240.00	Dienstleistungsertrag Einkommensverwaltung		1'050.00		9'000		
5796.4260.00	Rückerstattungen Privatpersonen		128'541.90		100'000		

Erfolgsrechnung nach Funktionen

Einwohnergemeinde Altdorf

Konto	Bezeichnung	Rechnung 2018		Budget 2018		Rechnung 2017	
		Aufwand	Ertrag	Aufwand	Ertrag	Aufwand	Ertrag
6	VERKEHR	3'112'689.84	667'315.30	2'276'800	640'600	2'043'889.42	638'904.55
6150	Gemeindestrassen	2'627'782.76	545'965.30	1'802'300	534'500	1'542'927.53	520'422.55
6150.3010.00	Löhne	430'258.45		438'900		423'173.50	
6150.3010.90	Erwerbsausfallentschädigungen, Rückerst.	-5'072.40		-4'000		-12'404.75	
6150.3050.00	AG-Beiträge AHV, IV, EO, ALV, VK	26'847.55		27'500		25'312.30	
6150.3052.00	AG-Beiträge Pensionskasse	47'520.00		47'800		46'797.00	
6150.3053.00	AG-Beiträge Unfallversicherungen	6'197.55		7'200		6'301.10	
6150.3054.00	AG-Beiträge Familienausgleichskasse	7'254.20		7'400		6'839.40	
6150.3064.00	Überbrückungsrenten			11'200		12'430.00	
6150.3099.00	Arbeitssicherheit und Gesundheitsschutz	2'451.70		4'000		2'158.05	
6150.3101.00	Betriebs- und Verbrauchsmaterial	24'811.15		28'000		25'451.00	
6150.3101.20	Signalisationen, Markierungen	17'533.25		22'000		16'279.20	
6150.3101.30	Strassenbenennungen, Hausnummerierung	1'655.20		2'500		2'361.30	
6150.3111.00	Anschaffung Maschinen, Geräte, Fahrzeuge	18'462.55		23'000		22'667.35	
6150.3120.00	Energie Strassenbeleuchtung	51'707.55		57'000		40'699.95	
6150.3120.10	Energie, Wasser und Entsorgung Werkhof	10'944.45		16'000		10'452.05	
6150.3120.20	Energie Strassen und Plätze	7'512.75		9'000		4'464.40	
6150.3120.30	Abwassergebühren Strassenentwässerung	72'182.45		79'000		77'957.05	
6150.3130.00	Strassenreinigung	47'626.00		52'000		44'167.90	
6150.3130.10	Transporte Material, Fuhrleistungen	739.25		5'000		884.40	
6150.3130.20	Dienstleistungen Dritter	57'319.65		58'000		33'584.00	
6150.3130.30	Umsetzung Verkehrsrichtplan	5'832.85		15'000		4'819.90	
6150.3132.00	Beratungen und Planungen Strassennetz	40'508.05		70'000		40'534.10	
6150.3132.10	Zustandsanalyse Strassennetz	25'943.20		30'000		6'517.40	
6150.3134.00	Sachversicherungen	5'538.11		5'000		6'016.73	
6150.3137.00	Verkehrsabgaben Fahrzeuge	3'953.85		4'200		3'864.90	
6150.3141.00	Unterhalt Strassen	202'279.80		200'000		188'318.80	
6150.3141.10	Winterdienst	8'581.85		27'000		34'706.70	
6150.3141.20	Unterhalt Strassenbeleuchtung	79'852.75		76'000		69'780.10	
6150.3144.00	Unterhalt Werkhof	46'961.45		28'500		33'490.45	
6150.3151.00	Unterhalt Maschinen, Geräte, Fhzge	42'539.05		37'000		34'549.10	
6150.3161.00	Miete Veloeinstellplätze			1'100		1'080.00	
6150.3170.00	Spesensentschädigungen	263.15		1'000		154.65	
6150.3199.00	Übriger Betriebsaufwand			500		64.65	
6150.3300.10	Planmässige Abschreibungen Strassen	275'577.35		301'000		234'954.85	
6150.3300.40	Planmässige Abschreibungen Liegenschaft	40'000.00		40'000		45'000.00	
6150.3300.60	Planmässige Abschreibungen Fahrzge, Mob	8'000.00		37'000		12'000.00	
6150.3830.10	Zusätzliche Abschreibungen Strassen	924'000.00					
6150.3830.60	Zusätzliche Abschreibungen Fahrzge Mob	57'000.00					
6150.3910.00	Interne Verrechnung Personalaufwand	35'000.00		37'500		37'500.00	
6150.4240.00	Benützungsgebühren Strassen Plätze		44'955.35		12'000		8'891.60

Erfolgsrechnung nach Funktionen

Einwohnergemeinde Altdorf

Konto	Bezeichnung	Rechnung 2018		Budget 2018		Rechnung 2017	
		Aufwand	Ertrag	Aufwand	Ertrag	Aufwand	Ertrag
6150.4240.10	Parkplatzgebühren, Parkuhren		195'026.25		205'000		209'795.35
6150.4240.20	Dienstleistungen Werkhof		15'236.80		9'000		8'766.60
6150.4479.00	Dienstbarkeiten, Näherbaurechte		13'446.90		20'000		10'369.00
6150.4910.00	Interne Verrechnung Personalaufwand		258'300.00		267'200		262'900.00
6150.4930.00	Interne Verrechnung Verwaltungskosten		19'000.00		21'300		19'700.00
6152	Parkhaus Schützenmatte	57'473.45		25'000		61'930.00	
6152.3120.20	Energie Parkhaus Schützenmatte	7'354.90		9'000		6'188.90	
6152.3149.00	Unterhalt Leitsystem Parkhaus	567.15		2'000			
6152.3300.60	Planmässige Abschreibungen Parkleitsystem	21'000.00				44'297.40	
6152.3635.00	Betriebsbeitrag an Parkhaus	7'551.40		14'000		11'443.70	
6152.3830.60	Zusätzliche Abschreibungen Fahrzeuge Mob	21'000.00					
6220	Regionalverkehr	259'705.40	1'650.00	266'400	1'700	274'257.00	1'650.00
6220.3102.00	Drucksachen, Publikationen			500			
6220.3631.00	Anteil Leistungsauftrag SBB	79'912.00		75'000		68'281.00	
6220.3631.10	Anteil Leistungsauftrag Auto AG	113'179.00		127'500		133'750.00	
6220.3631.20	Anteil Leistungsauftrag Postauto	27'314.40		23'600		25'457.00	
6220.3634.30	Leistungsauftrag Rufbus					246.00	
6220.3635.40	Leistungsauftrag Luftseilbahn Eggberge	33'000.00		33'000		39'723.00	
6220.3910.00	Interne Verrechnung Personalaufwand	6'300.00		6'800		6'800.00	
6220.4451.00	Ertrag Beteiligungen Verwaltungsvermögen		1'650.00		1'700		1'650.00
6222	Projekt City Bus	52'572.20	41'160.00	65'000	24'400	56'968.40	36'410.00
6222.3102.00	Kommunikation und Werbung	8'697.70		14'000		10'881.15	
6222.3130.00	Kosten Busbetrieb	43'874.50		51'000		46'087.25	
6222.4240.00	Verkauf Billette		244.00		400		368.00
6222.4631.00	Beitrag Kanton		5'000.00				5'000.00
6222.4635.00	Beiträge Dritter		35'916.00		24'000		31'042.00
6290	Öffentlicher Verkehr, übriges	115'156.03	78'540.00	118'100	80'000	107'806.49	80'422.00
6290.3130.00	Ankauf Tageskarten SBB	84'000.00		84'000		74'553.00	
6290.3144.00	Unterhalt Personenunterstände	1'356.03		2'200		1'353.49	
6290.3910.00	Interne Verrechnung Personalaufwand	29'800.00		31'900		31'900.00	
6290.4260.00	Verkauf Tageskarten SBB		78'540.00		80'000		80'422.00

Erfolgsrechnung nach Funktionen

Einwohnergemeinde Altdorf

Konto	Bezeichnung	Rechnung 2018		Budget 2018		Rechnung 2017	
		Aufwand	Ertrag	Aufwand	Ertrag	Aufwand	Ertrag
7	UMWELTSCHUTZ UND RAUMORDNUNG	778'875.67	173'114.55	766'100	144'800	643'598.16	121'417.10
7200	Abwasserbeseitigung, öffentl. Toiletten	83'138.10	10'720.60	92'900	10'500	84'614.65	11'208.55
7200.3101.00	Unterhalt und Ersatz Robidog	3'366.40		5'000		1'761.10	
7200.3130.00	Kontrolle und Schliessung öffentl. WC	12'336.70		12'500		12'414.90	
7200.3144.00	Unterhalt öffentliche Toiletten	9'335.00		15'000		12'238.65	
7200.3910.00	Interne Verrechnung Personalaufwand	52'800.00		54'900		52'900.00	
7200.3930.00	Interne Verrechnung Betriebsaufwand	5'300.00		5'500		5'300.00	
7200.4240.00	Dienstleistungen an Dritte		10'720.60		10'500		11'208.55
7300	Tierkörperbeseitigung	60'587.70	47'007.25	61'400	50'300	57'327.04	45'091.50
7300.3120.00	Kehrichtgebühren	1'847.05		1'500		1'628.50	
7300.3130.00	Tierkörperbeseitigung	47'100.00		49'000		47'125.15	
7300.3130.10	Dienstleistungen Dritter	859.35		900		855.34	
7300.3144.00	Unterhalt Tierkörpersammelst.	10'781.30		10'000		7'718.05	
7300.4612.00	Rückerstattungen von Gemeinden für TKS		47'007.25		50'300		45'091.50
7301	Abfallwirtschaft, Grünabfuhr	56'879.20	62'194.00	69'700	45'000	58'665.00	37'594.00
7301.3101.00	Betriebs- und Verbrauchsmaterial			700		610.20	
7301.3102.00	Drucksachen, Publikationen			500			
7301.3120.00	Kehrichtgebühren, Abfallentsorgung	8'206.50		10'000		8'730.70	
7301.3130.00	Dienstleistungen Dritter	720.00		1'000		720.00	
7301.3159.00	Unterhalt und Ersatz Abfallkörbe			3'000		1'721.65	
7301.3199.00	Übriger Betriebsaufwand	1'852.70		2'000		1'782.45	
7301.3910.00	Interne Verrechnung Personalaufwand	41'900.00		47'700		41'000.00	
7301.3930.00	Interne Verrechnung Betriebsaufwand	4'200.00		4'800		4'100.00	
7301.4240.00	Einnahmen aus Dienstleistungen		12'994.00		13'000		12'994.00
7301.4463.00	Gewinnanteil ZAKU		49'200.00		32'000		24'600.00
7410	Dorfbach, Gewässerverbauungen	169'356.60	26'304.70	71'500	22'000	84'275.90	8'100.00
7410.3102.00	Jubiläumsschrift Dorfbach					21'041.95	
7410.3130.00	Dienstleistungen Dritter	1'474.20		19'000		25'672.75	
7410.3142.00	Unterhalt Wasserbau	23'726.15		27'500		19'443.15	
7410.3300.20	Planmässige Abschreibungen Wasserbau	8'556.25		10'000		518.05	
7410.3830.20	Zusätzliche Abschreibungen Wasserbau	114'000.00					
7410.3910.00	Interne Verrechnung Personalaufwand	21'600.00		15'000		17'600.00	
7410.4250.00	Verkäufe Bücher		1'199.65				
7410.4260.00	Beiträge Unterhalt Dorfbach		25'105.05		22'000		8'100.00
7500	Arten- und Landschaftsschutz	27'248.80	549.30	38'500	900	11'335.10	1'325.20
7500.3635.00	Dienstleistungen Dritter	2'197.10		3'500		2'967.85	
7500.3637.00	Beitrag an geschützte Mauern und Bäume	25'051.70		35'000		8'367.25	

Erfolgsrechnung nach Funktionen

Einwohnergemeinde Altdorf

Konto	Bezeichnung	Rechnung 2018		Budget 2018		Rechnung 2017	
		Aufwand	Ertrag	Aufwand	Ertrag	Aufwand	Ertrag
7500.4631.00	Kantonsbeiträge		549.30		900		1'325.20
7610	Feuerungskontrollen, Klimaschutz	829.45	1'380.00	1'500	1'500	1'115.25	1'308.00
7610.3151.00	Unterhalt Kontrollgeräte	829.45		1'500		1'115.25	
7610.4240.00	Dienstleistungsertrag Feuerungskontrolle		1'380.00		1'500		1'308.00
7710	Friedhof und Bestattung	233'370.37	1'950.00	249'600	2'500	195'233.13	2'778.00
7710.3000.00	Tag- und Sitzungsgelder	780.00		1'000		690.00	
7710.3010.00	Löhne Bestattungspersonal			2'000		1'000.00	
7710.3050.10	Sozialversicherungsbeiträge			200		49.70	
7710.3144.10	Unterhalt Liegensch. Rosenberg	345.37		17'100		770.01	
7710.3170.00	Spesenentschädigungen			100		35.00	
7710.3199.00	Übriger Betriebsaufwand	400.00		1'000		400.00	
7710.3300.60	Planmässige Abschreibungen Fahrzeuge	22'747.15		30'000			
7710.3614.00	Betriebskosten Friedhof	178'457.85		190'100		178'794.67	
7710.3637.00	Bestattungskosten	4'740.00		4'000		9'393.75	
7710.3830.60	Zusätzliche Abschreibungen Fahrzgt, Mob	22'000.00					
7710.3910.00	Interne Verrechnung Personalaufwand	3'900.00		4'100		4'100.00	
7710.4240.00	Rückerstattung Kosten Bestattungen		500.00		1'000		1'328.00
7710.4470.00	Mietertrag Liegenschaft Rosenberg		1'450.00		1'500		1'450.00
7790	Umweltschutz, übriges	31'027.45	20'008.70	37'100	9'100	30'237.80	11'011.85
7790.3000.00	Tag- und Sitzungsgelder	6'332.20		7'000		7'933.60	
7790.3102.00	Drucksachen, Publikationen	436.50		2'000			
7790.3109.00	Informationsveranstaltungen	9'058.75		12'000		6'204.20	
7790.3635.00	Beiträge an Dritte	2'600.00		2'600		2'600.00	
7790.3910.00	Interne Verrechnung Personalaufwand	12'600.00		13'500		13'500.00	
7790.4260.00	Rückerstattungen von Dritten		68.50		100		18.85
7790.4600.90	Anteil an CO-2 Abgabe		19'940.20		9'000		10'993.00
7900	Raumordnung	116'438.00	3'000.00	143'900	3'000	120'794.29	3'000.00
7900.3010.00	Löhne	45'746.00		44'900		43'589.95	
7900.3050.10	Sozialversicherungsbeiträge	9'710.05		8'000		8'978.09	
7900.3102.00	Drucksachen, Publikationen	485.00		500		1'499.55	
7900.3130.00	Dienstleistungen Dritter, Daten Lisag	25'496.95		42'500		29'153.60	
7900.3170.00	Spesenentschädigungen			500		73.10	
7900.3635.00	Beitrag an Kosten Gestaltungskonzepte			10'000			
7900.3910.00	Interne Verrechnung Personalaufwand	35'000.00		37'500		37'500.00	
7900.4451.00	Ertrag Beteiligungen		3'000.00		3'000		3'000.00

Erfolgsrechnung nach Funktionen

Einwohnergemeinde Altdorf

Konto	Bezeichnung	Rechnung 2018		Budget 2018		Rechnung 2017	
		Aufwand	Ertrag	Aufwand	Ertrag	Aufwand	Ertrag
8	VOLKSWIRTSCHAFT	695'750.95	688'853.80	353'100	606'700	282'516.95	505'306.65
8150	Wirtschaftl. Massnahmen Landwirtschaft	3'000.00		3'800		2'650.00	
8150.3635.00	Beiträge an private Unternehmungen	3'000.00		3'800		2'650.00	
8200	Forstwirtschaft	425'592.95	75'414.70	87'200		91'273.95	
8200.3000.00	Tag- und Sitzungsgelder	840.00		1'200		870.00	
8200.3130.00	Dienstleistungen Dritter	1'530.95		3'000			
8200.3145.00	Unterhalt Bannwald	46'400.30		54'200		63'747.75	
8200.3300.30	Planmässige Abschreibungen Waldbau	18'786.40		22'000		19'856.20	
8200.3810.10	Behebung Unwetterschäden	107'735.30					
8200.3830.30	Zusätzliche Abschreibungen Waldbau	244'000.00					
8200.3910.00	Interne Verrechnung Personalaufwand	6'300.00		6'800		6'800.00	
8200.4631.00	Kantonsbeiträge		75'414.70				
8400	Tourismus, Wohnortmarketing	144'764.80	44'667.40	159'300	38'200	142'220.65	51'751.05
8400.3102.10	Prospekte und Werbematerial			5'000		6'840.90	
8400.3130.00	Weihnachtsbeleuchtung, übriges	22'479.25		28'000		23'668.65	
8400.3130.10	Massnahmen Wohnortmarketing	1'500.00		2'000		2'310.00	
8400.3130.20	Projekte Tourismus	17'371.60		18'000		18'894.40	
8400.3149.00	Unterhalt Infrastruktur			3'500			
8400.3199.00	Übriger Betriebsaufwand	104.45		2'500		13'063.05	
8400.3634.00	Leistungsvereinbarung Uri Tourismus AG	5'923.50		6'000		5'940.00	
8400.3634.10	Projekt San Gottardo					-17'905.00	
8400.3635.00	Beiträge Private, Institutionen, Vereine	12'000.00		2'500		2'500.00	
8400.3635.10	Beitrag an regionale Tourismusorganisati	82'876.00		84'500		81'402.85	
8400.3637.00	Aufwendungen Neuzuzüger/innen	410.00		5'000		2'505.80	
8400.3910.00	Interne Verrechnung Personalkosten	2'100.00		2'300		3'000.00	
8400.4039.00	Kurtaxen Hotellerie		28'639.80		21'000		22'506.65
8400.4039.10	Kurtaxen Pauschalen Ferienwohnungen		9'890.00		10'200		10'350.00
8400.4512.00	Entnahme aus Fonds Tourismus		6'137.60		7'000		18'894.40
8500	Industrie, Gewerbe und Handel	72'020.95	37'500.00	45'000			
8500.3635.00	Wirtschaftsförderung	72'020.95		45'000			
8500.4631.00	Beiträge Kanton		31'500.00				
8500.4635.00	Beiträge Dritter		6'000.00				
8710	Elektrizität allgemein		512'366.70		547'600		435'220.60
8710.4120.10	Konzessionsgebühr EWA		496'366.70		531'600		419'220.60
8710.4451.00	Dividende, Gewinnanteil EWA		16'000.00		16'000		16'000.00

Erfolgsrechnung nach Funktionen

Einwohnergemeinde Altdorf

Konto	Bezeichnung	Rechnung 2018		Budget 2018		Rechnung 2017	
		Aufwand	Ertrag	Aufwand	Ertrag	Aufwand	Ertrag
8900	Warenmarkt	50'372.25	18'905.00	57'800	20'900	46'372.35	18'335.00
8900.3102.00	Drucksachen, Publikationen	4'897.50		5'300		4'676.25	
8900.3130.00	Flohmarkt Unterlehn	2'016.10		6'600		1'220.90	
8900.3150.00	Unterhalt und Ersatz Mobiliar Warenmarkt	6'387.40		9'000		3'043.05	
8900.3199.00	Übriger Betriebsaufwand	4'471.25		5'000		6'232.15	
8900.3910.00	Interne Verrechnung Personalaufwand	32'600.00		31'900		31'200.00	
8900.4240.00	Gebühren für Marktstände		18'905.00		20'900		18'335.00

Erfolgsrechnung nach Funktionen

Einwohnergemeinde Altdorf

Konto	Bezeichnung	Rechnung 2018		Budget 2018		Rechnung 2017	
		Aufwand	Ertrag	Aufwand	Ertrag	Aufwand	Ertrag
9	FINANZEN UND STEUERN	1'499'173.42	24'895'964.80	1'541'100	23'389'700	1'533'435.26	22'582'326.55
9100	Gemeindesteuern	86'807.65	22'750'745.45	80'000	21'229'300	66'369.45	20'378'999.95
9100.3181.10	Abschreibungen von Steuern	66'279.25		60'000		39'665.30	
9100.3181.20	Erlasse von Steuern	20'528.40		20'000		26'704.15	
9100.4000.00	Einkommenssteuern nat. Pers. Rechn.jahr		15'849'728.00		15'620'900		15'651'956.70
9100.4000.10	Einkommenssteuern nat. Pers. Vorjahre		408'299.80		120'000		-53'673.50
9100.4000.30	Liquidationsgewinnsteuern nat. Pers.		12'867.40				
9100.4000.60	Pauschale Steueranrechnung nat. Pers.		-11'416.85		-10'000		-40'737.55
9100.4001.00	Vermögenssteuern nat. Pers. Rechn.jahr		1'225'036.85		1'218'000		1'190'849.45
9100.4001.10	Vermögenssteuern nat. Pers. Vorjahre		161'868.85		190'000		130'222.50
9100.4002.00	Quellensteuern		670'338.35		630'000		621'759.15
9100.4008.10	Kopfsteuern		366'030.00		372'000		357'840.00
9100.4009.00	Nachsteuern nat. Personen		64'818.85		75'000		62'888.05
9100.4010.00	Gewinnsteuern jur. Pers. Rechnungsjahr		3'266'219.90		2'856'000		2'965'574.00
9100.4010.10	Gewinnsteuern jur. Pers. Vorjahre		737'961.70		150'000		-509'222.20
9100.4010.60	Pauschale Steueranrechnung jur. Pers.		-8'278.00		-4'600		-6'482.00
9100.4011.00	Kapitalsteuern jur. Pers. Rechnungsjahr		6'985.90		10'000		7'025.30
9100.4011.10	Kapitalsteuern jur. Pers. Vorjahre		284.70		2'000		1'000.05
9101	Sondersteuern		20'720.00		17'600		9'080.00
9101.4033.00	Hundesteuern		20'720.00		17'600		9'080.00
9300	Finanz- und Lastenausgleich	868'508.00	660'135.00	950'500	719'000	950'505.00	699'082.00
9300.3622.70	Beitrag in Ressourcenausgleich	868'508.00		950'500		950'505.00	
9300.4621.20	Beitrag aus Bevölkerungslastenausgleich		214'210.00		272'000		252'326.00
9300.4621.30	Beitrag aus Landschaftslastenausgleich		45'925.00		47'000		46'756.00
9300.4621.72	Beitrag aus Zentrumsleistungsausgleich		400'000.00		400'000		400'000.00
9500	Ertragsanteile, übrige, ohne Zweckbindung		399'631.75		838'500		802'826.25
9500.4390.00	Ertragsanteile, Nachlässe, übrige						124'043.70
9500.4601.01	Grundstückgewinnsteuern		237'269.70		650'000		506'235.60
9500.4601.02	Erbschafts- und Schenkungssteuern		148'538.10		175'000		158'997.85
9500.4601.30	Wirtschafts- und Getränkeverkaufstaxen		13'823.95		13'500		13'549.10
9610	Kapitaldienst, Zinsen	187'450.68	232'389.60	185'000	253'500	193'020.80	264'021.60
9610.3130.00	Post- und Bankspesen	10'892.53		15'000		12'361.30	
9610.3400.10	Vergütungs- und Ausgleichszinsen Steuern	26'804.80		35'000		36'091.15	
9610.3401.00	Verzinsung Finanzverbindlichkeiten	149'753.35		135'000		144'568.35	
9610.4401.10	Verzugszinsen Steuern		18'307.00		20'000		35'947.80
9610.4401.20	Zinsen Kontokorrent Wasserversorgung		22'553.00		23'200		19'536.00
9610.4402.00	Zinsen Festgelder		629.60		3'100		1'337.80

Erfolgsrechnung nach Funktionen

Einwohnergemeinde Altdorf

Konto	Bezeichnung	Rechnung 2018		Budget 2018		Rechnung 2017	
		Aufwand	Ertrag	Aufwand	Ertrag	Aufwand	Ertrag
9610.4940.10	Interne Verzinsung Finanzliegenschaften		190'900.00		207'200		207'200.00
9630	Liegenschaften des Finanzvermögens	287'209.89	748'477.85	325'600	327'100	316'720.01	365'390.05
9630.3010.00	Löhne	2'861.65		3'700		3'813.85	
9630.3430.40	Baulicher Unterhalt	41'721.25		59'000		63'844.30	
9630.3431.10	Betriebs- und Verbrauchsmaterial	658.80		800		945.35	
9630.3431.20	Anschaffungen und Unterhalt Mobilien			1'900		847.00	
9630.3439.00	Drucksachen, Publikationen	424.35		1'000		404.25	
9630.3439.10	Energie, Wasser und Entsorgung	24'147.90		24'100		7'860.35	
9630.3439.40	Sachversicherungen	6'993.69		7'500		7'311.76	
9630.3439.90	Übriger Liegenschaftsaufwand Finanzverm.	2'302.25		2'000		6'093.15	
9630.3910.00	Interne Verrechnung Personalaufwand	17'200.00		18'400		18'400.00	
9630.3940.00	Interne Verrechnung Zinsen	190'900.00		207'200		207'200.00	
9630.4411.00	Gewinn aus Verkauf Finanzvermögen		450'006.30				
9630.4430.00	Miet- und Pachtzinseinnahmen		294'338.35		318'100		361'012.10
9630.4439.10	Rückerstattung Nebenkosten		4'133.20		9'000		4'377.95
9690	Finanzvermögen, übriges	69'197.20	83'865.15		4'700	6'820.00	62'926.70
9690.3440.00	Marktwertanpassungen Wertschriften	69'197.20				6'820.00	
9690.4411.00	Gewinne aus Verkauf Sachanlagen FV						9'332.80
9690.4420.00	Erträge und Dividenden Finanzvermögen		5'390.15		4'700		4'639.40
9690.4440.00	Marktwertanpassungen Wertschriften		8'475.00				48'954.50
9690.4443.00	Marktwertanpassungen Liegenschaften FV		70'000.00				

Erfolgsrechnung nach Artengliederung

Einwohnergemeinde Altdorf

Konto	Bezeichnung	Rechnung 2018		Budget 2018		Rechnung 2017	
		Aufwand	Ertrag	Aufwand	Ertrag	Aufwand	Ertrag
3	Aufwand	37'263'623.66		35'674'200		35'102'832.68	
30	Personalaufwand	16'371'456.20		16'398'700		16'342'444.75	
31	Sach- und übriger Betriebsaufwand	5'379'166.20		5'488'500		4'904'344.45	
33	Abschreibungen Verwaltungsvermögen	1'847'935.91		1'879'000		1'846'255.41	
34	Finanzaufwand	322'003.59		266'300		274'785.66	
36	Transferaufwand, Beiträge an Dritte	9'829'727.91		10'302'800		9'904'784.22	
37	Durchlaufende Beiträge	123'898.55		23'700		545'218.19	
38	Ausserordentlicher Aufwand	2'107'735.30					
39	Interne Verrechnungen	1'281'700.00		1'315'200		1'285'000.00	
4	Ertrag		38'258'209.82		36'085'300		35'470'654.19
40	Fiskalertrag		22'809'995.25		21'278'100		20'420'936.60
41	Regalien und Konzessionen		496'366.70		531'600		419'220.60
42	Entgelte		4'332'321.51		4'498'900		4'291'673.39
43	Verschiedene Erträge						124'043.70
44	Finanzertrag		1'396'203.16		894'200		961'273.37
45	Entnahmen aus Fonds und Spezialfinanz		16'333.35		7'000		18'894.40
46	Transferertrag, Beiträge von Dritten		7'718'485.15		7'453'700		7'312'293.94
47	Durchlaufende Beiträge		123'904.70		23'700		545'218.19
48	Ausserordentlicher Ertrag		82'900.00		82'900		92'100.00
49	Interne Verrechnungen		1'281'700.00		1'315'200		1'285'000.00

Erfolgsrechnung nach Artengliederung

Einwohnergemeinde Altdorf

Konto	Bezeichnung	Rechnung 2018		Budget 2018		Rechnung 2017	
		Aufwand	Ertrag	Aufwand	Ertrag	Aufwand	Ertrag
3	Aufwand	37'263'623.66		35'674'200		35'102'832.68	
30	Personalaufwand	16'371'456.20		16'398'700		16'342'444.75	
300	Behörden und Kommissionen	289'160.40		312'500		292'744.65	
301	Löhne Verwaltungs- und Betriebspersonal	4'791'159.05		4'780'900		4'693'762.35	
302	Löhne der Lehrpersonen	8'472'013.85		8'459'700		8'543'914.10	
304	Zulagen	14'100.00		14'000		10'500.00	
305	Arbeitgeberbeiträge	2'622'652.50		2'640'000		2'633'382.25	
306	Arbeitgeberleistungen	140'023.75		108'600		107'656.30	
309	Übriger Personalaufwand	42'346.65		83'000		60'485.10	
31	Sach- und übriger Betriebsaufwand	5'379'166.20		5'488'500		4'904'344.45	
310	Material- und Warenaufwand	661'504.81		741'600		669'143.40	
311	Nicht aktivierte Anschaffungen	821'509.72		699'700		773'781.31	
312	Ver- und Entsorgung	541'250.95		650'200		458'239.55	
313	Dienstleistungen und Honorare	1'353'907.40		1'324'500		1'156'181.70	
314	Baulicher und betrieblicher Unterhalt	1'158'554.11		1'323'800		1'169'475.35	
315	Unterhalt Mobilien und immat. Anlagen	381'634.87		270'500		271'025.80	
316	Benütungskosten, Mieten, Pachten	121'256.75		128'200		123'196.80	
317	Spesenentschädigung	91'037.06		100'700		66'557.35	
318	Wertberichtigungen auf Forderungen	86'807.65		80'000		66'369.45	
319	Übriger Betriebsaufwand	161'702.88		169'300		150'373.74	
33	Abschreibungen Verwaltungsvermögen	1'847'935.91		1'879'000		1'846'255.41	
330	Sachanlagen VV	1'847'935.91		1'879'000		1'846'255.41	
34	Finanzaufwand	322'003.59		266'300		274'785.66	
340	Zinsaufwand	176'558.15		170'000		180'659.50	
343	Liegenschaftenaufwand Finanzvermögen	76'248.24		96'300		87'306.16	
344	Wertberichtigungen	69'197.20				6'820.00	
36	Transferaufwand, Beiträge an Dritte	9'829'727.91		10'302'800		9'904'784.22	
361	Entschädigungen an öffentliche Gemeinwesen	499'485.80		499'600		471'890.67	
362	Finanz- und Lastenausgleich	868'508.00		950'500		950'505.00	
363	Beiträge an öffentliche Gemeinwesen und Dritte	8'461'734.11		8'820'700		8'482'388.55	
366	Abschreibungen Investitionsbeiträge			32'000			

Erfolgsrechnung nach Artengliederung

Einwohnergemeinde Altdorf

Konto	Bezeichnung	Rechnung 2018		Budget 2018		Rechnung 2017	
		Aufwand	Ertrag	Aufwand	Ertrag	Aufwand	Ertrag
37	Durchlaufende Beiträge	123'898.55		23'700		545'218.19	
370	Durchlaufende Beiträge	123'898.55		23'700		545'218.19	
38	Ausserordentlicher Aufwand	2'107'735.30					
381	Ausserordentlicher Sach- und	107'735.30					
383	Zusätzliche Abschreibungen	2'000'000.00					
39	Interne Verrechnungen	1'281'700.00		1'315'200		1'285'000.00	
391	Dienstleistungen	999'700.00		1'012'300		971'300.00	
393	Betriebs- und Verwaltungskosten	91'100.00		95'700		106'500.00	
394	Kalk. Zinsen und Finanzaufwand	190'900.00		207'200		207'200.00	

Erfolgsrechnung nach Artengliederung

Einwohnergemeinde Altdorf

Konto	Bezeichnung	Rechnung 2018		Budget 2018		Rechnung 2017	
		Aufwand	Ertrag	Aufwand	Ertrag	Aufwand	Ertrag
4	Ertrag		38'258'209.82		36'085'300		35'470'654.19
40	Fiskalertrag		22'809'995.25		21'278'100		20'420'936.60
400	Direkte Steuern natürliche Personen		18'747'571.25		18'215'900		17'921'104.80
401	Direkte Steuern juristische Personen		4'003'174.20		3'013'400		2'457'895.15
403	Besitz- und Aufwandsteuern		59'249.80		48'800		41'936.65
41	Regalien und Konzessionen		496'366.70		531'600		419'220.60
412	Konzessionen		496'366.70		531'600		419'220.60
42	Entgelte		4'332'321.51		4'498'900		4'291'673.39
420	Ersatzabgaben		311'880.60		300'000		316'132.49
421	Gebühren für Amtshandlungen		355'547.35		316'000		307'005.70
423	Schul- und Kursgelder		6'165.00		13'000		11'040.00
424	Benützungsgebühren und Dienstleistungen		630'980.83		777'100		745'935.55
425	Erlös aus Verkäufen		3'133.65				2'997.10
426	Rückerstattungen und Kostenbeteiligungen		2'932'113.83		2'980'800		2'811'406.75
427	Bussen		92'500.25		112'000		97'155.80
43	Verschiedene Erträge						124'043.70
439	Übriger Ertrag						124'043.70
44	Finanzertrag		1'396'203.16		894'200		961'273.37
440	Zinsertrag		41'489.60		46'300		56'821.60
441	Realisierte Gewinne FV		450'006.30				9'332.80
442	Beteiligungsertrag FV		5'390.15		4'700		4'639.40
443	Liegenschaftenertrag FV		368'471.55		327'100		365'390.05
444	Wertberichtigungen Anlagen FV		8'475.00				48'954.50
445	Darlehens- und Beteiligungsertrag des VV		20'650.00		20'700		20'650.00
446	Finanzertrag von öffentlichen Untern		49'200.00		32'000		24'600.00
447	Liegenschaftenertrag VV		452'520.56		463'400		430'885.02
45	Entnahmen aus Fonds und Spezialfinanz		16'333.35		7'000		18'894.40
451	Entnahmen Fonds und Spezialfinanz EK		16'333.35		7'000		18'894.40
46	Transferertrag, Beiträge von Dritten		7'718'485.15		7'453'700		7'312'293.94
460	Ertragsanteile		419'571.95		847'500		689'775.55
461	Entschädigungen von öffentlichen Gemeinwesen		1'241'739.85		580'300		571'137.04
462	Finanz- und Lastenausgleich		660'135.00		719'000		699'082.00
463	Beiträge von Gemeinwesen und Dritten		5'397'038.35		5'306'900		5'352'299.35

Erfolgsrechnung nach Artengliederung

Einwohnergemeinde Altdorf

Konto	Bezeichnung	Rechnung 2018		Budget 2018		Rechnung 2017	
		Aufwand	Ertrag	Aufwand	Ertrag	Aufwand	Ertrag
47	Durchlaufende Beiträge		123'904.70		23'700		545'218.19
470	Durchlaufende Beiträge		123'904.70		23'700		545'218.19
48	Ausserordentlicher Ertrag		82'900.00		82'900		92'100.00
489	Entnahmen aus dem Eigenkapital		82'900.00		82'900		92'100.00
49	Interne Verrechnungen		1'281'700.00		1'315'200		1'285'000.00
491	Dienstleistungen		999'700.00		1'012'300		971'300.00
493	Betriebs- und Verwaltungskosten		91'100.00		95'700		106'500.00
494	Kalk. Zinsen und Finanzaufwand		190'900.00		207'200		207'200.00

Investitionsrechnung nach Funktionen

Einwohnergemeinde Altdorf

Konto	Bezeichnung	Rechnung 2018		Budget 2018		Rechnung 2017	
		Ausgaben	Einnahmen	Ausgaben	Einnahmen	Ausgaben	Einnahmen
1	Investitionsrechnung	3'210'794.73	391'508.65	3'628'000	414'000	2'579'629.85	304'977.45
1	ÖFFENTLICHE ORDNUNG UND SICHERHEIT	159'639.80	40'000.00	160'000	40'000		
1500	Feuerwehr	159'639.80	40'000.00	160'000	40'000		
1500.5060.20	Anschaffung Transportfahrzeug	159'639.80		160'000			
1500.6310.00	Beitrag Feuerlöschfonds		40'000.00		40'000		
2	BILDUNG	907'541.70	80'259.00	590'000	77'000	638'796.55	35'862.00
2170	Schulliegenschaften	907'541.70	80'259.00	590'000	77'000	638'796.55	35'862.00
2170.5040.14	Schulhaus Marianisten					22'285.50	
2170.5040.15	Sportanlage Feldli	337'431.80		350'000			
2170.5040.17	Erweiterung Schulhaus Hagen	283'782.60				144'643.20	
2170.5040.20	Neubau Turnhallen/Aula Hagen					471'867.85	
2170.5040.21	Photovoltaikanlage Hagen	286'327.30		240'000			
2170.6310.00	Kantonsbeitrag		80'259.00		77'000		35'862.00
3	KULTUR, SPORT UND FREIZEIT	543'310.66	247'500.00	1'113'000	248'000	900'562.95	255'000.00
3222	Tellspielhaus	309'902.50	247'500.00	495'000	248'000	762'326.25	255'000.00
3222.5040.10	Bauliche Investitionen Tellspielhaus	309'902.50		495'000		762'326.25	
3222.6310.00	Kantonsbeitrag		247'500.00		248'000		255'000.00
3291	MZG Winkel	182'726.36		248'000		138'236.70	
3291.5040.10	MZG Winkel	182'726.36		248'000		138'236.70	
3410	Sport	50'681.80		370'000			
3410.5000.10	Kunstrasen Fussballplatz	50'681.80		50'000			
3410.5660.10	Beitrag für Photovoltaikanlage			320'000			
5	SOZIALE SICHERHEIT					100'000.00	
5350	Alterstreff TriffAltdorf					100'000.00	
5350.5040.00	Infrastruktur TriffAltdorf					100'000.00	
6	VERKEHR	1'414'463.12		1'580'000		905'780.65	
6150	Gemeindestrassen	798'452.95		1'580'000		819'483.25	
6150.5010.09	Lärmsanierungen Strassen	12'445.30		60'000		25'831.65	

Investitionsrechnung nach Funktionen

Einwohnergemeinde Altdorf

Konto	Bezeichnung	Rechnung 2018		Budget 2018		Rechnung 2017	
		Ausgaben	Einnahmen	Ausgaben	Einnahmen	Ausgaben	Einnahmen
6150.5010.10	Sanierung Winkelplatz	4'537.65				472'564.45	
6150.5010.13	Gitschenstrasse	31'496.85		470'000			
6150.5010.15	Personenunterführung Bahnhof Altdorf			40'000		44'064.00	
6150.5010.16	Seedorferstrasse	127'374.45					
6150.5010.19	Langmattgasse					114'528.35	
6150.5010.21	Planungen Begegnungszone	3'451.25		100'000			
6150.5010.22	Strassenbeleuchtungen					9'936.75	
6150.5010.23	Hagenstrasse					86'925.30	
6150.5010.24	Schützengasse	593'032.50		830'000		65'632.75	
6150.5010.26	Gurtenmundstrasse	26'114.95		30'000			
6150.5010.27	Klostergasse Süd			50'000			
6152	Parkhaus Schützenmatte					86'297.40	
6152.5090.10	Ersatz Parkleitsystem Parkhaus					86'297.40	
6153	Parkhaus Gemeindehausplatz	616'010.17					
6153.5010.10	Parkhaus Gemeindehausplatz	616'010.17					
7	UMWELTSCHUTZ UND RAUMORDNUNG	157'303.40		115'000		10'518.05	
7410	Dorfbach, Gewässerverbauungen	112'556.25		55'000		10'518.05	
7410.5020.00	Dorfbach Gewässerverbauung	112'556.25		55'000		10'518.05	
7710	Friedhof und Bestattung	44'747.15		60'000			
7710.5060.00	Ersatz Friedhoffahrzeug	44'747.15		60'000			
8	VOLKSWIRTSCHAFT	28'536.05	23'749.65	70'000	49'000	23'971.65	14'115.45
8200	Forstwirtschaft	28'536.05	23'749.65	70'000	49'000	23'971.65	14'115.45
8200.5030.10	Verbauungen Kapuzinertal	28'536.05		70'000		23'971.65	
8200.6310.00	Kantonsbeitrag		23'749.65		49'000		14'115.45

Investitionsrechnung nach Artengliederung

Einwohnergemeinde Altdorf

Konto	Bezeichnung	Rechnung 2018		Budget 2018		Rechnung 2017	
		Ausgaben	Einnahmen	Ausgaben	Einnahmen	Ausgaben	Einnahmen
5	Investitionsrechnung	3'210'794.73	391'508.65	3'628'000	414'000	2'579'629.85	304'977.45
5	Investitionsausgaben	3'210'794.73		3'628'000		2'579'629.85	
50	Sachanlagen	3'210'794.73		3'308'000		2'579'629.85	
500	Grundstücke	50'681.80		50'000			
501	Strassen / Verkehrswege	1'414'463.12		1'580'000		819'483.25	
502	Wasserbau	112'556.25		55'000		10'518.05	
503	Übriger Tiefbau	28'536.05		70'000		23'971.65	
504	Hochbauten	1'400'170.56		1'333'000		1'639'359.50	
506	Mobilien	204'386.95		220'000			
509	Übrige Sachanlagen					86'297.40	
56	Eigene Investitionsbeiträge			320'000			
566	Private Organisationen ohne Erwerbszweck			320'000			
6	Investitionseinnahmen		391'508.65		414'000		304'977.45
63	Investitionsbeiträge für eigene Rechnungen		391'508.65		414'000		304'977.45
631	Kantone und Konkordate		391'508.65		414'000		304'977.45

Bilanz detailliert

Einwohnergemeinde Altdorf

Konto	Bezeichnung	01. Januar 2018	Veränderung		31. Dezember 2018
			Zuwachs	Abgang	
1	AKTIVEN	43'488'150.21	152'200'451.89	157'955'525.14	37'733'076.96
10	Finanzvermögen	23'758'106.91	148'924'024.41	153'650'447.83	19'031'683.49
100	Flüssige Mittel	6'522'046.76	83'277'495.43	86'096'002.32	3'703'539.87
1000	Kasse	31'640.05	480'773.80	452'025.50	60'388.35
1000.01	Kasse	25'198.10	468'273.65	437'126.30	56'345.45
1000.02	Kasse Jugendtreff	1'243.95	12'500.15	12'779.20	964.90
1000.03	Kasse Tages-GA	5'198.00		2'120.00	3'078.00
1001	Post	699'919.08	28'946'535.09	29'333'450.58	313'003.59
1001.01	Postcheckkonto	699'919.08	28'946'535.09	29'333'450.58	313'003.59
1002	Bank	5'776'703.28	53'797'462.54	56'252'255.24	3'321'910.58
1002.01	Kontokorrent UKB	5'299'202.80	52'896'312.54	56'104'961.84	2'090'553.50
1002.02	Kontokorrent Credit Suisse	119'795.98	301'150.00	418.10	420'527.88
1002.05	Kontokorrent RB Urner Unterland	261'874.95	300'000.00	146'573.45	415'301.50
1002.06	Kontokorrent UBS	95'829.55	300'000.00	301.85	395'527.70
1009	Übrige flüssige Mittel	13'784.35	52'724.00	58'271.00	8'237.35
1009.01	REKA Checks	13'784.35	52'724.00	58'271.00	8'237.35
101	Forderungen	8'516'390.84	64'355'626.17	65'968'280.75	6'903'736.26
1010	Forderungen, Debitoren	593'891.40	5'171'721.95	5'069'227.05	696'386.30
1010.10	Forderungen Einmalgebühren	672'262.95	5'093'350.40	5'069'227.05	696'386.30
1010.30	Forderungen aus Schuldenberatungen	-78'371.55	78'371.55		
1011	Kontokorrente	1'034'529.85	25'363'451.43	23'461'316.82	2'936'664.46
1011.01	Kontokorrent mit Kanton	720'021.45	800'258.45	1'076'830.30	443'449.60
1011.11	Kontokorrent Kanton; Steuerforderungen und -guthaben	314'508.40	24'563'192.98	22'384'486.52	2'493'214.86
1012	Steuerforderungen	3'974'217.31		3'974'217.31	
1012.01	Forderungen Gemeindesteuern	1'835'130.61		1'835'130.61	
1012.11	Kantons- und Kirchensteuern	2'107'857.30		2'107'857.30	
1012.20	Feuerwehropflichtersatz	31'229.40		31'229.40	
1015	Interne Kontokorrente	2'905'472.93	33'685'941.91	33'329'688.14	3'261'726.70
1015.10	KK mit Wasserversorgung	2'901'864.34	356'253.77		3'258'118.11

Bilanz detailliert

Einwohnergemeinde Altdorf

Konto	Bezeichnung	01. Januar 2018	Veränderung		31. Dezember 2018
			Zuwachs	Abgang	
1015.40	KK mit Festival Alpentöne	3'608.59			3'608.59
1015.50	RZ Altdorf - Unterhalt Informatik		1'082.40	1'082.40	
1015.70	KK Quellensteuern (mit Kirche)		1'864'197.85	1'864'197.85	
1015.75	KK Quellensteuern (Differenzen Provision)		670.55	670.55	
1015.80	KK Steuerzahlungen		31'463'737.34	31'463'737.34	
1019	Übrige Forderungen	8'279.35	134'510.88	133'831.43	8'958.80
1019.10	Forderungen Verrechnungssteuer	8'279.35	8'533.35	8'279.35	8'533.35
1019.20	Forderungen Schuldenberatung		78'654.15	78'654.15	
1019.61	Forderungen MWST Gde		47'323.38	46'897.93	425.45
104	Aktive Rechnungsabgrenzungen	399'910.71	525'370.96	399'910.71	525'370.96
1040	Personalaufwand	105.55		105.55	
1040.01	Transitorische Aktiven Personalaufwand	105.55		105.55	
1041	Sach- und übriger Betriebsaufwand	108'102.30	96'633.20	108'102.30	96'633.20
1041.01	Transitorische Aktiven Sachaufwand	108'102.30	96'633.20	108'102.30	96'633.20
1043	Transfers der Erfolgsrechnung	39'671.96	144'028.80	39'671.96	144'028.80
1043.01	Transitorische Aktiven Transfererträge	39'671.96	144'028.80	39'671.96	144'028.80
1044	Finanzaufwand / Finanzerfolg	38'418.55	48'811.60	38'418.55	48'811.60
1044.01	Transitorische Aktiven Zinsen	38'418.55	48'811.60	38'418.55	48'811.60
1045	Übriger betrieblicher Ertrag	213'612.35	212'147.71	213'612.35	212'147.71
1045.01	Transitorische Aktiven übrige Erträge	213'612.35	212'147.71	213'612.35	212'147.71
1046	Investitionsrechnung		23'749.65		23'749.65
1046.01	Transitorische Aktiven Investitionen		23'749.65		23'749.65
107	Langfristige Finanzanlagen	428'758.60	243'931.85	114'654.05	558'036.40
1070	Aktien und Anteilscheine	268'526.80	8'475.00	69'197.20	207'804.60
1070.01	Aktien und Anteilscheine	268'526.80	8'475.00	69'197.20	207'804.60
1071	Verzinsliche Anlagen	35'000.00	235'456.85	45'456.85	225'000.00
1071.01	Darlehen an Schwimmbadgenossenschaft SGA	35'000.00	235'456.85	45'456.85	225'000.00
1072	Langfristige Forderungen	125'231.80			125'231.80
1072.10	Quartierrichtplanung Winkel Nord	10'479.50			10'479.50
1072.11	Quartierrichtplanung Winkel Süd	22'261.85			22'261.85
1072.12	Quartierrichtplanung Winterberg	21'324.10			21'324.10

Bilanz detailliert

Einwohnergemeinde Altdorf

Konto	Bezeichnung	01. Januar 2018	Veränderung		31. Dezember 2018
			Zuwachs	Abgang	
1072.13	Quartierrichtplanung Crivelliweg/Stöckli	83'253.90			83'253.90
1072.15	Quartierrichtplan Bahnhofzone	70'000.00			70'000.00
1072.16	Quartiergestaltungsplan Strickermatte	27'080.90			27'080.90
1072.99	Wertberichtigung Quartierrichtpläne	-109'168.45			-109'168.45
108	Sachanlagen FV	7'891'000.00	521'600.00	1'071'600.00	7'341'000.00
1080	Grundstücke FV	1'104'000.00			1'104'000.00
1080.01	Landparzelle Vinzenzen Mätteli	4'000.00			4'000.00
1080.03	Landparzelle Campingplatz Jakobried	500'000.00			500'000.00
1080.05	Landparzelle Kompostierplatz ARA	600'000.00			600'000.00
1084	Gebäude FV	6'787'000.00	521'600.00	1'071'600.00	6'237'000.00
1084.02	Liegenschaft Rynächstrasse 13 RUA	3'205'000.00	55'000.00		3'260'000.00
1084.03	Liegenschaft Schuppen Byfang Süd	620'000.00	451'600.00	1'071'600.00	
1084.04	Liegenschaft Dr. V. Müller	1'832'000.00	13'000.00		1'845'000.00
1084.05	Liegenschaft Lagerhallen Waldweg	1'130'000.00	2'000.00		1'132'000.00
14	Verwaltungsvermögen	19'730'043.30	3'276'427.48	4'305'077.31	18'701'393.47
140	Sachanlagen VV	17'022'963.95	3'276'427.48	4'305'077.31	15'994'314.12
1401	Strassen und Plätze	3'073'000.00	790'577.35	1'199'577.35	2'664'000.00
1401.01	Attinghauserstrasse	461'000.00		33'000.00	428'000.00
1401.02	Bäregässli	16'000.00		16'000.00	
1401.03	Lehnplatz	248'000.00		248'000.00	
1401.04	Hellgasse	493'000.00		35'000.00	458'000.00
1401.05	Gründligasse	111'000.00		111'000.00	
1401.06	Winkelplatz	1'249'000.00	4'537.65	87'537.65	1'166'000.00
1401.09	Seedorferstrasse		127'374.45	127'374.45	
1401.10	Vogelsanggasse	67'000.00		67'000.00	
1401.11	Grenzgasse	29'000.00		29'000.00	
1401.12	Strassenbeleuchtungen	41'000.00		41'000.00	
1401.13	Hagenstrasse	251'000.00		251'000.00	
1401.14	Langmattgasse	107'000.00		107'000.00	
1401.16	Schützengasse		658'665.25	46'665.25	612'000.00
1402	Wasserbau	10'000.00	112'556.25	122'556.25	
1402.01	Dorfbach	10'000.00	112'556.25	122'556.25	
1403	Übrige Tiefbauten	258'000.00	28'536.05	286'536.05	
1403.01	Bannwald Waldbauliche Massnahmen	258'000.00	28'536.05	286'536.05	

Bilanz detailliert

Einwohnergemeinde Altdorf

Konto	Bezeichnung	01. Januar 2018	Veränderung		31. Dezember 2018
			Zuwachs	Abgang	
1404	Hochbauten	13'193'000.00	1'116'387.96	2'258'387.96	12'051'000.00
1404.01	Schul- und Sportanlage Feldli	983'000.00	337'431.80	197'431.80	1'123'000.00
1404.02	Schwesternhaus Bernarda	30'000.00		30'000.00	
1404.03	Gemeindehaus	295'000.00		30'000.00	265'000.00
1404.04	Schulhaus Marianisten	299'000.00		30'000.00	269'000.00
1404.05	Fremdenspital	116'000.00		116'000.00	
1404.06	Schulhaus Bernarda	287'000.00		29'000.00	258'000.00
1404.07	Schulhaus Florentini	378'000.00		38'000.00	340'000.00
1404.08	Tellspielhaus	765'000.00	309'902.50	330'902.50	744'000.00
1404.09	Schulhaus St. Karl	606'000.00		61'000.00	545'000.00
1404.10	Schulhaus Hagen	100'000.00		100'000.00	
1404.11	Turnhalle und Aula Hagen	8'369'000.00		1'054'000.00	7'315'000.00
1404.12	Werkhof Flüelerstrasse	399'000.00		40'000.00	359'000.00
1404.16	Pferdekuranstalt	101'000.00		101'000.00	
1404.17	MZG Winkel	465'000.00	182'726.36	64'726.36	583'000.00
1404.19	Photovoltaikanlage Hagen		286'327.30	36'327.30	250'000.00
1406	Mobilien, Maschinen, Fahrzeuge	68'000.00	204'386.95	272'386.95	
1406.50	Infrastruktur TriffAltdorf	50'000.00		50'000.00	
1406.75	Pikettfahrzeug Feuerwehr	6'000.00		6'000.00	
1406.76	Hubrettungsfahrzeug Feuerwehr	5'000.00		5'000.00	
1406.77	Kommunalfahrzeug Werkhof	7'000.00		7'000.00	
1406.78	Transportfahrzeug Feuerwehr		159'639.80	159'639.80	
1406.79	Friedhofffahrzeug		44'747.15	44'747.15	
1407	Anlagen im Bau VV	320'963.95	1'023'982.92	65'632.75	1'279'314.12
1407.11	Sanierung Gitschenstrasse	26'541.40	31'496.85		58'038.25
1407.12	Personenunterführung Bahnhof	44'064.00			44'064.00
1407.14	Lärmsanierungen Strassen	25'831.65	12'445.30		38'276.95
1407.16	Gurtenmundstrasse		26'114.95		26'114.95
1407.17	Seedorferstrasse	14'250.95			14'250.95
1407.18	Schützengasse	65'632.75		65'632.75	
1407.19	Erweiterung SH Hagen	144'643.20	283'782.60		428'425.80
1407.20	Kunstrasen Suworowmatte		50'681.80		50'681.80
1407.21	Begegnungszone Altdorf innerorts		3'451.25		3'451.25
1407.22	Parkhaus Gemeindehausplatz		616'010.17		616'010.17
1409	Übrige Sachanlagen	100'000.00		100'000.00	
1409.01	Abfallkörbe	58'000.00		58'000.00	
1409.02	Parkleitsystem	42'000.00		42'000.00	
145	Beteiligungen	2'707'079.35			2'707'079.35

Bilanz detailliert

Einwohnergemeinde Altdorf

Konto	Bezeichnung	01. Januar 2018	Veränderung		31. Dezember 2018
			Zuwachs	Abgang	
1452	Beteiligungen an Gemeinden und ZV	2'327'000.00			2'327'000.00
1452.01	Abwasser URI	2'327'000.00			2'327'000.00
1454	Beteiligungen an öffentl. Unternehmungen	366'820.00			366'820.00
1454.01	Beteiligungen öffentl. Unternehmungen	866.00			866.00
1454.02	Beteiligung EWA	293'720.00			293'720.00
1454.05	Beteiligung Auto AG	42'234.00			42'234.00
1454.10	Beteiligung Uri Tourismus AG	30'000.00			30'000.00
1455	Beteiligungen an privaten Unternehmungen	13'259.35			13'259.35
1455.01	Beteiligungen private Unternehmungen	13'259.35			13'259.35

Bilanz detailliert

Einwohnergemeinde Altdorf

Konto	Bezeichnung	01. Januar 2018	Veränderung		31. Dezember 2018
			Zuwachs	Abgang	
2	PASSIVEN	43'488'150.21	44'701'000.68	50'456'073.93	37'733'076.96
20	Fremdkapital	29'521'543.84	43'706'414.52	50'337'180.88	22'890'777.48
200	Laufende Verbindlichkeiten	6'150'448.70	38'232'542.85	42'026'224.39	2'356'767.16
2000	Laufende Verbindlichkeiten, Kreditoren	1'265'636.05	20'402'598.90	20'107'702.71	1'560'532.24
2000.01	Kreditoren Sammelkonto	1'265'662.05	19'987'521.30	19'686'934.51	1'566'248.84
2000.80	Kreditoren Abklärungskonto	-26.00	415'077.60	420'768.20	-5'716.60
2001	Kontokorrente mit Dritten	1'658'561.52	17'829'943.95	18'692'270.55	796'234.92
2001.01	Kontokorrent mit Kanton	431'672.70	11'116'238.60	11'547'911.30	
2001.02	Kontokorrent mit röm.-kath. Kirchgemeind	70'228.40	1'116'084.55	1'186'312.95	
2001.03	Kontokorrent mit ev. ref. Kirchgemeinde	2'382.45	167'542.65	169'925.10	
2001.11	Kantons- und Kirchensteuern	396'729.25		396'729.25	
2001.21	Quellensteuern Kanton	666'297.85	724'027.40	666'297.85	724'027.40
2001.22	Quellensteuern kath. Kirchgemeinde	40'664.50	39'791.80	40'664.50	39'791.80
2001.23	Quellensteuern ev.-ref. Kirche	2'467.70	2'390.35	2'467.70	2'390.35
2001.50	Ausgleichskasse	11'817.20	1'955'210.70	1'962'707.20	4'320.70
2001.51	Unfallversicherung	-2'443.00	158'637.25	163'888.40	-7'694.15
2001.52	Pensionskasse Uri		2'509'885.60	2'509'885.60	
2001.53	Krankentaggeldversicherung	38'744.47	40'135.05	45'480.70	33'398.82
2002	Steuern	3'226'251.13		3'226'251.13	
2002.01	Gemeindesteuern Rückzahlungen	1'489'788.13		1'489'788.13	
2002.11	Kantons- und Kirchensteuern; Rückzahlung	1'711'128.05		1'711'128.05	
2002.20	Feuerwehropflichtersatz Rückzahlungen	25'334.95		25'334.95	
201	Kurzfristige Finanzverbindlichkeiten		100'607.70		100'607.70
2019	Übrige kurzfristige Finanzverbindl		100'607.70		100'607.70
2019.20	Verbindlichkeiten Schuldenberatung		46'719.50		46'719.50
2019.25	Verbindlichkeiten Einkommensverwaltung		53'888.20		53'888.20
204	Passive Rechnungsabgrenzung	358'666.49	262'063.97	277'656.49	343'073.97
2040	Personalaufwand	8'983.50	5'845.00	8'983.50	5'845.00
2040.01	Transitorische Passiven Personalaufwand	8'983.50	5'845.00	8'983.50	5'845.00
2041	Sach- und übriger Betriebsaufwand	115'747.29	76'162.87	115'747.29	76'162.87
2041.01	Transitorische Passiven Sachaufwand	115'747.29	76'162.87	115'747.29	76'162.87

Bilanz detailliert

Einwohnergemeinde Altdorf

Konto	Bezeichnung	01. Januar 2018	Veränderung		31. Dezember 2018
			Zuwachs	Abgang	
2043	Transitorische Passiven Transfererträge	93'407.00	123'451.30	93'407.00	123'451.30
2043.01	Transitorische Passiven Transfererträge	93'407.00	123'451.30	93'407.00	123'451.30
2044	Finanzaufwand / Finanzertrag	81'010.00	16'520.00		97'530.00
2044.01	Transitorische Passiven Zinsen	81'010.00	16'520.00		97'530.00
2045	Übriger betrieblicher Ertrag	59'518.70	40'084.80	59'518.70	40'084.80
2045.01	Transitorische Passiven übriger Ertrag	59'518.70	40'084.80	59'518.70	40'084.80
206	Langfristige Finanzverbindlichkeiten	22'634'300.00	5'000'000.00	8'033'300.00	19'601'000.00
2064	Darlehen	22'500'000.00	5'000'000.00	8'000'000.00	19'500'000.00
2064.01	Postfinance	3'000'000.00			3'000'000.00
2064.02	Urner Kantonalbank	9'000'000.00		8'000'000.00	1'000'000.00
2064.20	Winterthur Versicherungen	4'000'000.00			4'000'000.00
2064.21	Schweiz. Unfallversicherung SUVA	4'000'000.00	5'000'000.00		9'000'000.00
2064.22	Auffangeinrichtung BVG	2'500'000.00			2'500'000.00
2069	Übrige langfristige Finanzverbindlichkeiten	134'300.00		33'300.00	101'000.00
2069.01	IH-Darlehen Bund	134'300.00		33'300.00	101'000.00
208	Langfristige Rückstellungen	41'668.00	111'200.00		152'868.00
2085	Rückstellungen aus betriebl. Tätigkeit	41'668.00	111'200.00		152'868.00
2085.01	Rückstellung Anteil armasuisse MSA	41'668.00			41'668.00
2085.02	Rückstellung Pflegerestkosten		111'200.00		111'200.00
209	Spezialfinanzierungen und Fonds im FK	336'460.65			336'460.65
2090	Spezialfinanzierungen im FK	327'543.85			327'543.85
2090.10	Ersatzabgaben Schutzraumbauten	327'543.85			327'543.85
2091	Fonds im FK	8'916.80			8'916.80
2091.01	Vermögen aufgelöste Vereine	8'916.80			8'916.80
29	Eigenkapital	13'966'606.37	994'586.16	118'893.05	14'842'299.48
290	Spezialfinanzierungen im EK	3'608.59			3'608.59
2900	Spezialfinanzierungen im EK	3'608.59			3'608.59
2900.15	Festival Alpentöne	3'608.59			3'608.59

Bilanz detailliert

Einwohnergemeinde Altdorf

Konto	Bezeichnung	01. Januar 2018	Veränderung		31. Dezember 2018
			Zuwachs	Abgang	
291	Fonds im EK	425'839.05		35'993.05	389'846.00
2910	Fonds im EK	275'886.90			275'886.90
2910.10	Parkplätze	191'535.90			191'535.90
2910.11	Parkplätze Gitschenstrasse	84'351.00			84'351.00
2911	Legate und Stiftungen im EK	149'952.15		35'993.05	113'959.10
2911.04	Altdorfer Unterstützungsfonds	105'519.35		18'159.70	87'359.65
2911.05	Fonds für Soziale Zwecke	8'962.35		1'500.00	7'462.35
2911.10	Fonds Anschaffungen Jugendtreff	29'332.85		10'195.75	19'137.10
2911.15	Fonds Tourismus	6'137.60		6'137.60	
293	Vorfinanzierungen	828'800.00		82'900.00	745'900.00
2930	Vorfinanzierungen	828'800.00		82'900.00	745'900.00
2930.11	Vorfinanzierung Turnhallen/Aula Hagen	828'800.00		82'900.00	745'900.00
299	Bilanzüberschuss-/fehlbetrag	12'708'358.73	994'586.16		13'702'944.89
2999	Kumulierte Ergebnisse der Vorjahre	12'708'358.73	994'586.16		13'702'944.89
2999.01	Eigenkapital	12'708'358.73	994'586.16		13'702'944.89

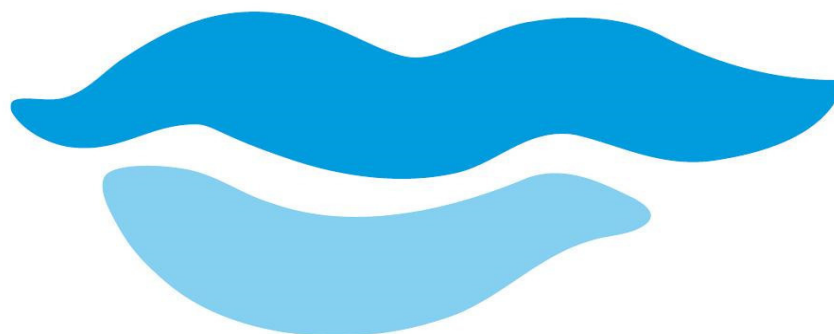

WASSERVERSORGUNG
ALTDORF

Jahresrechnung 2018

	Rechnung 2018	Budget 2018	Rechnung 2017	Abweichung R 2018 - B 2018	
Erfolgsrechnung					
Betrieblicher Aufwand	1'156'954	1'231'300	1'030'882	-74'346	-6.0%
Betrieblicher Ertrag	1'018'782	1'046'600	956'460	-27'818	-2.7%
Ergebnis aus betrieblicher Tätigkeit	-138'172	-184'700	-74'422	46'528	-25.2%
Finanzaufwand	22'553	23'000	19'536	-447	-1.9%
Finanzertrag	1'600	1'600	1'600	-	0.0%
Ergebnis aus Finanzierung	-20'953	-21'400	-17'936	447	-2.1%
Operatives Ergebnis	-159'125	-206'100	-92'358	46'975	-22.8%
Ausserordentlicher Aufwand	-	-	-	-	
Ausserordentlicher Ertrag	-	-	-	-	
Ausserordentliches Ergebnis	-	-	-	-	
Gesamtergebnis Erfolgsrechnung	-159'125	-206'100	-92'358	46'975	-22.8%
Investitionsrechnung					
Investitionsausgaben	573'464	805'000	220'412	-231'536	-28.8%
Investitionseinnahmen	-	-	-	-	
Nettoinvestitionen	573'464	805'000	220'412	-231'536	-28.8%
Finanzierung					
Nettoinvestitionen	-573'464	-805'000	-220'412	231'536	-28.8%
Selbstfinanzierung	242'438	221'900	245'631	20'538	9.3%
Selbstfinanzierungssaldo	-331'026	-583'100	25'219	252'074	-43.2%
Selbstfinanzierungsgrad	42.3%	27.6%	111.4%		

Jahresbericht 2018 der Wasserversorgung Altdorf

Die Wasserkommission Altdorf beschäftigte sich im Betriebsjahr 2018 unter anderem mit der Neuorganisation des Pikettdienstes Leitungsbrüche. Zudem wurden an 13 ordentlichen Sitzungen auch in den angegliederten Bereichen Dorfbach Altdorf und Hydranten Geschäfte behandelt.

Wasserversorgung, Pikettdienst, Neuorganisation Leitungsbrüche

Beim Pikettdienst ist vorgegeben, dass die Intervention bei Schäden ausserhalb der Geschäftszeiten, also während der Nacht, Mittagszeit, Wochenenden und Feiertagen jederzeit gewährleistet ist. Die Intervention bei einem Schadenfall für das Reduzieren oder Abstellen der Wasserzufuhr und die Sicherung der Baustelle muss innerhalb von 30 Minuten erfolgen.

Bis anhin wurde dieser Pikettdienst durch den Bereichsleiter Hochbau und Wasser und den Brunnenmeister sichergestellt. Diese Situation ist arbeitsrechtlich nicht mehr tolerierbar und führte zu hohen Belastungen. Die Wasserkommission beschloss deshalb den Pikettdienst neu zu organisieren.

Alle Altdorfer Sanitärinstallateur-Firmen wurden angefragt diesen Pikettdienst für Wasserleitungsbrüche zu übernehmen. Keine dieser Firmen hat ein Angebot unterbreitet.

Daraufhin konnte vereinbart werden, dass der Ersteinsatz, das heisst das sofortiges reduzieren oder abstellen der Wasserzufuhr und sichern der Baustelle durch die Feuerwehr Altdorf übernommen wird. Zudem konnte mit der Elektrizitätswerk Altdorf AG ein Vertrag abgeschlossen werden, dass nach der Erstintervention sämtliche weitergehende Arbeiten zur Behebung des Schadens durchgeführt werden.

Diese neue Pikettorganisation ist seit dem 1. November 2018 aktiv. Mit dieser Lösung konnten der Bereichsleiter Hochbau und Wasser und der Brunnenmeister in ihrer Freizeit massgeblich entlastet werden. Die schnelle Intervention bei Schadenfällen ist aber trotzdem gesichert.

Die Alarmierung per Telefon sieht dabei wie folgt aus:

QS - Wasserversorgung Altdorf

ALARMORGANIGRAMM

Blatt
QS 15-1-2/2

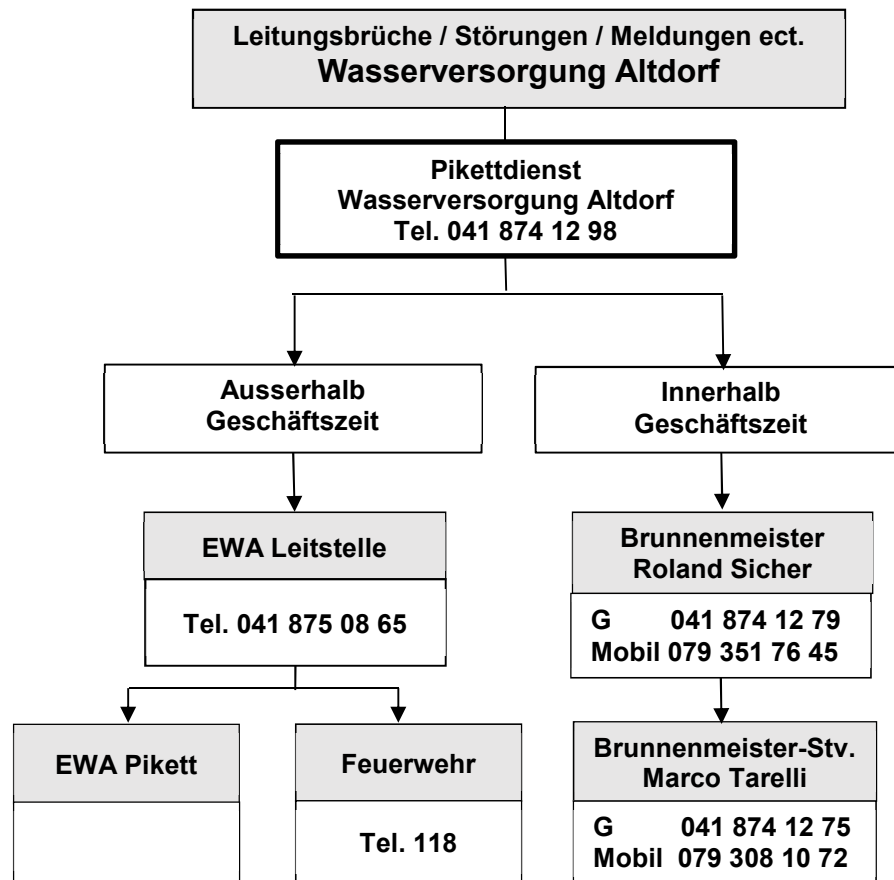

Dorfbach Altdorf, Sanierungsmassnahmen St. Josefsweg

Im Zusammenhang mit den Bauarbeiten an der Wasserleitung und der Fernwärme Stiftung Mariannahiller Missionare Altdorf im St. Josefsweg wurde festgestellt, dass der Dorfbach undicht ist. Eine sofortige Sanierung drängte sich auf.

Im betroffenen Abschnitt wurde der Dorfbachkanal mittels vorfabrizierten Rechteck-Elementen ersetzt. Ausstehend war noch der Entscheid der Stiftung Mariannahiller Missionare Altdorf, ob im Bereich ihrer Liegenschaft der Dorfbach ebenfalls ersetzt werden soll. Um eine Entscheidung zu fällen bzw. die Dichtheit abzuklären, wurden Sondagen erstellt. Entgegen den Erwartungen kam beim Sondieren keine Betonabdeckplatte zum Vorschein, sondern ein bogenförmiges Mauergewölbe. Aufgrund der statischen Unsicherheit wurde das Gewölbe bzw. der Kanal seitlich nicht mehr tiefer freigelegt. Aus diesem Grund konnten auch keine Aussagen über die Dichtheit des Kanals gemacht werden. Anlässlich der Begehung vom 12. März 2018 entschieden sich die Vertreter der Stiftung Mariannahiller Missionare Altdorf den gemauerten Bogenkanal auf ihrem Grundstück ebenfalls zu ersetzen.

Für die Sanierungsmassnahmen, resp. den Ersatz des bestehenden Dorfbachkanals musste der Dorfbach für rund zwei Wochen abgestellt werden. Die Erneuerungsarbeiten konnten vor dem Belagseinbau am St. Josefsweg (anfangs Mai 2018) termingerecht abgeschlossen werden.

Hydranten, Anschaffung und Unterhalt

Im Leitungsnetz der Wasserversorgung Altdorf sind für den Löschzweck insgesamt 209 Hydranten installiert. Für die Groberschliessung «Löschschutz» von Quartieren (QGP) müssen neue, respektive bestehende Hydranten neu platziert werden. Ebenfalls werden bei Strassenbauprojekten die «alten» bestehenden Hydranten ersetzt.

Aus bereits realisiertem Hydrantenersatz können die Kosten pro Hydrant abgeschätzt werden. Für die Baumeister- und Sanitärarbeiten müssen pro Hydrant rund Fr. 8'000.00 eingesetzt werden.

Alle vier Jahre werden die Hydranten der Gemeinde Altdorf kontrolliert. Im Jahre 2016 wurde bei allen Hydranten eine Kontrollwartung durchgeführt. Mit der Kontrollwartung werden die Hydranten aufgrund der rapportierten Art der Mängel (Mängelklassen) in drei Prioritätsstufen eingeteilt:

Priorität 1	unverzüglich instand stellen, Hydrant erfüllt Funktion nicht mehr
Priorität 2	rasch reparieren, Hydrant kann jederzeit zu Priorität 1 wechseln
Priorität 3	baldmöglichst instand stellen, zur Werterhaltung des Hydranten

Die Mängel der Priorität 1 wurden im Jahre 2016 umgehend behoben. Die Massnahmen der Mängelbehebung der 2. Priorität wurden in den Jahren 2017 und 2018 umgesetzt. Die restlichen Mängelbehebungen der 3. Priorität werden im 2019 behoben.

Die fachgerechten Revisions- und Unterhaltsarbeiten an den Hydranten verlängern die Lebensdauer der Hydranten wesentlich und stellen somit die Einsatzbereitschaft des Löschwassereinsatzes jederzeit sicher.

WASSERKOMMISSION ALTDORF

Das leitende Organ der Wasserversorgung Altdorf ist die Wasserkommission. Ihr obliegen die Projektierung, der Bau und der Betrieb der öffentlichen Wasserversorgungsanlagen und das Rechnungswesen.

Anzahl Sitzungen im Jahr 2018	13
Anzahl Geschäfte im Jahr 2018	80

Präsident	Hansruedi Huwiler
Mitglieder	Herbert Gisler Rebekka Mattli Alex Regli
Vertretung Gemeinderat	Andreas Bossart
Mit beratender Stimme	Anton Arnold
Sekretariat	Marco Tarelli

PERSONAL

Bei der Wasserversorgung Altdorf sind drei Personen beschäftigt: Der Betriebsleiter der Wasserversorgung ist für Planung, Betrieb sowie Unterhalt der Anlagen zuständig. Der Brunnenmeister ist für Betrieb und Unterhalt der Anlagen der Wasserversorgung Altdorf und des Wasserverbunds Unteres Reusstal verantwortlich. Die administrativen Arbeiten sowie die Erstellung der Wassertaxen und -anschlussverfügungen werden durch das Sekretariat erledigt.

Marco Tarelli	55%	Betriebsleiter
Roland Sicher	100%	Brunnenmeister
Astrid Marty	40%	Sekretariat

Altdorf, im März 2019

Für die Wasserkommission
Hansruedi Huwiler, Präsident

Bericht der Rechnungsprüfungskommission

Die Rechnungsprüfungskommission ist Kontroll-, Finanzaufsichts- und Finanzberatungsorgan der Einwohnergemeinde und ihrer selbständigen Anstalten. Gestützt auf Art. 11 der Verordnung über die Wasserversorgung und Art. 67 der Gemeindeordnung haben wir folgende Prüfungen vorgenommen:

- die Jahresrechnung mit Einschluss aller Spezialrechnungen sowie der bewilligten Kredite auf ihre rechnerische Richtigkeit und Vereinbarkeit mit den Grundsätzen des Finanzhaushalts gemäss Artikel 76 geprüft
- die Kassen, Bücher und Wertschriften kontrolliert
- das Vorhandensein der Vermögenswerte und die Einhaltung der Bewertungsgrundsätze aufgrund der gesetzlichen Bestimmungen geprüft

Bei diesen Prüfungshandlungen wurden wir durch die Firma BDO AG unterstützt. Die BDO AG hat im Anschluss an ihre Prüfungen vom 14. und 15. Februar 2019 die Rechnungsprüfungskommission über das Ergebnis der Prüfungshandlungen orientiert und einen schriftlichen Bericht abgegeben. Die BDO AG und die Rechnungsprüfungskommission kommen dabei zu folgendem Ergebnis:

- die Jahresrechnung stimmt mit der Buchhaltung überein
- die Rechnungen sind ordnungsgemäss geführt
- die gesetzlichen Bewertungsgrundsätze und Vorschriften sind eingehalten
- die Guthaben und Verbindlichkeiten sind in der Bilanz enthalten
- die in der Bilanz ausgewiesenen Bestände sind vorhanden und richtig bewertet
- die Anhänge der Jahresrechnung sind korrekt und vollständig

Die Erfolgsrechnung der Wasserversorgung Altdorf schliesst mit einem Aufwandüberschuss von CHF 150'124.74 ab. Die Nettoinvestitionen betragen CHF 573'463.62.

Wir beantragen, die vorliegende Jahresrechnung 2018 zu genehmigen. Verbunden mit diesem Antrag geht unser Dank an die verantwortlichen Behördenmitglieder und Verwaltungsangestellten der Gemeinde Altdorf.

Altdorf, im März 2019

Für die Rechnungsprüfungskommission
Marco Infanger, Präsident

Erfolgsrechnung nach Funktionen

Wasserversorgung Altdorf

Konto	Bezeichnung	Rechnung 2018		Budget 2018		Rechnung 2017	
		Aufwand	Ertrag	Aufwand	Ertrag	Aufwand	Ertrag
7	UMWELTSCHUTZ UND RAUMORDNUNG	1'179'506.68	1'020'381.94	1'254'300	1'048'200	1'050'418.28	958'060.10
7100	Verwaltung Wasserversorgung	53'180.84		63'000		53'199.41	
7100.3000.10	Amtsentschädigungen	4'500.00		4'500		4'500.00	
7100.3000.20	Sitz- und Taggelder	8'460.00		10'500		9'300.00	
7100.3130.00	Dienstleistungen Dritter	6'989.14		7'000		6'659.36	
7100.3170.00	Spesenentschädigungen	1'500.00		1'500		1'500.00	
7100.3199.00	Übriger Betriebsaufwand	9'231.70		17'000		8'740.05	
7100.3612.00	Dienstleistungen Einwohnergemeinde	22'500.00		22'500		22'500.00	
7101	Betrieb der Anlagen	472'345.23	32'154.63	497'200	41'600	451'808.04	32'770.00
7101.3010.00	Löhne	212'720.00		213'700		211'740.15	
7101.3010.90	Erwerbsausfallentschädigungen, Rückerst.					-41'828.25	
7101.3050.00	AG-Beiträge AHV, IV, EO, ALV, VK	13'591.20		13'600		10'897.90	
7101.3052.00	AG-Beiträge Pensionskasse	31'560.95		31'500		31'341.15	
7101.3053.00	AG-Beiträge Unfallversicherungen	3'263.45		3'300		2'600.35	
7101.3054.00	AG-Beiträge Familienausgleichskasse	3'672.35		3'700		2'944.60	
7101.3099.00	Arbeitssicherheit und Gesundheitsschutz	743.27		2'000		53.25	
7101.3100.00	Büromaterial	5'500.00		7'500		5'550.00	
7101.3101.00	Betriebs- und Verbrauchsmaterial	1'352.79		1'500		1'726.53	
7101.3110.00	Anschaffung Büromobiliar, -maschinen	879.62		1'500		1'388.89	
7101.3111.00	Anschaffung Maschinen, Geräte, Fhzge	1'739.00		6'000		1'907.03	
7101.3120.00	Energiekosten Reservoir	2'290.86		4'500		1'665.98	
7101.3130.00	Dienstleistungen Dritter	5'480.31		8'000		8'693.98	
7101.3134.00	Sachversicherungen	7'752.30		10'200		7'740.60	
7101.3143.00	Unterhalt Anlagen	74'316.61		74'500		99'767.25	
7101.3150.00	Unterhalt Büromobiliar, -geräte	113.28		500			
7101.3151.00	Unterhalt Maschinen, Geräte, Fhzge	2'595.53		4'500		2'595.55	
7101.3160.00	Mietkosten Büroräume	7'500.00		7'500		7'500.00	
7101.3170.00	Spesenentschädigungen	547.25		1'000		557.60	
7101.3192.00	Nutzungseinschränkungen Landwirtschaft	3'800.00		4'000		3'800.00	
7101.3199.00	Übriger Betriebsaufwand	21'482.14		28'000		24'654.78	
7101.3612.00	Dienstleistungen Einwohnergemeinde	10'200.00		10'200		10'200.00	
7101.3612.10	Betriebskosten Wasserverbund u Reusstal	61'244.32		60'000		56'310.70	
7101.4240.00	Dienstleistungen an Dritte		30'554.63		40'000		31'170.00
7101.4470.00	Pachteinnahmen		1'600.00		1'600		1'600.00

Erfolgsrechnung nach Funktionen

Wasserversorgung Altdorf

Konto	Bezeichnung	Rechnung 2018		Budget 2018		Rechnung 2017	
		Aufwand	Ertrag	Aufwand	Ertrag	Aufwand	Ertrag
7102	Leitungsnetz	222'160.96		232'000		183'616.29	
7102.3143.10	Unterhalt Leitungsnetz	117'178.91		132'500		105'956.00	
7102.3143.20	Netzkontrolle	56'110.60		39'000		40'569.64	
7102.3143.30	Leitungskataster	48'871.45		60'500		37'090.65	
7103	Kleinwasserkraftwerk	7'704.08	157'134.62	11'100	150'000	4'269.37	174'876.31
7103.3134.00	Sachversicherungen	1'447.90		1'600		1'389.60	
7103.3143.00	Unterhalt Anlagen	5'417.18		7'000		778.80	
7103.3199.00	Übriger Betriebsaufwand	839.00		2'500		2'100.97	
7103.4240.00	Energielieferung		157'134.62		150'000		174'876.31
7109	Finanzen	424'115.57	831'092.69	451'000	856'600	357'525.17	750'413.79
7109.3300.30	Planmässige Abschreibungen	246'713.00		248'000		238'720.00	
7109.3406.00	Zinsen für Darlehen	22'553.00		23'000		19'536.00	
7109.3510.00	Einlagen in Spezialfinanzierung EK	154'849.57		180'000		99'269.17	
7109.4210.00	Anschluss- und Kontrollgebühren		154'849.57		180'000		99'269.17
7109.4240.00	Wassertaxen Grundgebühren		286'912.95		283'200		282'820.44
7109.4240.10	Wassertaxen Mengengebühren		384'922.52		390'400		363'974.39
7109.4240.20	Wasserzählermieten		4'407.65		3'000		4'349.79

Investitionsrechnung nach Funktionen

Wasserversorgung Altdorf

Konto	Bezeichnung	Rechnung 2018		Budget 2018		Rechnung 2017	
		Ausgaben	Einnahmen	Ausgaben	Einnahmen	Ausgaben	Einnahmen
1	Investitionsrechnung	573'463.62		805'000		220'412.09	
7	UMWELTSCHUTZ UND RAUMORDNUNG	573'463.62		805'000		220'412.09	
7101	Betrieb der Anlagen	104'393.36		180'000		20'369.67	
7101.5030.10	Sanierung untere Nössliquelle	104'393.36		180'000			
7101.5030.13	Reservoir Bannwald					20'369.67	
7102	Leitungsnetz	469'070.26		625'000		200'042.42	
7102.5030.24	Wasserleitung Gitschenstrasse	9'285.05		100'000			
7102.5030.25	Wasserleitung Klostersgasse	9'285.05		140'000			
7102.5030.30	Wasserleitung Flüelerstrasse	17'784.71		70'000			
7102.5030.31	Erschliessung Reussacher	178'122.94				16'366.37	
7102.5030.32	Wasserleitung Allenwinden	50'067.96		40'000		64'519.04	
7102.5030.34	Wasserleitung St. Josefsweg					69'469.03	
7102.5030.36	Wasserleitung Schützengasse	167'434.76		125'000		6'987.88	
7102.5030.38	Wasserleitung Bahnhof Ost	25'455.35		80'000			
7102.5030.39	Wasserleitung oberes Rossmätteli	11'634.44		70'000		42'700.10	

Bilanz detailliert

Wasserversorgung Altdorf

Konto	Bezeichnung	01. Januar 2018	Veränderung		31. Dezember 2018
			Zuwachs	Abgang	
1	AKTIVEN	8'443'774.08	1'364'535.23	1'012'556.63	8'795'752.68
10	Finanzvermögen	18'300.93	767'717.36	742'489.38	43'528.91
101	Forderungen	18'300.93	767'717.36	742'489.38	43'528.91
1010	Forderungen, Debitoren	11'045.20	687'968.50	686'222.65	12'791.05
1010.50	Wassertaxen, Betriebsbeiträge	11'045.20	687'968.50	686'222.65	12'791.05
1019	Übrige Forderungen	7'255.73	79'748.86	56'266.73	30'737.86
1019.60	Forderungen MWST Wasser	7'255.73	79'748.86	56'266.73	30'737.86
14	Verwaltungsvermögen	8'425'473.15	596'817.87	270'067.25	8'752'223.77
140	Sachanlagen VV	8'193'885.15	596'817.87	239'059.25	8'551'643.77
1403	Übrige Tiefbauten	8'170'530.90	535'007.71	215'705.00	8'489'833.61
1403.50	Wasserleitungsbau	5'764'165.49	430'614.35	121'514.00	6'073'265.84
1403.51	Quellzuleitung	1'809'004.00		65'103.00	1'743'901.00
1403.52	Reservoir Belmite	201'963.00		12'895.00	189'068.00
1403.53	Pumpwerk Zwyermatte	83'829.00		5'008.00	78'821.00
1403.55	Reservoir Bannwald	192'287.67	104'393.36	8'046.00	288'635.03
1403.56	Brunnen Winkelplatz	119'281.74		3'139.00	116'142.74
1407	Anlagen im Bau VV	23'354.25	61'810.16	23'354.25	61'810.16
1407.50	Erschliessung Reussacher	16'366.37		16'366.37	
1407.51	Wasserleitung Schützengasse	6'987.88		6'987.88	
1407.52	Wasslereitung Gitschenstrasse		9'285.05		9'285.05
1407.53	Wasserleitung Klostergasse		9'285.05		9'285.05
1407.54	Wasserleitung Flüelerstrasse		17'784.71		17'784.71
1407.55	Wasserleitung Bahnhof Ost		25'455.35		25'455.35
142	Immaterielle Anlagen	231'588.00		31'008.00	200'580.00
1429	Übrige immaterielle Anlagen	231'588.00		31'008.00	200'580.00
1429.50	Aufnahmen RAV-Subito/KIS	231'588.00		31'008.00	200'580.00

Bilanz detailliert

Wasserversorgung Altdorf

Konto	Bezeichnung	01. Januar 2018	Veränderung		31. Dezember 2018
			Zuwachs	Abgang	
2	PASSIVEN	8'443'774.08	511'103.34	159'124.74	8'795'752.68
20	Fremdkapital	2'901'864.34	356'253.77		3'258'118.11
200	Laufende Verbindlichkeiten	2'901'864.34	356'253.77		3'258'118.11
2005	Interne Kontokorrente	2'901'864.34	356'253.77		3'258'118.11
2005.50	KK Einwohnergemeinde	2'901'864.34	356'253.77		3'258'118.11
29	Eigenkapital	5'541'909.74	154'849.57	159'124.74	5'537'634.57
290	Spezialfinanzierungen im EK	5'541'909.74	154'849.57	159'124.74	5'537'634.57
2900	Spezialfinanzierungen im EK	5'541'909.74	154'849.57	159'124.74	5'537'634.57
2900.50	Spezialfinanzierung Wasserversorgung	5'541'909.74	154'849.57	159'124.74	5'537'634.57

Verwaltungsvermögen

Konto	Buchwert 1.1.2018	Zugänge	Abgänge	ordentliche Abschreibungen	zusätzliche Abschreibungen	andere Bewegungen	Buchwert 31.12.2018	Abschreibung in % Buchwert
Sachanlagen	140	8'193'885.15	596'817.87	-23'354.25	-215'705.00	-	8'551'643.77	
Übrige Tiefbauten	1403	8'170'530.90	535'007.71	-	-215'705.00	-	8'489'833.61	linear
Wasserleitungsbau	1403.50	5'764'165.49	430'614.35		-121'514.00		6'073'265.84	
Quellzuleitung	1403.51	1'809'004.00			-65'103.00		1'743'901.00	
Reservoir Belmite	1403.52	201'963.00			-12'895.00		189'068.00	
Pumpwerk Zwyermatte	1403.53	83'829.00			-5'008.00		78'821.00	
Kleinwasserkraftwerk	1403.54	-			-		-	
Reservoir Bannwald	1403.55	192'287.67	104'393.36		-8'046.00		288'635.03	
Brunnen Winkel	1403.56	119'281.74			-3'139.00		116'142.74	
Anlagen im Bau	1407	23'354.25	61'810.16	-23'354.25	-	-	61'810.16	keine
Erschliessung Reussacher	1407.50	16'366.37			-16'366.37		-	
Wasserleitung Schützengasse	1407.51	6'987.88			-6'987.88		-	
Wasserleitung Gitschenstrasse	1407.52		9'285.05		-		9'285.05	
Wasserleitung Klostersgasse	1407.53		9'285.05		-		9'285.05	
Wasserleitung Flüelerstrasse	1407.54		17'784.71		-		17'784.71	
Wasserleitung Bahnhof Ost	1407.55		25'455.35		-		25'455.35	
Immaterielle Anlagen	142	231'588.00	-	-	-31'008.00	-	200'580.00	
Übrige Immaterielle Anlagen	1429	231'588.00	-	-	-31'008.00	-	200'580.00	linear
Aufnahmen RAV-Subito/KIS	1429.50	231'588.00			-31'008.00		200'580.00	
TOTAL		8'425'473.15	596'817.87	-23'354.25	-246'713.00	-	8'752'223.77	

Kontonummer	Kontobezeichnung	Rechnung 2018	Budget 2018	Abweichung	Wesentliche Ursache der Abweichung
-------------	------------------	------------------	----------------	------------	------------------------------------

ERFOLGSRECHNUNG WASSERVERSORGUNG

INVESTITIONSRECHNUNG WASSERVERSORGUNG

7102 Leitungsnetz					
7102.5030.24	Wasserleitung Gitschenstrasse	9'285	100'000	-90'715	Im 2018 war vorgesehen, die Planung bis zum Ausführungsprojekt abzuschliessen. Infolge der Einsprachen gegen die Verkehrsbeschränkungen konnte lediglich das Bauprojekt bearbeitet werden.
7102.5030.25	Wasserleitung Klostergasse	9'285	140'000	-130'715	Siehe Gitschenstrasse
7102.5030.30	Wasserleitung Flüelerstrasse	17'785	70'000	-52'215	Die alte bestehende Grauguss-Leitung muss ersetzt werden. 2018 wurde das Bauprojekt erstellt. Die weiteren Planungsphasen wurden ins 2019 verschoben.
7102.5030.31	Erschliessung Reussacher	178'123	-	178'123	Die Erschliessung Reussacher resp. "Werkmatt" verzögerte sich. So wurde anstelle im 2017 erst 2018 mit den Bauarbeiten begonnen.
7102.5030.38	Wasserleitung Bahnhof Ost	25'455	80'000	-54'545	Im Zusammenhang mit dem Gesamtprojekt Kantonsbahnhof Altdorf sind die bestehenden Wasserleitungen umzulegen. Die Planungsarbeiten konnten nur zu einem Teil im 2018 realisiert werden.
7102.5030.39	Wasserleitung oberes Rossmätteli	11'634	70'000	-58'366	Die Kosten für die neue Ringleitung oberes Rossmättli waren im Budget 2018 enthalten. Im Zusammenhang mit der Überbauung Rossmätteli mussten erste Leitungsrarbeiten bereits im 2017 ausgeführt werden.

2018 2017

GEWINNUNG	m3	1'562'250	1'634'620
Zulauf Quellwasser	m3	1'956'270	2'140'550
Überlauf (gemessen)	m3	-394'020	-505'930
VERBRAUCH	m3	1'021'600	1'211'419
Wasserlieferung an WUR	m3	29'707	305'154
Industrie/Gewerbe	m3	338'144	272'010
Haushalte/Kleingewerbe	m3	586'596	588'278
Landwirtschaft	m3	25'023	19'302
Brunnen Gemeinde	m3	27'043	18'508
Brunnen Wasserversorgung	m3	15'087	5'966
Wasserrechte	m3	-	2'201
Durchschnittsverbrauch pro Tag	l/Pers	170	174
Durchschnittsverbrauch pro Jahr	m3/Pers	62.23	63.34
Anzahl ständig versorgte Bevölkerung	Pers	9'426	9'287
VERLUSTE allgemein	m3	540'650	423'201
ANLAGEN / LEITUNGSNETZ			
Hydranten	Stk	209	206
Schieber/Klappen	Stk	623	610
Wasserzähler	Stk	126	128
Rohrnetzlänge öffentlich	km	43.40	45.00
Wert der Leitungen	Mio CHF	6.07	5.77
STROMPRODUKTION KWKW Bannwald			
Stromproduktion	kWh	979'032	1'089'572
Ertrag Stromproduktion	CHF	157'135	174'876
WASSERLEITUNGSBRÜCHE	Anzahl	34	12
Mengengebühr	in CHF/m3	0.40	0.40

