

2025 Rechnungen und Berichte



Altdorfer Begegnungszone

INHALTSVERZEICHNIS

		Seite
1	Überblick Jahresrechnung	
	1.1 Gesamtübersicht	2
	1.2 Gesamtbeurteilung	3
	1.3 Bericht und Antrag Rechnungsprüfungskommission	3
	1.4 Berichte Räte und Kommissionen	4
	1.5 Protokoll der Gemeindeversammlung vom 13. November 2025	18
2	Erfolgsrechnung	
	2.1 Erfolgsrechnung gestaffelt nach HRM2	23
	2.2 Zusammenzug Funktionale Gliederung	24
3	Zusammenzug Investitionsrechnung Funktionale Gliederung	25
4	Bilanz	26
5	Geldflussrechnung	27
6	Anhang	
	6.1 Grundsätze zur Rechnungslegung	29
	6.2 Anlagespiegel Verwaltungsvermögen und Finanzvermögen	30
	6.3 Beteiligungsspiegel	34
	6.4 Rückstellungsspiegel	37
	6.5 Gewährleistungsspiegel	38
	6.6 Eigenkapitalnachweis	39
	6.7 Finanzkennzahlen	40
	6.8 Zusätzliche Angaben	43
7	Übersichten	
	7.1 Wesentliche Abweichungen zum Budget 2025	45
	7.2 Kreditkontrolle	49
8	Details zur Jahresrechnung	
	8.1 Erfolgsrechnung nach Funktionen	51
	8.2 Erfolgsrechnung nach Artengliederung	79
	8.3 Investitionsrechnung nach Funktionen	83
	8.4 Investitionsrechnung nach Artengliederung	86
	8.5 Bilanz	87
9	Wasserversorgung	95

1.1 Gesamtübersicht

Einwohnergemeinde Altdorf

	Rechnung 2025	Budget 2025	Rechnung 2024	Abweichung RG 2025 - BG 2025	
Erfolgsrechnung					
Betrieblicher Aufwand	43'229'868	43'914'500	40'155'543	-684'632	-1.6%
Betrieblicher Ertrag	42'921'568	42'051'900	40'031'517	869'668	2.1%
Ergebnis aus betrieblicher Tätigkeit	-308'300	-1'862'600	-124'026	1'554'300	-83.4%
Finanzaufwand	387'807	432'800	429'740	-44'993	-10.4%
Finanzertrag	1'212'582	1'028'600	1'060'405	183'982	17.9%
Ergebnis aus Finanzierung	824'775	595'800	630'665	228'975	38.4%
Operatives Ergebnis	516'475	-1'266'800	506'639	1'783'275	-140.8%
Ausserordentlicher Aufwand	279'485	-	51'872	279'485	
Ausserordentlicher Ertrag	235'239	39'700	44'100	195'539	
Ausserordentliches Ergebnis	-44'245	39'700	-7'772	-83'945	
Gesamtergebnis Erfolgsrechnung	472'230	-1'227'100	498'867	1'699'330	-138.5%
Investitionsrechnung					
Investitionsausgaben	3'753'467	6'245'000	5'152'178	-2'491'533	-39.9%
Investitionseinnahmen	884'139	1'170'000	1'235'452	-285'861	
Nettoinvestitionen	2'869'327	5'075'000	3'916'726	-2'205'673	-43.5%
Finanzierung					
Nettoinvestitionen	-2'869'327	-5'075'000	-3'916'726	2'205'673	-43.5%
Selbstfinanzierung	3'001'878	1'516'200	2'727'009	1'485'678	98.0%
Selbstfinanzierungssaldo	132'551	-3'558'800	-1'189'717	3'691'351	-103.7%
Selbstfinanzierungsgrad	104.6%	29.9%	69.6%		

1.2 Gesamtbeurteilung

Die Rechnung 2025 der Einwohnergemeinde Altdorf schliesst bei einem Aufwand von CHF 45'255'159.98 und einem Ertrag von CHF 45'727'389.63 mit einem Ertragsüberschuss von CHF 472'229.65 ab. Das Budget rechnete mit einem Aufwandüberschuss von CHF 1'227'100. Somit schliesst die Rechnung 2025 CHF 1'699'329.65 besser ab als budgetiert. Der Ertragsüberschuss soll dem Eigenkapital gutgeschrieben werden.

Dieses erfreuliche Resultat resultiert hauptsächlich aus hohen Grundstückgewinnsteuern von rund CHF 1,4 Mio. Budgetiert war hier ein Ertrag von CHF 800'000. Auch die Quellensteuern schliessen CHF 344'000 besser ab als prognostiziert. Die Budgetabweichung bei den ordentlichen Steuern der natürlichen und juristischen Personen beträgt rund CHF 237'000. Es zeigt sich also, dass wir mit der Budgetierung der ordentlichen Steuereinnahmen die richtigen Korrekturen angebracht haben. In der Rechnung 2024 betrug die Differenz der ordentlichen Steuern noch CHF 829'000. Auch auf der Aufwandseite konnten wir einige Verbesserungen gegenüber dem Budget erzielen. Die Abschreibungen fielen rund CHF 213'000 tiefer aus aufgrund von aufgeschobenen Investitionen. Auch bei den Betreuungsgutscheinen (-CHF 132'000) und bei den Anschaffungen von Hydranten (-CHF 126'000) fielen tiefere Ausgaben an.

Demgegenüber mussten wir auch höhere Ausgaben verzeichnen. Dies bei den Lohnkosten der Primarschule (+CHF 246'000) und bei der wirtschaftlichen Sozialhilfe (+CHF 605'000). Bei den Erträgen erhielten wir weniger im Finanzausgleich (-CHF 205'000) und die Einzelposition der Gewinnsteuern der juristischen Personen fiel rund CHF 162'000 tiefer aus als budgetiert. Tiefere Einnahmen erzielten wir auch bei den Erbschafts- und Schenkungssteuern (-CHF 162'000).

Die Investitionen fielen rund CHF 2,2 Mio. tiefer aus als budgetiert. Wie erwähnt reduzierten sich dadurch die Abschreibungen. Die entsprechenden Ausgaben werden in diesem Jahr zusätzlich anfallen. Dies bezieht sich z.B. auf das Tellspielhaus, bei welchem wir CHF 1 Mio. weniger investierten.

Aufgrund der Investitionstätigkeit hat sich unsere Nettoschuld leicht reduziert und zwar von CHF 389 auf CHF 364 pro Kopf. Der Selbstfinanzierungsgrad in der vorliegenden Rechnung beläuft sich auf 104,6%.

Der Gemeinderat Altdorf wertet das Rechnungsergebnis 2025 als erfreulich und wird Sie über die Details anlässlich der Gemeindeversammlung vom 21. Mai 2026 ausführlich informieren.

1.3 Bericht der Rechnungs- und Geschäftsprüfungskommission

Die Rechnungs- und Geschäftsprüfungskommission (RGPK) prüft gemäss Art. 50 der Gemeindeordnung den Finanzhaushalt und das Rechnungswesen der Einwohnergemeinde Altdorf. Insbesondere prüft sie die Jahresrechnung sowie den Geschäftsbericht. Die RGPK hat unter anderem folgende Prüfungen vorgenommen:

- Prüfung der Jahresrechnung 2025 mit Einschluss aller Spezialrechnungen sowie der bewilligten Kredite auf ihre rechnerische Richtigkeit und Vereinbarkeit mit den Grundsätzen des Finanzhaushalts gemäss Artikel 32ff der Gemeindeordnung
- Prüfung der finanzrechtlichen Zulässigkeit und der finanziellen und sachlichen Angemessenheit der Ausgaben
- Prüfung des Bestandes der Vermögenswerte per 31.12.2025 und die Einhaltung der Bewertungsgrundsätze aufgrund der gesetzlichen Bestimmungen

Bei diesen Prüfungshandlungen wurden wir durch die Mattig-Suter & Partner unterstützt. Mattig-Suter & Partner hat im Anschluss an die Prüfungen vom 26. und 27. Februar 2026 die RGPK über das Ergebnis ihrer Prüfungshandlungen orientiert und einen schriftlichen Bericht abgegeben. Mattig-Suter & Partner und die RGPK kommen dabei zu folgendem Ergebnis:

- die Jahresrechnung 2025 stimmt mit der Buchhaltung überein
- die Rechnungen sind ordnungsgemäss geführt
- die gesetzlichen Bewertungsgrundsätze und Vorschriften sind eingehalten
- die Guthaben und Verbindlichkeiten sind in der Bilanz per 31.12.2025 enthalten
- die in der Bilanz ausgewiesenen Bestände sind vorhanden und richtig bewertet
- die Anhänge der Jahresrechnung sind korrekt und vollständig

Die Erfolgsrechnung 2025 der Einwohnergemeinde Altdorf schliesst mit einem Ertragsüberschuss von CHF 472'229.65 ab. Der Überschuss wird dem Eigenkapital gutgeschrieben. Die Nettoinvestitionen im Berichtsjahr betrugen CHF 2'869'327.19.

Wir beantragen, die vorliegende Jahresrechnung 2025 zu genehmigen. Verbunden mit diesem Antrag geht unser Dank an die verantwortlichen Behördenmitglieder und Verwaltungsangestellten der Gemeinde Altdorf.

Altdorf, 23. März 2026

Für die Rechnungs- und
Geschäftsprüfungskommission
Jan Megert, Präsident

1.4 Berichte und Anträge Räte und Kommissionen

1.4.1 Verzeichnis Räte und Kommissionen (Stand 1.2.2026)

		Amtsdauer bis Ende
Gemeinderat		
Präsident	Züst Sebastian, Sozialarbeiter	2026
Vizepräsident	Bomatter Ruedi, Kommunikationsfachmann	2026
Verwalterin	Rieder Marlies, pensionierte Kundenberaterin	2026
Sozialvorsteher	Arnold David, Kaufmann	2026
Mitglieder	Balli Marian, Betreuerin Asylbereich	2026
	Jud Lorenz, Projektleiter Naturgefahren	2026
	Walker Werner, Projektleiter Bau	2026
Gemeindeschreiber	Schuler Bernhard	
Gemeindeweibel	Berisha Florian	

Schulrat		
Präsidentin	Walker Martina, Pflegefachfrau HF	2026
Vizepräsidentin	Epp-Arnold Regula, Pflegefachfrau HF	2026
Verwalter	Jehle Peter, Chef Kundenbegleitung SBB	2026
Mitglieder	Egli Alexandra, Lehrperson Sek I	2026
	Herger-Trüb Isabell, Elektromonteurin	2026
Sekretariat	Jauch Kilian, Schuladministrator	

Baukommission		
Präsident	Muoser Bruno, Architekt FH	2026
Mitglieder	Bissig Fredy, techn. Kaufmann	2026
	Bollinger Daniel, eidg. Treuhänder FA	2026
	Mettler Michael, Geschäftsleiter	2026
	Zraggen Christoph, Bauingenieur	2026
Mit beratender Stimme	Muheim Christoph, Leiter Bauabteilung	
	Hinder David, Bereichsleiter Baubewilligungen	
Sekretariat	Katja Danuser, SB Bauabteilung	

Wasserkommission		
Präsident	Huwiler Hansruedi, Werkstoff - Ingenieur ETH	2026
Mitglieder	Gisler Herbert, eidg. dipl. Sanitärplaner	2026
	Imholz Martin, Raumplaner + Geomatik Ing. FH	2026
	Tresch Fabienne, Rechtsanwältin MLaw	2026
	Werner Walker, Gemeinderat	von Amtes wegen
Sekretariat	Bissig Bruno, Bereichsleiter Wasser	

Rechnungs- und Geschäftsprüfungskommission		
Präsident	Megert Jan, Elektroniker	2026
Mitglieder	Bruno Bissig, Privatkundenberater	2026
	Epp Iwan, Softwareingenieur	2026
	Furrer Alice, Sozialarbeiterin FH	2026
	Imhof Alexander, Pens. Dr. sc. nat. ETH	2026
	Trüb Martin, Berater öffentliche Verwaltungen und NPO	2026
	Z'graggen Urs, Ökonom	2026
Sekretariat	vakant, wird intern verarbeitet	

Sozialrat Uri Nord		
Präsident	Gerig Heinz, Sozialvorsteher Flüelen	
Vizepräsident	Achermann Adrian, Sozialvorsteher Seedorf	
Verwalterin	Zwyer Claudia, Sozialvorsteherin Sisikon	
Mitglieder	Arnold David, Sozialvorsteher Altdorf	
	Arnold-Loosli Silvia, Sozialvorsteherin Attinghausen	
	Imholz-Arnold Erika, Sozialvorsteherin Isenthal	
	Achwenden Hans, Sozialvorsteher Seelisberg	
Mit beratender Stimme	Scheuber Michael, Leiter Soziale Dienste Uri Nord	
Sekretariat	Administration Soziale Dienste Uri Nord	

Feuerwehrkommission		
Präsidentin	Balli Marian, Gemeinderätin	
Mitglieder	Albert Max, Feuerwehrkommandant	
	Stadler Ruedi, 1. Vizekommandant	
	Gisler André, 2. Vizekommandant	
	Marty Tanja, Vertretung Feuerwehrverein	
	Furrer Thomas, Materialverwalter	
Sekretariat	Berisha Florian, Gemeindeweibel	

Kulturkommission

Präsident	Jud Lorenz, Gemeinderat
Mitglieder	Flückiger Adrian, Kunstschafter, Unternehmer Gisler Jonas, Musiker Gisler Matteo, Singer/Songwriter Gisler Michaela, MSc. Arch. ETH/SIA/GL Trottmann Julia, Projektleiterin & Konzepterin Kommunikation Walker Stephanie, Geschäftsführerin
Sekretariat	Trezzini Alessia, Sekretärin

Bevölkerungsschutzkommission

Präsident	Gisler Werner, Bäcker-Konditor
Vizepräsident	Zwyssig Walter, Gipser
Mitglieder	Balli Marian, Gemeinderätin Rieder Marlies, Gemeindeverwalterin Albert Max, Feuerwehrkommandant Baumann Urs, Bereichsleiter Projekte und Sicherheit Gisler Rudolf, Berufsoffizier Meyer Andi, Gesamtschulleiter
Sekretariat	Berisha Florian, Gemeindevweibel

Sportkommission

Präsident	Jud Lorenz, Gemeinderat
Mitglieder	Arnold Karin, Turnerinnen KTV Altdorf Arnold René, Turnverein Auf der Maur Armin, Fussball-Club Epp Regula, Vertretung Schulrat Gisler Karin, Schwingklub Gisler Stefan, Floorball Uri Müller Michael, Handballclub KTV Schelbert Janus, Leichtathletikclub Schuler Markus, Badmintonclub Altdorf Trovatelli Mario, Sportlehrer
Sekretariat	Gisler Rochus, SB Liegenschaftsverwaltung

Tourismuskommission

Präsident	Bomatter Ruedi, Gemeindevizepräsident
Mitglieder	Arnold David, Gemeinderat Berisha Florian, Gemeindevweibel Christen Jules, Vertreter Eggberge Christen Markus, Leiter FA Kempf Ruedi, Geschäftsführer Hotel Löwen, Altdorf Zraggen Daniela, Vertretung Neues Altdorf
Sekretariat	Jasmin Schuler, Uri Tourismus AG

Energie- und Umweltkommission

Präsident	Walker Werner, Gemeinderat
Mitglieder	Balli Lora, Studentin Umweltingenieur ETH Baumann Rinaldo, Elektroplaner Brücker-Moro Patricia, HW/TG-Lehrerin Dittli Markus, Leiter Technik und Betrieb Oeko Energie AG Landolt Gabriela, Ethnologin Müller Eveline, Geografin Schmid Jeanine, Bereichsleiterin Ortsplanung und Umwelt
Mit beratender Stimme	Imholz Martin, Sachbearbeiter Amt für Energie
Sekretariat	Siegenthaler Irene, SB Ortsplanung und Umwelt

Verwaltungsrat Schwimmbadgenossenschaft

Präsident	Mattli Felix, Spartenleiter Hochbau, Flüelen
Vizepräsident	* Ziegler Pascal, MAS Bauökonom
Technik	Meier Rafael, Elektroinstallateur EFZ, Altdorf
Recht	Frei Silvana, Rechtsanwältin und Notarin, Altdorf (bis März 26)
Personal	Mempel Horst, GL Zimmermann Umweltlogistik Uri AG, Bürglen
Aktuarin	¹⁾ Forrer Tania, GR Flüelen, Gemeindevertretung
Finanzen	* Baumann Toni, eidg. dipl. KMU-Finanzexperte, Bürglen
Kommunikation/Marketing	* Stalder Fränzi, PR Fachfrau mit eidg. FA, Schattdorf
Bau	* Walker Werner, Vertreter Gemeinderat Altdorf
	¹⁾ Gemäss Art 9 Schwimmbadgesetz, gewählt vom Uner Gemeindeverband
	* vom Gemeinderat Altdorf bestimmt

Verwaltungsrat Alters- und Pflegeheim Rosenberg

Präsident	Näf Hermann, Rechtsanwalt und Notar, Erstfeld
Vizepräsident	Epp Hermann Geschäftsführer oeko Energie, Altdorf
Mitglieder	Arnold David, Gemeinderat Altdorf Arnold Roger, Bauökonom AEC, techn. Kaufmann FA, Altdorf Gnos Martin, Geschäftsleitungsmitglied Viva Luzern, Altdorf Kägi Franziska, pensionierte Stv Heimleiterin, Emmen Züst Sebastian, Gemeindepräsident Altdorf

Forum Theater Uri

Präsident	Büeler Stefan, Betriebsökonom, Altdorf
Vizepräsident	* Brücker Leo, Altdorf
Mitglieder	Baumann Noel, Student, Altdorf Bomatter Ralph, Rechtsanwalt/Notar, Altdorf * Aregger Philipp, Architekt HTL, Altdorf Trottmann Julia, Spezialistin Politik & Kommunikation, Altdorf Wipfli Jacqueline, Lehrerin, Altdorf Marty Melina, Amtsvorsteherin Finanzen, Bürglen
Leitung Theater	Truniger Michel, Kulturmanager MAS, Altdorf * vom Gemeinderat bestimmt

Friedhofkommission

Präsidentin	Zurfluh-Indergand Edith, kath. Kirchenrat
Mitglieder	Cathry Peter, Bauchef kath. Kirchenrat Walker Werner, Gemeinderat Schuler Bernhard, Gemeindeschreiber Stefanelli Alessandro, SB Hochbau Gemeinde Altdorf Durscher Beat, Friedhofwart
Sekretariat	Arnold-Horat Marianne

Bannwaldkommission

Präsidentin	Balli Marian, Gemeinderätin
Mitglieder	Baumann Urs, Bereichsleiter Projekte/Sicherheit Jauch Stefan, Bürgerratspräsident Kälin Milo, Einwohner Gisler Robert, Bürgergemeinde Truttmann Annalena, Einwohnerin, Studentin Herzog Jan, Betriebsleiter Forst Urnersee
Mit beratender Stimme	Eggimann Lukas, Leitung Abt. Naturgefahren Zurbriggen Andreas, Kreisforstmeister
Sekretariat	Siegenthaler Irene, SB Wasser und Umwelt

Kinder- und Jugendkommission

Präsident	Jud Lorenz, Gemeinderat
Mitglieder	Alig Claudia, Vertretung der Eltern Kummer Noel, Vertretung der Jugendvereine Meyer Andi, Gesamtschulleiter Pagani Nina, Mitglied Ruoss Stephan, Mitglied Schelbert Selina, Mitglied Stranieri Manuela, Mitglied Quiroz Angela, Kinder- und Jugendbeauftragte
Mit beratender Stimme	
Sekretariat	Gemeinderatskanzlei

Kommando Gemeindefeuerwehr

Kommandant	Albert Max, Landwirt
1. Vizekommandant	Stadler Ruedi, Schreiner
2. Vizekommandant	Gisler André, Helikoptermechaniker

Feuerschutzkommission

Präsidentin	Balli Marian, Gemeinderätin
Mitglieder	Albert Max, Feuerwehrkommandant Bissig Heinz, Brandschutz Bissig GmbH Furrer Thomas, Materialwart Odermatt Herbert, Kaminfeger
Sekretariat	Baumann Urs, Bereichsleiter Projekte/Sicherheit

1.4.2 Verwaltungspersonal und Nebenamtliche Funktionen (Stand 1.2.2026)

Kanzleiabteilung Schuler Bernhard, Gemeindeschreiber/Leiter Kanzleiabteilung
Arnold Aline, Stv. Bereichsleitung Integration und Soziales
Arnold Raphael, Betreibungsbeamter
Arnold Sonja, SB Sekretariat Gemeindekanzlei
Berisha Begjije, Bereichsleiterin Integration und Soziales
Berisha Florian, Gemeindeweibel / Stv. Betreibungsbeamter
Dabboura Feras, Jugendarbeiter
Freitag Luca, Jugendarbeiter
Grepper Zraggen Andrea, Mitarbeiterin Admin. Soziale Dienste Uri Nord
Hiltbrunner Oliver, Sozialarbeiter
Imhof Martina, Mitarbeiterin Admin. Soziale Dienste Uri Nord
Jauch Kilian, Schuladministrator
Kempf Sandra, Mitarbeiterin Sekretariat Gemeindekanzlei
Kness Marianne, Sozialarbeiterin
Koller Daniela, Leitung Administration Soziale Dienste Uri Nord
Quiroz Angela, Bereichsleiterin Jugend, Jugendbeauftragte
Scheuber Michael, Bereichsleiter Soziale Dienste Uri Nord (SUN)
Schmidt Valentin, Kommunikationsverantwortlicher
Schult Kerstin, Jugendarbeiterin
Schwizgebel Corina, Jugendarbeiterin
Stadler Anita, SB Integration und Soziales
Suter Yvonne, Sozialarbeiterin Integration und Soziales
Thomas Erika, Jugendarbeiterin
Vocat Corinne, Stv. Gemeindeschreiberin/BL Gemeinderatskanzlei
Waller Cindy, Sozialarbeiterin

Finanzabteilung Christen Markus, Leiter Finanzabteilung
Bär Ralph, SB Informatik
Betschart Bruno, Bereichsleiter Informatik
Bissig Roman, SB Informatik
Gnos Agi, SB Finanzwesen
Imgrüt Petra, SB Einwohnerkontrolle
Kempf Corinne, SB Finanzwesen
Kempf Monika, SB Steuern
Müller Colette, BL Administration
Müller Sara, Personalfachfrau
Ritter Daniela, SB Steuerwesen, Stv. BL EWK
Schmidt Ursula, SB Steuerwesen und EWK
Schuler Beat, Bereichsleiter Steuerwesen, Stv. Leiter FA
Wyrsh Astrid, SB Finanzwesen
Zraggen Heinz, SB Informatik

Bauabteilung Muheim Christoph, Leiter Bauabteilung
Albert Max, Feuerwehrkommandant
Arnold Stefan, Bereichsleiter Hoch- und Tiefbau
Baumann Urs, Bereichsleitung Projekte und Sicherheit
Danuser Katja, Sekretärin Baukommission
Furrer Thomas, Materialwart Feuerwehr
Gisler Rochus, SB Liegenschaftsverwaltung
Hinder David, Baukontrolleur
Kempf Nadine, SB Liegenschaftsverwaltung
Lussmann Mathias, SB Tiefbau
Sonny Meyer, SB Baudossiers
Planzer Flavia, Juristin
Planzer Margrit, SB Administration
Schmid Jeanine, Bereichsleiterin Ortsplanung/Umwelt
Siegenthaler Irene, Sachbearbeiterin Umwelt
Stefanelli Alessandro, SB Hochbau

Lernende Arnold Livia, Lernende Kauffrau
Büchi Joana, Lernende Kauffrau
Gamma Ruedi, Lernender Unterhaltspraktiker
Gisler Gioia, Lernende Kauffrau
Gisler Raffael, Praktikant Werkhof

Werkhof Gisler Michael, Vorarbeiter Werkdienst
Kempf Elias, Stv. Vorarbeiter Werkdienst
Arnold Jerome, Mitarbeiter Werkdienst
Gisler Raffael, Praktikant Werkdienst
Von Euw Simon, Mitarbeiter Werkdienst
Wyrsh Manuel, Mitarbeiter Werkdienst
Zraggen Janick, Mitarbeiter Werkdienst

Wasserversorgung Bissig Bruno, Bereichsleiter Wasser
Sicher Roland, Brunnenmeister
Arnold Stefan, Stv. Brunnenmeister
Marty Astrid, SB Wasser
Lustenberger Julia, SB Wasser

Hauswarte Arnold Ruedi, Schul- und Sportanlage Feldli
Arnold Walter, Schul- und Schwesternhaus Bernarda
Baumann Philipp, Winkel, Bunker, ALST, Gdehaus/Fremdenspital
Bissig Sandro, Schulhaus St. Karl, Frauenkloster
Domgjoni Franc, Schulhaus Marianisten, Hagen
Gisler Adrian, Schulhaus Florentini, Turnhallen/Aula Hagen

Abstimmungsbeamtinnen und –beamte

Affentranger Fabio	Dal Farra Ylenia	Leu Cornelia
Arnold Helen	Dierauer Maria Gabriele	Marty Pia
Arnold Kurt	Dittli Karin	Muheim Naomi
Arnold Michaela	Eich Christoph	Regli Ruth
Aschwanden Marie-L.	Gisler Kälin Elisabeth	Rieder Urs
Balli Lora	Gisler Priska	Russi Karl
Balli Matteo	Gut Wyrsh Ursula	Tissot-Daguette Roxane
Baumann Noel	Hächler Margrit	Widmer Esther
Berisha Meto	Imholz Adrian	Widmer Madeleine
Cathry Marta	Imholz Christian	Zraggen Franz
Czekalla Aaron	Iten Olivia	Ziegler Aurelio
Dal Farra Amadeo	Jehle David	Zurfluh-Bär Marina
Dal Farra Flavio	Kälin Sara	

Quartiermeister	Gisler Rochus, SB Liegenschaftsverwaltung
Lebensmittelkontrolle	Laboratorium der Urkantone, Brunnen
Bestattungsmannschaft	Durscher Beat, Friedhofgärtner
	Arnold Michael, Schreiner
	Gamma Otto, Rentner
	Gisler Konrad, Landwirt
	Kempf Werner, Gipser
	Kempf Dominik, Landwirt

1.4.3 Bericht des Gemeinderates

Allgemeines

Jahresbericht des Gemeinderates Altdorf 2025

Im Jahr 2025 fanden insgesamt 39 ordentliche Gemeinderatssitzungen statt, in denen 602 Geschäfte behandelt wurden.

Mit Beginn der neuen Legislaturperiode nahm der Gemeinderat seine Arbeit in neuer Zusammensetzung unter dem Präsidium von Sebastian Züst auf. Die erste Hälfte der laufenden Legislatur wurde genutzt, um strategische Themen, zentrale Entwicklungsprojekte und wichtige Gemeindegeschäfte voranzutreiben. Die Zusammenarbeit mit der Bevölkerung sowie die Förderung der Lebensqualität in Altdorf waren dabei wiederkehrende Leitgedanken. Dem Gemeinderat ist es wichtig, weichenstellende Projekte und Herausforderungen, wo möglich, im Austausch mit der Bevölkerung zu meistern.

An der Gemeindeversammlung vom 22. Mai 2025 präsentierte der Gemeinderat die Rechnung 2024, die mit einem erfreulichen Ertragsüberschuss von CHF 498'867.26 abschloss. Zudem wurde an der Versammlung die neue Verordnung zu Fördermassnahmen an der Volksschule Altdorf beschlossen.

Der Gemeinderat initiierte 2025 zum ersten Mal die Veranstaltungsreihe «Altdorfer Fiirabig» zusammen mit Partnern wie der Uri Tourismus AG. Diese lockerte das gesellschaftliche Zusammenleben, förderte Innenstadtbelebung und unterstützte das lokale Gewerbe mit Musik, Ständen und Begegnungen an drei Sommerfreitagabenden.

Im Juli wurde in einer eindrücklichen Feier die seit Jahrzehnten bestehende Verbindung zur Stadt Altdorf bei Nürnberg mit der Beurkundung der offiziellen Partnerschaft besiegelt.

Im Sommer 2025 hat der Gemeinderat das Siedlungsleitbild formell beschlossen – ein strategisches Planungswerkzeug für die räumliche Entwicklung über die kommenden 10–15 Jahre. Das Leitbild entstand im Rahmen eines breit angelegten Mitwirkungsverfahrens unter Einbezug der Bevölkerung und externer Fachpersonen. Es bildet die Grundlage für die anstehende Gesamtrevision der kommunalen Nutzungsplanung.

Ein herausragendes gesellschaftliches Ereignis im Jahr 2025 war die Bundesfeier zum Schweizer Nationalfeiertag am 1. August, die im Zentrum von Altdorf stattfand. Im Mittelpunkt stand die Festansprache von Bundesrat Beat Jans, der als Gastredner die Feierlichkeiten bereicherte.

Ein zentrales Projekt des Jahres war die Einführung der Begegnungszone im Zentrum von Altdorf, verbunden mit flankierenden Verkehrsberuhigungsmassnahmen. Diese Massnahmen, die im Herbst 2025 umgesetzt und am 20. September 2025 mit einem Strassenfest gefeiert wurden, zielen auf eine Verbesserung der Aufenthaltsqualität in der Dorfmitte ab und markieren einen Meilenstein in der Ortsentwicklungsstrategie.

An der Gemeindeversammlung im November 2025 informierte der Gemeinderat über das Budget 2026. Der Steuerfuss bleibt unverändert bei 95 Prozent. Weiter wurde eine Teilrevision der Parkplatzverordnung beschlossen, so dass Parkplätze zukünftig auch rein digital bewirtschaftet werden können.

Im Dezember 2025 präsentierte der Gemeinderat gemeinsam mit dem Verband EspaceSuisse eine Stadtanalyse, die Denkanstösse zur weiteren Entwicklung des Dorfkerns liefert. Die Analyse bildet den Auftakt zum Projekt «Altdorf neu erfinden», das 2026 mit der Erarbeitung eines Zukunftsbilds und einer Nutzungsstrategie fortgeführt wird.

Die Gemeinde Altdorf setzte ihr Engagement im Bereich Energie und Klima auch im Jahr 2025 konsequent fort. Die erneute Auszeichnung mit dem Energiestadt-Label bestätigt die nachhaltige Energie- und Klimapolitik der Gemeinde. Zu den umgesetzten Massnahmen gehörten unter anderem der Ausbau von Photovoltaikanlagen auf gemeindeeigenen Gebäuden, die Förderung nachhaltiger Mobilität sowie Massnahmen zur Klimaanpassung, insbesondere im Bereich Grünräume und Wald.

Jährlich unterstützt die Gemeinde zudem kleine, mittlere und grosse kulturelle Veranstaltungen und Institutionen.

Während des Jahres stärkte der Gemeinderat die Mitwirkung der Bevölkerung durch verschiedene instrumentelle Formate wie World-Cafés, Publikumsveranstaltungen zur Städteentwicklung und Eventformate zur Bewusstseinsbildung im öffentlichen Raum.

Weiter vorangetrieben wurde auch die Planung der zukünftigen Altersversorgung mit dem Projekt Brickermatte 2030+

Der Gemeinderat dankt der Bevölkerung, den Mitarbeitenden der Gemeindeverwaltung sowie allen Kommissionen und Partnern für die gute Zusammenarbeit und das entgegengebrachte Vertrauen.

Ressortaufteilung

Gemeindepräsident Sebastian Züst; Präsidiales

Gesamtführung und Personelles
Öffentlichkeitsarbeit
Gemeindeführungsstab (GFS)
Raumordnung und Ortsplanung
Vorsitz Strategieguppe RZ-Altdorf
Präsident Ortsplanungskommission
Mitglied Vorstand Gemeindeverband Uri
Mitglied VR APH Rosenberg
Altdorf innerorts
Brickermatte 2030+
Steuergruppe «Altdorf innerorts»
Projektleitung «Altdorf neu erfinden»
Steuergruppe «Brickermatte 2030+»

Vizepräsident Ruedi Bomatter; Wirtschaft, Tourismus und öffentlicher Verkehr

Marktwesen / Gewerbe
Tourismus
Landwirtschaft
Öffentlicher Verkehr
Wirtschaftsförderung / Ortsmarketing
Präsident Tourismuskommission
VR Auto AG Uri, LFE AG, UriTourismus AG
Mitglied Kant. Verkehrskommission
Ortsentwicklung
Leiter OK Kilbi
Nationalfeiertag

Gemeindeverwalterin Marlies Rieder; Finanzen

Finanzverwaltung / Finanzplanung / Steuerwesen
Rechtsfragen / Beschwerdewesen
Wahl- und Abstimmungswesen
Miete/Pacht/Baurecht
Schule und Bildung, Schulraumplanung
Erbschaftswesen
Mitglied Bevölkerungsschutzkommission
Vizepräsidentin Stiftungsrat Kantonsbibliothek Uri
Mitglied Stiftungsrat Interkulturelle Begegnung Uri

Marian Balli, Sicherheit

Feuerwehr
Bevölkerungsschutz
Polizeiwesen / Gastwirtschaftsgesetz
Bannwald
Arbeitssicherheit / Gesundheitsschutz
Präsidentin Bannwaldkommission
Präsidentin Feuerwehrkommission
Präsidentin Feuerschutzkommission
Mitglied Bevölkerungsschutzkommission
Mitglied Stiftungsrat Kantonsbibliothek Uri
Schliesswesen
AG Einbürgerungen
Kommunikation Adler

Mitglied Werner Walker; Bau

Hoch- und Tiefbau, Bauwesen
Individualverkehr
Liegenschaftsunterhalt
Energie / Umwelt / Wasser
Präsident Energie- und Umweltkommission
Mitglied Wasserkommission
Mitglied Friedhofkommission
Sanierung Theater Uri (Leitung)
Mitglied Ortsplanungskommission
Verwaltungsrat Schwimmbad Genossenschaft Altdorf
Delegierter Abwasser Uri
Delegierter Zentrale Organisation für Abfallbewirtschaftung im Kanton Uri

Sozialvorsteher David Arnold

Sozialwesen / Soziale Dienste
Altersfragen
Gesundheit
Zuständig Fragen KESR/KESB
Asyl und Migration
Mitglied Tourismuskommission
Sozialrat Uri Nord, Mitglied einf. Ges. PRW
Mitglied Verwaltungsrat APH Rosenberg
Gemeinderatsvertretung TriffAltdorf
Mitglied Kant. Fachkommission Integration
Begleitgruppe Soziales, Begleitgruppe KUSS
Koordinationsstab Asyl
AG Einbürgerungen (Leitung)

Mitglied Lorenz Jud; Kultur/Jugend/Sport

Vereine
Kultur
Sport
Kinder- und Jugendfragen
Mobile / offene Jugendarbeit
Organisation Gemeindeanlässe und –Empfänge
Anlassbewilligungen
Präsident Sportkommission
Präsident Kinder- und Jugendkommission
Präsident Kulturkommission
Präsident Eggbergekommission
Nationalfeiertag (Leitung)
Mitglied OK Chilbi

Personelles

Am 5. Januar 2025 feierte Marlis Walden-Imhof, Reinigungskraft, ihr 15-jähriges Dienstjubiläum.

Am 7. Januar 2025 feierte Heidi Jauch-Herger, Reinigungskraft, ihr 10-jähriges Dienstjubiläum.

Philipp Baumann trat am 1. Februar 2025 die Stelle als Haus- und Anlagewart Winkel an.

Beat Krummenacher trat am 1. Februar 2025 die befristete Stelle als Aushilfe Administration Soziale Dienste an.

Manuel Wyrsch trat am 1. Februar 2025 die Stelle als Mitarbeiter Werkdienst an.

Am 2. Februar 2025 feierte Daniela Arnold-Stadler, Reinigungskraft, ihr 10-jähriges Dienstjubiläum.

Urs Baumann trat am 1. März 2025 die Stelle als Bereichsleiter Projekte und Sicherheit an.

Martina Imhof trat am 1. März 2025 die Stelle als Mitarbeiterin Sekretariat und Empfang Soziale Dienste Uri Nord an.

Flavia Planzer trat am 1. März 2025 die Stelle als Juristin an.

Luca Freitag trat am 1. April 2025 die Stelle als Jugendarbeiter an.

Andrea Grepper Zraggen trat am 1. April 2025 die Stelle als Mitarbeiterin Sekretariat und Empfang Soziale Dienste Uri Nord an.

Carla Kempf-Bissig trat am 14. April 2025 die Stelle als Reinigungskraft an.

Roman Bissig trat am 1. Mai 2025 die Stelle als IT System Engineer an.

Am 1. Mai 2025 feierte Thomas Furrer, Materialwart Feuerwehr, sein 10-jähriges Dienstjubiläum.

Am 1. Mai 2025 feierte Rochus Gisler, Sachbearbeiter Liegenschaftsverwaltung, sein 35-jähriges Dienstjubiläum.

Am 4. Mai 2025 feierte Christine Gierak-Wiedmer, Reinigungskraft, ihr 10-jähriges Dienstjubiläum.

Sonny Meyer trat am 1. Juli 2025 die befristete Stelle als Sachbearbeiter Baudossiers an.

Joana Büchi trat am 1. August 2025 die Lehrstelle als Kauffrau EFZ an.

Am 3. August 2025 feierte Verena Kempf-Bissig, Reinigungskraft, ihr 25-jähriges Dienstjubiläum.

Adelheid Herger trat am 18. August 2025 die Stelle als Reinigungskraft an.

Oliver Hiltbrunner trat am 8. September 2025 die befristete Stelle als Sozialarbeiter an.

Am 18. September 2025 feierte Agnese Kempf-Kieliger, Reinigungskraft, ihr 25-jähriges Dienstjubiläum.

Havva Kabatas-Gürcan trat am 2. Dezember 2025 die Stelle als Reinigungskraft an.

Der Gemeinderat gratuliert den verdienten und sehr loyalen Mitarbeitenden herzlich zu ihren Dienstjubiläen und wünscht den neu Gewählten viel Erfolg und Befriedigung bei ihrer Arbeit.

1.4.4 Bevölkerungsstatistik (Stand 31.12.2026)

Bevölkerungszahlen		m	w	Total
Einwohner/innen am 31.12.2024		5'195	5'291	10'486
Einwohner/innen am 31.12.2025		5'297	5'365	10'662
davon: - Schweizerbürger/innen		4'124	4'392	8'516
- Ausländer/innen		1'173	973	2'146
Nach Zivilstand	ledig	2'636	2'238	4'874
	verheiratet	2'230	2'197	4'427
	verwitwet	99	451	550
	geschieden	318	471	789
	eingetragene Partnerschaft	9	4	13
	aufgelöste Partnerschaft	1	1	2
	unverheiratet ¹⁾	0	1	1
	unbekannt	4	2	6
Nach Konfession	röm. kath.	2'943	3'097	6'040
	ev.-ref.	218	269	487
	übrige/konfessionslos	2'136	1'999	4'135
Zuzüge	Schweizer/innen			277
	aus dem Ausland			380
	Total			657
	- davon innerkantonal			272
Wegzüge	Schweizer/innen			157
	ins Ausland			229
	Total			386
	- davon innerkantonal			185
Nationalitäten	Deutschland			377
	Italien			206
	Portugal			176
	Türkei			140
	Kroatien			96
	Eritrea			94
	Ukraine			87
	Serbien			87

Bevölkerungsentwicklung

Jahr	Anzahl	Geburten	Todesfälle	Trauungen
2010	8'882	88	85	58
2011	8'941	90	78	68
2012	9'001	93	88	53
2013	9'037	71	86	40
2014	9'192	85	90	44
2015	9'325	78	94	52
2016	9'247	85	101	55
2017	9'287	78	104	58
2018	9'426	89	99	60
2019	9'553	92	80	54
2020	9'578	70	102	41
2021	9'737	110	81	53
2022	9'925	76	83	41
2023	10'216	89	89	52
2024	10'486	77	86	50
2025	10'662	77	83	52

Grafik: Bevölkerungsentwicklung seit 1950

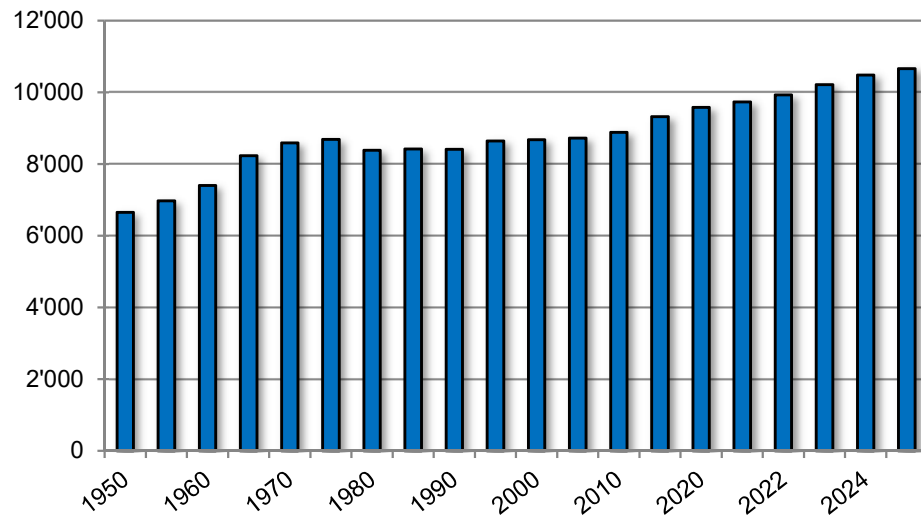

¹⁾ Der Zivilstand "unverheiratet" kann als Folge einer Ungültigerklärung der letzten Ehe oder als Folge einer Verschollenerklärung des letzten Ehepartners bzw. der letzten Ehepartnerin entstehen.

1.4.5 Feuerwehrwesen

Der Kommandant der Altdorfer Feuerwehr, Max Albert, unterbreitet seinen Jahresbericht 2025:

Die Feuerwehr Altdorf wurde im Berichtsjahr zu 52 Einsätzen aufgeboten. Ein grosses Ziel, keine Unfälle bei Proben, Kursen und Einsätzen wurde erfreulicherweise erfüllt.

Die Feuerwehr Altdorf wies am Ende des Berichtjahres einen Bestand von 122 (Vorjahr 124) Feuerwehrleuten auf. Die Löschgruppe «Eggberge» umfasst 14 (Vorjahr 14) Personen. Erfreulich ist, dass im vergangenen Jahr 14 neue Angehörige der Feuerwehr (AdF) ins Korps aufgenommen werden konnten. Das Absolvieren des 1-tägigen, kantonalen Grundkurses in Erstfeld hat sich zu einem festen Bestandteil der Ausbildung etabliert. Das Kommando ist bestrebt, dass alle Neuzugänge diesen Kurs besuchen. Dieser stellt die notwendige, gute und solide Grundausbildung sicher.

Kurse und Ausbildung

Auch dieses Jahr besuchten AdF diverse kantonale und schweizerische Weiterbildungskurse.

Kompanieproben

Die 6 Kompanieproben konnten normal durchgeführt werden. Erfreulich war sicher die hohe Probenbeteiligung von 75% der Mannschaft.

Kader

2 Feuerwehrleute besuchten den Grundkurs «Gruppenführer» und wurden an der Schlussprobe zum Korporal befördert. Das Kader der Feuerwehr Altdorf ist somit sehr gut aufgestellt.

Atemschutz

6 der 6 Atemschutzproben konnten durchgeführt werden. Das Programm wurde fortlaufend angepasst und optimiert.

Strassenrettung

Es konnten wieder alle drei Strassenrettungsproben durchgeführt werden. Im Oktober fand auch ein Treffen zwischen den Offizieren der Feuerwehr Schwyz und der Feuerwehr Altdorf statt. Es wurden verschiedene Szenarien auf der Axenstrasse geübt.

Hubretter

Auch beim Hubretter konnten die 6 Proben in 4 Gruppen durchgeführt werden. Da der Hubretter kantonal bei «Brand Gross» aufgeboten wird, finden regelmässig Proben mit Partnern (KSU 144) und diversen Gemeindefeuerwehren statt.

Einsätze

Im Berichtsjahr hatte die Feuerwehr Altdorf insgesamt 52 Einsätze (Vorjahr 58) zu bewältigen. Dabei wurden 861 (Vorjahr 2131) Einsatzstunden geleistet. Die Feuerwehr wurde zu 13 Brandbekämpfungen, 10 Elementar-Ereignissen, 6 Strassenrettungseinsätzen, 15 Technische Hilfeleistungen und 8 BMA-Einsätzen aufgeboten.

Rüstfahrzeug

Am 1. April 2025 wurde das neue Rüstfahrzeug von der Firma Rosenbauer ausgeliefert. In den Frühlingsproben wurde die Mannschaft auf das Fahrzeug geschult. Am Wochenmarkt plus vom 28. Juni 2025 wurde das Fahrzeug der Bevölkerung von Altdorf vorgestellt.

Hubretterfahrzeug

Die Fahrzeuggruppe hat ein Pflichtenheft erstellt und das Fahrzeug im Submissionsverfahren ausgeschrieben. Zwei Hersteller reichten eine Offerte ein. Nach gründlicher Prüfung konnte die Fahrzeuggruppe dem Gemeinderat den Zuschlag für die Firma Bronto Skylift AG empfehlen. Nach der Genehmigung des Budget 2026 durch die offene Dorfgemeinde am 13. November 2025 konnte der Kaufvertrag unterschrieben werden. Die Auslieferung des neuen Hubretterfahrzeuges findet voraussichtlich im Dezember 2026 statt.

Löschgruppe Eggberge

Auch die Löschgruppe Eggberge absolvierte ihre fünf Proben unter der Leitung von Beat Gisler. Ihre Probenbeteiligung war mit 85% im normal hohen Bereich. Erfreulicherweise konnte ein neuer AdF für die Feuerwehr gewonnen werden. Leider hat Beat Gisler auf Ende 2025 demissioniert. Bis dato wurde noch kein Nachfolger gefunden. Bis wieder ein Offizier für die Eggberge gefunden wird, läuft der Probenbetrieb unter dem Kommando der Feuerwehr Altdorf.

Ich danke dem Gemeinderat, sowie allen Mitarbeitenden der Gemeindeverwaltung für die angenehme Zusammenarbeit sowie die Unterstützung, welche die Feuerwehr Altdorf stets in Anspruch nehmen darf.

Danken möchte ich an dieser Stelle auch jedem Einzelnen, der mich im 5. Jahr als Kommandant der Feuerwehr Altdorf in irgendwelcher Weise unterstützt und mitgetragen hat.

Ich schliesse den Bericht mit unserem Leitspruch:
"GOTT ZUR EHR, DEM NÄCHSTEN ZUR WEHR"

Altdorf, 10. Februar 2026

Feuerwehr Altdorf
Max Albert, Kommandant

1.4.6 Schwimmbad Altdorf - Bericht des Verwaltungsrates

Organisation, Personelles und Betrieb

Geschätzte Leserinnen und Leser

Im Namen des gesamten Teams Schwimmbad Altdorf heisse ich sie herzlich willkommen zum Geschäftsbericht 2025. Es ist mir eine Freude und ein Privileg Ihnen einen Einblick in die Leistung Entwicklung und Visionen unseres Schwimmbades zu geben. Dieser Geschäftsbericht dient nicht nur dazu, vergangene Leistungen und Herausforderungen zu reflektieren, sondern auch dazu, einen Ausblick auf die Zukunft zu geben.

Mit Freude und Stolz danken wir unserem ganzen Team, welches mit grossem Engagement das Hallenbad für unsere Gäste im Schuss hält. Auch im Jahr 2025 haben wir, um den Bedürfnissen unserer Besucher gerecht zu werden, unser Angebot erweitert sowie umfangreiche Sanierungsarbeiten ausgeführt. Die Modernisierung der Technik und das neue Edelstahlbecken sichern den Badebetrieb für die kommenden Generationen. Mein Dank gilt allen Genossenschaftlern, dem Kanton Uri, und der Gemeinde Altdorf für Ihre Unterstützung.

Unser Schwimmbad ist mehr als nur ein Ort zum Schwimmen. Das ganze Team der Schwimmbadgenossenschaft Altdorf (SGA) ist stolz darauf, eine Atmosphäre der Offenheit, Gastfreundschaft und Exklusivität zu fördern, die es jedem ermöglicht, sich bei uns willkommen zu fühlen.

Finanzielle Entwicklung

Das Berichtsjahr hinterlässt, was den Umsatz bei den Eintritten und Abonnements betrifft, natürlich in Anbetracht der Sanierung des Hallenbades, ein eher bescheidenes Ergebnis.

Die Gesamtbesucherzahl lag bei 82'368 Personen, was einem Rückgang von 43.4 % gegenüber dem Vorjahr entspricht.

Aufgeschlüsselt ergibt sich folgendes Bild:

- 40'304 Erwachsene (-42.6 %)
- 15'576 Jugendliche bis 16 Jahre (-44.9 %)
- 12'760 Schüler (-43.7%)

Die Aussenanlage war vom 31. Mai bis 14. September 2025 während 107 Tagen geöffnet. Der Event mit der Korporation Uri, im gesamten Juni war ein voller Erfolg - an Spitzentagen wurden über 600 Besucherinnen und Besucher auf der Anlage gezählt, darunter viele neue Gäste. Ab Juli verhinderte die Wetterlage jedoch weitere Rekordtage.

Fakten und Zahlen

Die Schwimmbadgenossenschaft Altdorf schliesst das Geschäftsjahr 2025 mit einem Verlust von CHF 87'135.44 ab.

Dieses ausserordentliche Ergebnis widerspiegelt die umfangreichen Sanierungsarbeiten und die damit verbundene rund halbjährige Schliesszeit des Hallenbades ungeschminkt in den Zahlen. So waren die Bruttoerlöse rund CHF 260'000.00 tiefer als im Vorjahr, dafür aber auch die Aufwandpositionen je nach dem auch etwas tiefer. Der Verwaltungsrat wird bei der Generalversammlung der Schwimmbadgenossenschaft Altdorf beantragen, den Verlust auf die neue Rechnung vorzutragen.

Trotz dieses Geschäftsabschlusses ist die finanzielle Situation der Schwimmbadgenossenschaft weiterhin solide und es darf in Zukunft wieder mit positiven Rechnungsabschlüssen gerechnet werden kann.

49. Generalversammlung

Die 49. Generalversammlung der Schwimmbadgenossenschaft Altdorf (SGA) fand am 25 März 2025 um 19.30 Uhr im Sitzungszimmer statt. Ein herzlicher Dank geht an den Verwaltungsrat für sein Engagement und die geleistete Arbeit zugunsten der SGA. Im vergangenen Jahr wurden die Aufgaben innerhalb der Verwaltungschargen präzisiert, optimiert und teilweise neu zugeteilt.

Personal und Organisation

Das Team der SGA umfasst rund 30 Mitarbeitende, verteilt auf etwas über 600 Stellenprozent. Dazu zählen Bademeister, Badaufsicht, Hausdienst, Kasse und Verwaltung.

Mit dem Weggang der langjährigen Bademeister Philipp Baumann und Gianni Huber verlor die SGA wertvolle Erfahrung und institutionelles Wissen.

Umso erfreulicher ist es, dass die neuen Bademeisterinnen und Bademeister:

- Jasmin Ziegler (60 %),
- Guillaume von Matt (100 %),
- Ivo Eschholz (100 %, seit Juli 2025)

die Herausforderungen während der Sommersaison sowie der Wiederinbetriebnahme des Hallenbades mit grosser Kompetenz und Motivation gemeistert haben.

Die Veränderungen haben das Team enger zusammengeschweisst und die positive Grundstimmung weiter gestärkt.

Umsetzung Gesamtsanierung

Bauphase Etappe 2:

Am 2. Juni 2025 wurde das Hallenbad für die Sanierungsarbeiten geschlossen. Die Ziele der Bauphase waren:

- Technische Erneuerung der gesamten Infrastruktur
- Steigerung der Betriebssicherheit
- Verbessertes Komfort für alle Badegäste

Wesentliche Bestandteile

- Erneuerung von Lüftungs-, Heizungs- und Badewassertechnik
- Realisierung eines modernen Chromstahl-Sportbeckens
- Sanierung der Dusch- und WC-Anlagen
- Energetische Optimierungen für einen ressourcenschonenden Betrieb

Die Arbeiten dauerten knapp ein halbes Jahr und wurden planmässig abgeschlossen. Die Wiedereröffnung des Hallenbades erfolgte am 15. November 2025. Die Gesamtkosten beliefen sich auf CHF 4,3 Mio.

Mit der Sanierung verfügt das Schwimmbad nun über eine zeitgemässe, zuverlässige und langfristig ausgelegte Infrastruktur.

Fokusthemen im Geschäftsjahr 2026

Unsere Vision ist es, das Schwimmbad zu einem lebendigen Zentrum der Begegnung zu entwickeln, das nicht nur für seine herausragende Einrichtung bekannt ist, sondern auch als Ort, der Menschen zusammenbringt.

Energetische Betriebsoptimierung

Nachdem die neue Technik 2025 installiert wurde, gilt 2026 als das erste volle „Normaljahr“

Ziel: Monitoring der neuen Lüftungs-, Heizungs- und Badewassertechnik, um die angestrebten Energiekosteneinsparungen zu verifizieren.

Marketing - Offensive

Das sanierte Bad muss neu im Bewusstsein der Bevölkerung (auch überregional) verankert werden.

Ziel: Steigerung der Frequenz im Hallenbad

Schlusswort

Nochmals vielen Dank für Ihr Interesse und Ihre Unterstützung. Wir freuen uns darauf, Sie auch weiterhin als geschätzte Gäste bei uns begrüßen zu dürfen und gemeinsam mit Ihnen die Freude am Schwimmen zu teilen.

Flüelen, 16. Februar 2026

Verwaltungsrat Schwimmbad Altdorf
Felix Mattli, Präsident

1.4.7 Energie und Umwelt

2008 wurde Altdorf erstmals als Energiestadt ausgezeichnet. Schritt für Schritt setzt die Gemeinde seither nachhaltige Massnahmen vor Ort in die Tat um. Anlässlich des 4. Re-Audits prüfte die externe Auditorin alle sechs Kapitel (Entwicklungsplanung, Raumordnung / Kommunale Gebäude und Anlagen / Ver- und Entsorgung / Mobilität / Interne Organisation / Kommunikation und Kooperation) systematisch auf ihre Umsetzungsqualität. Auch das freiwillige Kapitel 7 (Anpassung an den Klimawandel) wurde durch die Gemeinde Altdorf bearbeitet und von der Auditorin bewertet. Obwohl die Anforderungen an die Energiestädte steigen, konnte sich Altdorf stetig weiterentwickeln und das hohe Niveau beibehalten. Beim Re-Audit vom 14. Januar 2025 erzielte Altdorf mit 74,9% wiederum ein Top-Resultat. Die Gemeinde Altdorf ist sich bewusst, wo Verbesserungspotential besteht, und will sich in Anlehnung an ihr Leitbild und das Energie- und Klimapolitische Programm 2025 bis 2028 umweltpolitisch weitsichtig weiterentwickeln.

Zum sechsten Mal fand am 17. Mai 2025 von 08.00 bis 13.00 Uhr das beliebte Repair Café im Zeughaus statt. Von 79 Gegenständen konnten 59 ganz oder teilweise repariert werden. Am selben Tag herrschte auf dem Unterlehn reges Stöbern und Feilschen. An 33 Flohmarktständen wurde bei kühlem, aber trockenem Wetter Secondhand-Ware wie Bücher, Geschirr, Taschen, Spielsachen, Haushaltgegenstände, Antiquitäten und vieles mehr angeboten. Fünf Stände wurden von verschiedenen Vereinen anlässlich des «Herzlichen Samstag» betrieben, welcher von Lernenden der Altdorfer Geschäfte organisiert wurde.

Am 6. September 2025 veranstaltete die Energie- und Umweltkommission in Zusammenarbeit mit der IG- Future einen Kleidertausch im Zeughaus-Foyer. Kleidung sollte möglichst lange in Gebrauch sein, da eine längere Nutzungsdauer den enormen ökologischen Fussabdruck der Textilindustrie reduziert und weniger neue Kleider benötigt werden. Am Informationsstand der TEXAID AG erhielten Interessierte Einblicke in die ökologisch sinnvolle Verwertung von Alttextilien und neue Möglichkeiten der Forschung, den textilen Kreislauf zu schliessen. Auf dem Unterlehn waren wieder alle 38 Stände des Flohmarkts besetzt. Bei schönem, warmem Wetter fanden sich viele Interessierte ein.

Der Veloverleih «Nextbike», welcher am 1. Juli 2024 eingeführt wurde, zeigte über das Jahr 2025 eine stetige Zunahme der Nutzerzahlen. Die Anzahl der angemeldeten Einwohner für «Freie Fahrt» ist seit Einführung des Verleihs von 326 auf 530 angestiegen. Die Energie- und Umweltkommission ist sehr zufrieden mit dem Betrieb des Veloverleihs. Es gibt kaum Sachbeschädigungen und der administrative Aufwand für die Verwaltung ist sehr gering.

1.4.8 Bericht des Schulrates

Der Schulrat behandelte im Jahr 2025 anlässlich von 16 Sitzungen 341 protokollierte Geschäfte. Weiter wurde ein Seminartag mit einem Schwerpunktthema durchgeführt. Ebenso wirkten die Schulratsmitglieder in verschiedenen Arbeits- und Projektgruppen mit.

Den Auftrag, alle Schülerinnen und Schüler ihren Möglichkeiten entsprechend zu beschulen und zu integrieren, bringt verschiedene Herausforderungen in personeller und finanzieller Sicht.

Damit allen Altdorfer Schulkindern der Primarschule die Möglichkeit auf ein positives Lernklima zur Erledigung der Hausaufgaben geschaffen werden kann, wurde ab Schuljahr 2025/26 die Hausaufgabenhilfe an mindestens einem Schulfach im Anschluss an den Unterricht eingeführt.

Kinder, welche neu nach Altdorf ziehen, müssen laut Leitfaden zur Einschulung des Kantons Uri möglichst rasch eingeschult werden. Damit neuzugezogene fremdsprachige Kinder in einen regulären Schulalltag integriert werden können, sind verschiedene Grundlagen notwendig. Erziehungsbererechtigte und Kinder sollen das System Schule kennen und die Schulkinder müssen etwas Deutsch verstehen.

Im Juni 2025 startete die Schule Altdorf mit einer Integrationsklasse (Vorbereitungsklasse). Seit den Sommerferien ist diese Klasse mit 6-8 Kindern (alters- und stufendurchmischte) besetzt. Ziel ist es, dass die Kinder während einiger Monate bei gut 20 Lektionen die Sprache Deutsch und den Schulalltag in der Schweiz kennen lernen. Die Integration in eine Schulklasse, welche den Möglichkeiten der Kinder entspricht, verläuft danach geordneter, da verschiedene Gespräche mit Erziehungsberechtigten, Ämtern und Lehrpersonen nicht den regulären Schulalltag belasten und die Lehrpersonen vor zusätzliche Aufgaben stellen. Das Angebot steht auch für andere Schulgemeinden im Kanton Uri offen.

Auch im vergangenen Jahr durften die Altdorfer Schulkinder wiederum von verschiedenen Projekten, Musikklassen, Lager und Ausflügen profitieren. Die Erfahrungen, welche die Kinder dort sammeln, sind prägend fürs ganze Leben.

Die nachfolgenden Personen konnten im Jahr 2025 ein Dienstjubiläum feiern. Der Schulrat dankt ihnen für die langjährige, pflichtgetreue Arbeit im Dienste der Schule.

- Arnold Ines, Primarlehrperson 35 Jahre
- Huber Orlando, Schulleiter Hagen/Marianisten 30 Jahre
- Schelbert Agnes, Fachlehrperson Oberstufe 30 Jahre
- Trovatelli Mario, Oberstufenlehrperson 20 Jahre
- Brand Sandra, Kindergartenlehrperson 20 Jahre
- Colombo Nicole, Kindergartenlehrperson 15 Jahre
- Gangl Daniela, Turn- und Sportlehrperson 15 Jahre

- Amrhein Isabelle, TTG-Lehrperson 15 Jahre
- Furrer Benjamin, Schulischer Heilpädagoge 10 Jahre
- Schilling Sabine, Schulische Heilpädagogin 10 Jahre
- Wirz Kim, Primarlehrperson 10 Jahre
- Persi Patricia, Kindergartenlehrperson 10 Jahre
- Arnold Selina, DaZ-Lehrperson 10 Jahre

Folgende Personen sind auf den 1. August 2025 pensioniert worden:

- Gisler Stefan, Primarlehrperson
- Marazzi Sabina, Primarlehrperson
- Nöpflin Inge, Primarlehrperson
- Furger Imelda, Kindergartenlehrperson

Der Schulrat spricht den neu Pensionierten seinen herzlichen Dank für ihre langjährige Treue und ihren wertvollen Einsatz zum Wohle der Schuljugend aus. Er wünscht ihnen viel Freude und alles Gute auf dem neuen Lebensabschnitt.

Schülerbestand (Stichdatum: 15. November)

	Schuljahr 2025/26	Schuljahr 2024/25
Kindergarten	188	195
Primarschule	539	531
Integrierte Oberstufe	220	205
Total	947	931

Von den 947 Schülerinnen und Schülern (SuS) sind 476 weiblich und 471 männlich. 210 SuS (22.18%) haben eine ausländische Nationalität (Vorjahr 21.05%).

Klassenbestand

	Schuljahr 2025/26	Schuljahr 2024/25
Kindergarten	10	10
Primarschule	29	29
Oberstufe	12	11
Total	51	50

Schulpersonal (Stichdatum: Beginn Schuljahr)

	Schuljahr 2025/26	Schuljahr 2024/25
Kindergarten	16	17
Primarschule	48	48
IF/IS Kindergarten/Primarschule	15	47
Oberstufe	21	20
IF/IS Oberstufe	4	7
Turnen / Schwimmen	3	4
Musik	4	4

Deutschunterricht für Fremdsprachige	9	8
TTG / WAH	8	9
Assistenzpersonal	39	
Schulleitung	4	4
Total	171	168

Im Schuljahr 2025/26 sind insgesamt 171 Personen beschäftigt. Davon sind 134 Frauen (78,4 %) und 37 Männer (21,6 %). 28 Mitarbeitende (16,4 %) arbeiten mit einem Vollpensum, 143 Personen (83,6 %) mit einem Teilpensum.

Das Assistenzpersonal wurde bis zum Schuljahr 2024/25 dem IF/IS-Personal zugeordnet und wird ab dem Schuljahr 2025/26 in der Statistik separat ausgewiesen.

Das Beschäftigungsvolumen der 171 Mitarbeitenden (inkl. Schulleitungsteam) beträgt 105.08 Vollzeitstellen. In den obigen Zahlen nicht enthalten sind neun Religionslehrpersonen, die bei der Kirche angestellt sind.

Ebenfalls nicht berücksichtigt sind die Pensen der Schulsozialarbeit (insgesamt 165%), des Schuladministrators (100%) sowie des Schulleitungssekretariats (100%).

Mutationen beim Lehrpersonal

Austritte auf Ende Schuljahr 2024/25

- À Wengen Anna, Schulische Heilpädagogin
- Gisler Luzia, DaZ-Lehrperson
- Gisler Yvonne, Assistenz
- Kempf Corinne, Assistenz
- Zraggen Carmen, Assistenz
- Zraggen-Vontavon Sandra, Assistenz
- Tschannen Vera, Assistenz
- Diener Rita, Assistenz

Eintritte auf Anfang Schuljahr 2025/26

- Betschart Priska, Primarlehrperson
- Kempf Patricia, Primarlehrperson
- Zurfluh Manuela, Primarlehrperson
- Wyrsh Caroline, Primarlehrperson
- Arnold Lara, Primarlehrperson
- Auf der Maur Julia, Primarlehrperson
- Corrado Fabio, Oberstufenlehrperson
- Jauch Miriam, Fachlehrperson WAH Oberstufe
- Bonetti Gabriela, DaZ-Lehrperson
- Manetsch Svetlana, DaZ-Lehrperson

- Zopp Prisca, Kindergartenlehrperson
- Herger Olivia, Schulsozialarbeiterin
- Fortunati Sabrina, Assistenz
- Bartholet Doris, Assistenz
- Dubacher Fabienne, Assistenz
- Gamma Sandra, Assistenz
- Meyer Alexandra, Assistenz
- Ritter Anita, Assistenz
- Aregger Melanie, Assistenz
- Sommer Ruth, Assistenz
- Regli Barbara, Assistenz

Altdorf, im Februar 2026

Für den Schulrat
Martina Walker, Präsidentin

1.4.9 Bericht der Baukommission

Baubewilligungen wurden erteilt:	2024	2025
Einfamilienhäuser	2	1
Mehrfamilienhäuser	4	2
Industrie- und Gewerbebauten	1	2
Andere Bauten	29	26
Umbauten	33	35
Solaranlagen	41	28
Diverse Bewilligungen	113	117
Wohnungen in Neubauten	48	20

Altdorf, im Januar 2026

Für die Baukommission
Bruno Muoser, Präsident

1.4.10 Bericht des Betreibungsamtes

	2024	2025
Zahlungsbefehle	1'869	1963
Pfändungsbegehren	1'133	1240
Pfändungsvollzüge	920	827
Konkursandrohungen	22	87
Arrestbegehren	0	1
Retentionen	0	2
Eigentumsvorbehalte	3	1

Altdorf, im Januar 2026

Für das Betreibungsamt
Raphael Arnold

1.5 Protokoll der Gemeindeversammlung vom Donnerstag, 13. November 2025

Ort	Theater Uri, Urner Saal
Anwesend	166 Personen insgesamt, davon: 153 stimmberechtigt 13 nicht stimmberechtigt
Vorsitz	Sebastian Züst, Gemeindepräsident
Protokoll	Bernhard Schuler, Gemeindeschreiber
Beginn	19:00 Uhr
Ende	20:40 Uhr

Gemeindepräsident Sebastian Züst begrüsst die anwesenden Altdorferinnen und Altdorfer im Namen des Gemeinderates zur heutigen Versammlung. Er weist auf die Formalien hin wie die ordentliche Einberufung der Versammlung, Informationen zu den Stimmzählenden, Feststellung der nicht stimmberechtigten Personen, Führung des Versammlungsprotokolls und dem Hinweis auf die elektronische Aufzeichnung der Versammlung. Zum Protokoll vom 22. Mai 2025 sind innert der gesetzlichen Frist keine Anträge auf Berichtigung eingegangen. Es gilt daher als genehmigt. Anschliessend wird die Gemeindeversammlung eröffnet.

Der Vorsitzende gedenkt den Altdorferinnen und Altdorfern, die seit der letzten Gemeindeversammlung verstorben sind. Zu Ehren der Verstorbenen erhebt sich die Versammlung zu einer Schweigeminute.

Der Präsident stellt die Traktandenliste vor und fragt nach, ob es Anträge auf Abänderung der Traktandenliste gibt.

Joel Gamma, stellt namens der GLP den Antrag, das Traktandum «Einbürgerungen» vorzuziehen als Traktandum 2. Der Antrag wird nach kurzer Diskussion durch die Versammlung abgelehnt.

Es werden keine weiteren Änderungen der Traktandenliste gewünscht. Die Traktandenliste gilt somit unverändert als genehmigt.

1. Orientierungen

Über die nachstehenden Themen orientiert Gemeindepräsident Sebastian Züst:

Personelles

Die Reinigungskräfte Verena Kempf-Bissig und Agnese Kempf-Kieliger durften ihr 25-jähriges Dienstjubiläum feiern. In den wohlverdienten Ruhestand treten durften Daniel Würsten, ehem. Bereichsleiter IT und des Rechenzentrums Altdorf, sowie Markus Bissig, Bereichsleiter Steuern. Den beiden Neu-Rentnern wünscht der Gemeinderat alles Gute. Der Gemeinderat bedankt sich bei seinen langjährigen Mitarbeitenden für ihren unermüdlichen Einsatz zugunsten der Gemeinde Altdorf.

Nevrus Murina beendete Ende Juli erfolgreich seine kaufmännische Lehre auf der Gemeindeverwaltung. Der Gemeinderat gratuliert herzlich zum Lehrabschluss. Nevrus Murina unterstützt die Gemeindeverwaltung noch bis Ende Dezember 2025. Neue Lernende Kauffrau seit 1. August ist Joana Büchi. Der Gemeinderat wünscht ihr eine erfolgreiche Lehrzeit.

Am 31. Mai 2025 endete das befristete Arbeitsverhältnis mit Anita Gemperli, Sozialarbeiterin.

Neu in die Dienste der Gemeinde eingetreten ist Adelheid Herger als Reinigungskraft im Schulhaus Bernarda.

Befristet im Einsatz stehen Sonny Meyer als Sachbearbeiter Baudossiers sowie Oliver Hiltbrunner als Sozialarbeiter.

Der Gemeinderat dankt allen bisherigen und den neuen Mitarbeitenden für ihren Einsatz und wünscht ihnen für die Zukunft alles Gute.

Brickermatte 2030+

Das gemeinsame Neubauprojekt Alters- und Pflegezentrum Brickermatte 2030+ der Gemeinden Altdorf, Bürglen, Spiringen und Unterschächen wird nach positiven Ergebnissen der Machbarkeitsstudie weiter vertieft. Im Frühling 2026 soll die Stimmbevölkerung der vier Gemeinden über einen Projektplanungs- und Wettbewerbskredit entscheiden.

In der nächsten Projektphase werden Umsetzungs- und Finanzierungsfragen geklärt sowie Detailkonzepte erarbeitet – unter Beizug externer Fachpersonen. Der frühe Volksentscheid soll die grundsätzliche Richtung vorgeben.

Inhalt des Kredits (Phase 1 & 2):

- Präzisierung der Machbarkeitsstudie und Versorgungsstrategie
- Festlegung und Durchführung des Wettbewerbs
- Klärung der Baukosten

Das Projekt wird eng mit der kantonalen Weiterentwicklung der Langzeitpflege abgestimmt; die Notwendigkeit des Neubaus ist unabhängig von den kantonalen Plänen gegeben.

Die bestehenden Heime Rosenberg und Gosmergartä weisen steigenden Sanierungsbedarf auf; notwendige Unterhaltsinvestitionen werden bis zur geplanten Eröffnung des Neubaus in ca. sieben Jahren weitergeführt.

Der Neubau soll sowohl für zukünftige Bewohnende als auch für Mitarbeitende moderne und attraktive Rahmenbedingungen bieten.

Verkehr, Begegnungszone

Die neue West-Ost-Verbindung (WOV) wurde am 26. August 2025 eröffnet, die flankierenden Massnahmen (flaMa) im Zentrum von Altdorf im September abgeschlossen und die Begegnungszone feierlich eingeweiht. Ein Grossteil des regionalen Gesamtverkehrskonzepts ist umgesetzt. Offen sind der Halbanschluss Altdorf Süd (Neuaufgabe 2028, mögliche Inbetriebnahme 2032) sowie die flama Urnertor (Überarbeitung wegen Einsprachen, Umsetzung ca. 2027).

Die provisorischen Massnahmen in Altdorf wirken bereits – erste Verkehrszahlen zeigen deutliche Rückgänge –, sind aber noch nicht abschliessend aussagekräftig. Ein belastbares Monitoring wird nach etwa einem Jahr vorliegen.

Die definitive Umgestaltung des Strassenraums und der Begegnungszone erfolgt in einem partizipativen Prozess. Entscheidend ist die künftige Führung des ÖV und die Lage der Bushaltestellen, da barrierefreie Haltekanten die Gestaltung beeinflussen. Grundlagen für Entscheide werden Anfang 2026 erwartet.

Weitere laufende Arbeiten betreffen das Entwässerungskonzept und Verhandlungen mit dem Kanton zur künftigen Strassenhoheit. Der Gemeinderat strebt eine zügige Weiterführung aller Teilprojekte an und informiert fortlaufend.

Marktgasse

Zur Umsetzung der Handlungsanweisung S1 des Verkehrsrichtplans – Entlastung des Rathausplatzes vom motorisierten Individualverkehr – sollen die Parkflächen im Winkel künftig über das Parkhaus Schützenmatte erschlossen werden. Vorgesehen sind ein Teilfahrverbot mit Zubringerdienst auf der Marktgasse sowie eine Einbahnregelung auf der Höfligasse zur Verhinderung von Schleichverkehr. Beide Verkehrsbeschränkungen wurden am 26. September 2025 publiziert; es sind Einsprachen eingegangen. Die Behandlung dieser Einsprachen läuft; über weitere Schritte wird informiert, sobald Entscheide vorliegen.

Nutzungsplanrevision

Die Gemeinde Altdorf startet die Gesamtrevision der Nutzungsplanung. Inhaltlicher Fokus bilden dabei die Siedlungsentwicklung nach innen sowie die Weiterentwicklung der Siedlungs- und Ortsbildqualität. Der Prozess folgt den gesetzlichen und kantonalen Vorgaben und erstreckt sich bis voraussichtlich 2030.

Aktueller Stand: Ausschreibung der Fachbüros und Bildung der Ortsplanungskommission (Phase 0). Ab Januar 2026 erfolgt die Grundlagenanalyse (Phase 1), anschliessend ab Ende 2026 die Erarbeitung der neuen Bau- und Zonenordnung mit breiter Beteiligung (Phase 2). Öffentliche Mitwirkung ist für Sommer 2027 vorgesehen. Danach folgen Überarbeitung und kantonale Vorprüfung (Anfang 2028), öffentliche Auflage mit Einsprachemöglichkeit (Herbst 2028) sowie die ausserordentliche Gemeindeversammlung (Herbst 2029). Rechtskraft wird nach Genehmigung durch den Regierungsrat Anfang 2030 erwartet.

Der Gemeinderat legt grossen Wert auf breite Partizipation: neben den formellen Mitwirkungsrechten sind mehrere informelle Veranstaltungen und der Einbezug wichtiger Grundeigentümer und Ortsparteien geplant.

Für das nächste Thema übergibt Gemeindepräsident Sebastian Züst das Wort an Gemeinderat und Sozialvorsteher David Arnold.

Asylwesen aktuelles

Im Kanton Uri befinden sich aktuell 916 Personen in Asylstrukturen, davon rund 300 mit Status S aus der Ukraine. In Altdorf sind derzeit 216 Personen untergebracht. Die Lage wird insgesamt als stabil eingeschätzt. Die Kollektivunterkunft an der Spitalstrasse (KUSS) ist seit März in Betrieb, mit rund 70 Personen belegt und wird

durch das SRK rund um die Uhr geführt. Eine Begleitgruppe mit Vertretungen des Spitals, des SRK, der Anwohnerschaft, des Kantons und der Gemeinde Altdorf unterstützt den Betrieb. Es bestehen keine besonderen Vorkommnisse; die Situation ist ruhig. Anregungen aus der Bevölkerung können jederzeit gemeldet werden.

Die Asylunterkunft auf dem Bauernhof wird nach dem Brand wiederaufgebaut; ein Bezug ist etwa im Herbst 2027 vorgesehen.

Neu gibt es eine kantonale Vorbereitungsklasse mit Standort in Altdorf. Aktuell besuchen acht Schülerinnen und Schüler – die maximale Gruppengrösse – diese Klasse, um Grundkenntnisse zu erwerben, bevor sie auf die regulären Klassen der Gemeinden verteilt werden.

Reservoir Breitzug

Wasserkommissionspräsident Hansruedi Huwiler informiert.

Aus den Analysen des Generellen Wasserversorgungsplans (2018 und 2024) ergibt sich für die Wasserversorgung Altdorf die Notwendigkeit eines Neubaus eines Reservoirs. Die heutige Anlage aus dem Jahr 1973 weist eine zu geringe Speicherkapazität inklusive unzureichender Löschwasserreserve auf, und es besteht ein Klumpenrisiko, da die gesamte Speicherung am Standort Belmite konzentriert ist. Zudem ist aufgrund des Siedlungsleitbilds – mit einer Prognose von 12'000 Einwohnern bis 2040 und rund 1'100 zusätzlichen Arbeitsplätzen bis 2045 – ein höherer Bedarf abzusehen.

Als künftiger Standort wird das Gebiet beim Kleinwasserkraftwerk Bannwald vorgesehen, da sich dort das Klumpenrisiko eliminieren lässt, die Nähe zum Quellgebiet gegeben ist und der Standort bereits erschlossen ist. Verschiedene Vorarbeiten wie Standortwahl, Bodenuntersuchungen und Gespräche mit Partnern wurden bereits durchgeführt. Die nächste Phase, die Ausarbeitung des Bauprojekts, soll nun gestartet und die dafür notwendigen Kosten im Investitionsbudget 2026 berücksichtigt werden. Die Inbetriebnahme des neuen Reservoirs Breitzug ist für Herbst 2029 geplant.

Der Eigenfinanzierungsgrad der Wasserversorgung sinkt, da die Gebührensenkung nach der Sachübernahme der Abwasseranlagen durch Abwasser Uri zu Aufwandüberschüssen geführt hat und gleichzeitig das neue Projekt Investitionen von derzeit geschätzt rund 5,3 Mio. Franken erfordert.

Die nächsten Meilensteine sind die Zustimmung zum Budget 2026 mit einem Investitionskredit von 150'000 Franken für das Bauprojekt, die Urnenabstimmung im Herbst 2026 zum Projektentscheid sowie ein Antrag zur Gebührenerhöhung an einer der Budgetgemeinden 2027, 2028 oder 2029.

2. Budget 2026 und Festlegung Steuerfuss

Nach einleitenden Worten von Gemeindepräsident Sebastian Züst erläutert Verwalterin Marlies Rieder die Kernpunkte des Budgets bzw. den Steuerfuss. Das Budget sieht einen Aufwandüberschuss von CHF 1'899'900 vor, bei gleichbleibendem Steuerfuss und Kapitalsteuersatz.

Jan Megert, Präsident Rechnungs- und Geschäftsprüfungskommission, empfiehlt Eintreten. Gleichzeitig empfiehlt er, das Budgets zu genehmigen, sowie den Steuerfuss und den Kapitalsteuersatz unverändert zu belassen.

Franz-Xaver Stadler ergreift das Wort, und weist darauf hin, dass seit Jahren ein negatives Budget präsentiert wird und auch 2024 trotzdem ein positives Resultat präsentiert wurde. Er erachtet dies auf die Dauer als problematisch und merkt an, dass mit einem negativen Budget auch immer eine Abstimmung beeinflusst werden kann.

Gemeindepräsident Sebastian Züst antwortet, dass die aktuelle Hochrechnung 2025 tatsächlich auf einen negativen Abschluss hinweist. Trotzdem sollen weiterhin Investitionen möglich sein, aber auch ein vorsichtiger Umgang mit den finanziellen Mitteln. Es ist bestimmt nicht das Ziel, Abstimmungen zu beeinflussen.

Voten zum Eintreten gibt es nicht. Eintreten wird beschlossen.

Steuerfuss 2026 der natürlichen Personen

Bemerkungen oder Anträge zu dem vom Gemeinderat beantragten Steuersatz für die natürlichen Personen gibt es nicht.

Dem Antrag des Gemeinderates, den Kapitalsteuersatz für natürliche Personen bei 95 % zu belassen, wird mit grossem Mehr entsprochen.

Kapitalsteuersatz für juristische Personen 2025

Bemerkungen oder Anträge zu dem vom Gemeinderat beantragten Steuersatz für die juristischen Personen gibt es nicht.

Dem Antrag des Gemeinderates, den Kapitalsteuersatz für juristische Personen bei 0,01 ‰ zu belassen, wird mit grossem Mehr entsprochen.

Erfolgsrechnung 2026

Die Erfolgsrechnung wird seitenweise unter der Leitung von Verwalterin Marlies Rieder durchberaten.

Franz-Xaver Stadler meldet sich zu Wort: Als Ursache für die wesentlichen Abweichungen ist im Budget 2026 auf Seite 7 unter der Kontennummer 0220 nachzulesen, dass zwei Stellen um insgesamt 90% erhöht werden. Er ist mit der Gemeinde grundsätzlich zufrieden. Mehr Stellen sollten aber primär durch Rochaden ermöglicht werden und die Verwaltung allgemein verschlankt. Er beantragt, die Mehrausgaben für die beiden Stellen zu streichen.

Urs Kälin, ehemaliger Gemeindepräsident, fragt nach, um welches Konto es dabei konkret geht.

Gemeindepräsident Sebastian Züst erläutert zuerst den Bedarf an den neuen Stellen aufgrund der zunehmenden, an Fristen gebundenen juristischen Abklärungen und den im Verhältnis zum Bevölkerungswachstum sogar noch überproportional wachsenden Aufwänden in der EWK. Er ergänzt, dass der Stellenetat in der Kompetenz des Gemeinderates liegt und daher nicht über die Stellen an sich abgestimmt werden kann. Möglich ist aber, die Erhöhung der Lohnkosten abzulehnen, was 2026 rund CHF 84'000 ausmacht.

Es wird daher über eine Kürzung der budgetierten Lohnkosten um CHF 84'000 abgestimmt.

Die Abstimmung erfolgt mit Auszählung. Der Antrag Stadler wird mit 21 zu 90 Stimmen abgelehnt. Die betroffenen Budgetpositionen bleiben unverändert.

Weitere Wortmeldungen sind keine zu verzeichnen.

Anschliessend wird das Budget für die Erfolgsrechnung der Einwohnergemeinde Altdorf für das Jahr 2025 grossmehrheitlich genehmigt.

Investitionsrechnung 2026

Wortmeldungen zum Budget 2026 der Investitionsrechnung der Einwohnergemeinde sind keine zu verzeichnen.

Die Investitionsrechnung der Gemeinde Altdorf für das Jahr 2026 wird mit grossem Mehr ebenfalls genehmigt.

Budget der Wasserversorgung für das Jahr 2026

Der Präsident der Wasserkommission, Hansruedi Huwiler, erläutert das Budget 2026 der Wasserversorgung. Das Budget sieht ein negatives Rechnungsergebnis vor.

Rolf Odermatt meldet sich zu Wort. Er erachtet die aktuellen Wasserpreise als viel zu niedrig und beantragt aufgrund der zukünftigen Investitionen eine Wasserpreiserhöhung bereits im 2026 vorzunehmen.

Da eine Änderung der Tarifordnung der Zustimmung der Gemeindeversammlung unterliegt, und diese nur über traktandierte Geschäfte beschliessen kann, wird die Wortmeldung als Anregung entgegengenommen.

Es wird Eintreten auf das Budget der Wasserversorgung Altdorf beschlossen.

Erfolgsrechnung Wasserversorgung 2026

Die Erfolgsrechnung der Wasserversorgung Altdorf wird anschliessen diskussionslos und ohne Voten aus der Versammlungsmitte durchberaten.

Die Erfolgsrechnung der Wasserversorgung Altdorf für das Jahr 2026 wird mit grossem Mehr genehmigt.

Investitionsrechnung Wasserversorgung 2026

Auch die Investitionsrechnung der Wasserversorgung Altdorf wird diskussionslos und ohne Voten aus der Versammlungsmitte durchberaten.

Die Investitionsrechnung der Wasserversorgung Altdorf für das Jahr 2026 wird gleichermassen mit grossem Mehr genehmigt.

3. Einbürgerungsgesuche

Gemeindepräsident Sebastian Züst erklärt, dass über das Eintreten aufgrund der speziellen Rechtslage nicht befunden werden kann. Zu den einzelnen Einbürgerungsgesuchen wird kein Gegenantrag gestellt. Somit gilt der Antrag des Gemeinderates auf Erteilung der Bürgerrechte als angenommen.

Die vorgelegten Einbürgerungsgesuche sind somit gutgeheissen.

Der Präsident dankt den Anwesenden für die positiven Entscheide und gratuliert den neu eingebürgerten Personen.

4. Teilrevision Parkplatzverordnung der Gemeinde Altdorf

Zum Eintreten äussert sich Gemeindepräsident Sebastian Züst.

Die Parkplatzverordnung Altdorf (PPV) von 2020 wird aufgrund der Praxiserfahrungen überarbeitet. Ziel ist eine einheitliche, rechtskonforme und optimierte Parkplatzbewirtschaftung. Neu soll die digitale Bewirtschaftung rechtlich abgestützt werden; mehrere bisher unbewirtschaftete Parkflächen (Krebsriedgasse, Gründligasse, Allmendstrasse sowie neue Parkfelder an Pfistergasse und Langmattgasse) werden künftig rein digital bewirtschaftet. Gebühren sollen künftig alle fünf Jahre überprüft und der Teuerung angepasst werden können. Die digitale Lösung vereinfacht den Bezahlvorgang, reduziert den Aufwand für Kontrollen und Verwaltung und macht physische Dauerparkkarten überflüssig.

Der Gemeinderat beantragt der Offenen Gemeindeversammlung, die Teilrevision der Parkplatzverordnung Altdorf wie vorgeschlagen zu beschliessen.

Jan Megert, äussert sich im Namen der RGPK: Die Kommission erachtet die Teilrevision als angemessen und zeitgemäss. Er empfiehlt, auf das Geschäft einzutreten und die Teilrevision anzunehmen.

Zum Eintreten wird das Wort nicht verlangt. Somit ist Eintreten beschlossen.

Es folgt die Detailberatung der zu revidierenden Artikel. Zu den einzelnen Artikeln wird das Wort nicht verlangt.

Der Gemeinderat beantragt, den Änderungen der Parkplatzverordnung zuzustimmen.

Roland Regli meldet sich zu Wort: Er redet über Freiheit. Die Gemeindeversammlung sei das oberste Organ der Gemeinde und habe über alles zu bestimmen. Die Teilrevision schwäche genau die Kompetenz der Gemeindeversammlung, da der Gemeinderat die Tarife bestimmt. Ebenso konnte der Gemeinderat über die Nutzung des MSA-Areals bestimmen, ohne die Gemeindeversammlung zu befragen. Er befürchtet Schritt für Schritt einen Verlust der Demokratie. Er beantragt Rückweisung der Parkplatzverordnung, damit die Gemeindeversammlung über die Parkplatzverordnung und das Reglement bestimmen kann. Er fordert auch monetäre Gleichberechtigung, flächendeckend, überall, und zudem am Bahnhof eine Zone oder einen Platz für «Kiss and Ride». Er beantragt daher die Ablehnung der vorliegenden Teilrevision.

Jacqueline Gisler Widmer weist auf die Problematik hin, dass jemand eine Busse riskiert, wenn er mit dem Handy nicht umgehen kann oder gar kein Smartphone besitzt.

Christoph Muheim, Leiter Bauabteilung, erklärt ergänzend, dass es bei den rein digital bewirtschafteten Feldern nur um einzelne Parkfelder und kleine Flächen geht. Eine andere Bewirtschaftung wäre nicht wirtschaftlich.

Pascal Gisler schlägt als Alternative «Blaue Zonen» vor.

Matthias Baumann findet die Aussage irritierend, dass der Aufwand für Parkautomaten zu gross sei. Der Aufwand für die Kontrolle der einzelnen Felder würde doch wohl dementsprechend ebenfalls unverhältnismässig aufwändig ausfallen.

Da keine weiteren Wortmeldungen zu verzeichnen sind, wird über die Teilrevision der Parkplatzverordnung abgestimmt.

Die Teilrevision der Parkplatzverordnung wird in der offenen Abstimmung mit 72 zu 66 Stimmen angenommen.

5. Umfrage

Gemeindepräsident Sebastian Züst weist auf die Infoveranstaltung zur Stadtanalyse vom 3. Dezember 2025 hin.

Franz-Xaver Stadler weist auf die Gefährlichkeit der Signalisation der Tempo-30-Zonen innerhalb der Fahrbahnen hin. In der Attinghauserstrasse komme es beim Pflock zu Beginn der 30-er Zone zwischen Berufsschulhaus und Restaurant Trögli oft zu gefährlichen Situationen. Eine Versetzung könnte Abhilfe schaffen.

Roland Regli regt an, das Budget zukünftig nicht mehr in Papierform zu drucken, sondern digital zur Verfügung zu stellen.

Die Versammlung wird um 20.37 Uhr geschlossen.

Altdorf, 13. November 2025

Für das Protokoll
Bernhard Schuler, Gemeindegeschreiber

	Rechnung 2025	Budget 2025	Rechnung 2024
Betrieblicher Aufwand	43'229'868.02	43'914'500.00	40'155'542.79
30 Personalaufwand	21'182'704.97	21'130'600.00	20'509'841.68
31 Sach- und übriger Betriebsaufwand	6'820'512.05	7'711'200.00	6'625'230.63
33 Abschreibungen Verwaltungsvermögen	2'471'248.23	2'717'000.00	2'217'113.29
35 Einlagen Fonds und Spezialfinanzierungen			12'500.00
36 Transferaufwand, Beiträge an Dritte	11'806'117.47	11'515'900.00	10'651'384.39
37 Durchlaufende Beiträge	949'285.30	839'800.00	139'472.80
Betrieblicher Ertrag	42'921'568.23	42'051'900.00	40'031'516.70
40 Fiskalertrag	27'128'113.82	26'590'500.00	25'552'575.30
41 Regalien und Konzessionen	451'916.05	465'000.00	452'171.95
42 Entgelte	4'290'219.87	4'259'100.00	3'997'259.18
45 Entnahmen aus Fonds und Spezialfinanz			3'371.40
46 Transferertrag, Beiträge von Dritten	10'102'033.19	9'897'500.00	9'886'666.07
47 Durchlaufende Beiträge	949'285.30	839'800.00	139'472.80
Ergebnis aus betrieblicher Tätigkeit	-308'299.79	-1'862'600.00	-124'026.09
34 Finanzaufwand	387'807.11	432'800.00	429'739.80
44 Finanzertrag	1'212'582.00	1'028'600.00	1'060'404.95
Ergebnis aus Finanzierung	824'774.89	595'800.00	630'665.15
Operatives Ergebnis	516'475.10	-1'266'800.00	506'639.06
38 Ausserordentlicher Aufwand	279'484.85		51'871.80
48 Ausserordentlicher Ertrag	235'239.40	39'700.00	44'100.00
Ausserordentliches Ergebnis	-44'245.45	39'700.00	-7'771.80
Gesamtergebnis Erfolgsrechnung	472'229.65	-1'227'100.00	498'867.26

Zusammenzug Erfolgsrechnung Funktionale Gliederung

Einwohnergemeinde Altdorf

		Rechnung 2025		Budget 2025		Rechnung 2024	
		Aufwand	Ertrag	Aufwand	Ertrag	Aufwand	Ertrag
	Erfolgsrechnung Total	45'255'159.98	45'727'389.63	45'776'300	44'549'200	41'926'129.39	42'424'996.65
	Nettoergebnis	472'229.65			1'227'100	498'867.26	
0	ALLGEMEINE VERWALTUNG	6'598'713.20	2'104'775.16	6'954'200	2'180'900	6'154'637.52	1'940'104.19
	Nettoergebnis		4'493'938.04		4'773'300		4'214'533.33
1	ÖFFENTLICHE ORDNUNG UND SICHERHEIT	2'011'708.93	1'268'296.33	2'276'000	1'065'700	1'928'837.99	1'160'249.14
	Nettoergebnis		743'412.60		1'210'300		768'588.85
2	BILDUNG	18'344'026.84	4'857'071.05	18'400'300	4'724'800	17'752'682.74	4'712'977.45
	Nettoergebnis		13'486'955.79		13'675'500		13'039'705.29
3	KULTUR, SPORT UND FREIZEIT	2'926'338.67	1'012'483.00	2'958'500	965'600	2'154'684.95	271'785.80
	Nettoergebnis		1'913'855.67		1'992'900		1'882'899.15
4	GESUNDHEIT	3'379'465.70		3'395'400		3'163'285.89	
	Nettoergebnis		3'379'465.70		3'395'400		3'163'285.89
5	SOZIALE SICHERHEIT	6'336'936.03	3'694'860.35	5'895'800	3'816'100	5'310'042.51	3'337'769.96
	Nettoergebnis		2'642'075.68		2'079'700		1'972'272.55
6	VERKEHR	2'861'228.89	685'860.89	3'022'900	635'900	2'763'602.60	654'821.63
	Nettoergebnis		2'175'368.00		2'387'000		2'108'780.97
7	UMWELTSCHUTZ UND RAUMORDNUNG	746'124.50	233'702.17	852'400	196'200	693'074.65	241'294.45
	Nettoergebnis		512'422.33		656'200		451'780.20
8	VOLKSWIRTSCHAFT	667'335.09	789'971.45	400'800	566'000	403'426.01	622'409.40
	Nettoergebnis		122'636.36		165'200		218'983.39
9	FINANZEN UND STEUERN	1'383'282.13	31'080'369.23	1'620'000	30'398'000	1'601'854.53	29'483'584.63
	Nettoergebnis		29'697'087.10		28'778'000		27'881'730.10

Zusammenzug Investitionsrechnung Funktionale Gliederung

Einwohnergemeinde Altdorf

		Rechnung 2025		Budget 2025		Rechnung 2024	
		Ausgaben	Einnahmen	Ausgaben	Einnahmen	Ausgaben	Einnahmen
	Investitionsrechnung	3'753'466.59	884'139.40	6'245'000	1'170'000	5'152'177.64	1'235'451.90
	Nettoergebnis		2'869'327.19		5'075'000		3'916'725.74
0	ALLGEMEINE VERWALTUNG	315'132.60		580'000			
	Nettoergebnis		315'132.60		580'000		
1	ÖFFENTLICHE ORDNUNG UND SICHERHEIT	180'700.32	286'387.45			2'175'470.80	357'387.25
	Nettoergebnis	105'687.13					1'818'083.55
2	BILDUNG	1'048'966.30	12'540.00	1'750'000	40'000	140'289.70	
	Nettoergebnis		1'036'426.30		1'710'000		140'289.70
3	KULTUR, SPORT UND FREIZEIT	1'361'843.61	534'682.35	2'610'000	1'038'000	740'409.44	379'047.25
	Nettoergebnis		827'161.26		1'572'000		361'362.19
6	VERKEHR	705'344.91		1'055'000		1'537'846.50	208'445.90
	Nettoergebnis		705'344.91		1'055'000		1'329'400.60
7	UMWELTSCHUTZ UND RAUMORDNUNG	94'547.60	40'868.60	150'000	42'000	507'993.85	255'454.35
	Nettoergebnis		53'679.00		108'000		252'539.50
8	VOLKSWIRTSCHAFT	46'931.25	9'661.00	100'000	50'000	50'167.35	35'117.15
	Nettoergebnis		37'270.25		50'000		15'050.20

		Per 31.12.2025	Per 31.12.2024
1	AKTIVEN	39'634'184.38	38'331'359.58
10	Finanzvermögen	16'000'524.33	14'997'178.49
100	Flüssige Mittel	1'051'123.70	478'212.03
101	Forderungen	6'299'054.08	5'579'163.67
104	Aktive Rechnungsabgrenzungen	854'830.85	1'135'413.89
107	Langfristige Finanzanlagen	454'515.70	463'388.90
108	Sachanlagen FV	7'341'000.00	7'341'000.00
14	Verwaltungsvermögen	23'633'660.05	23'334'181.09
140	Sachanlagen VV	20'629'877.25	20'453'477.29
142	Immaterielle Anlagen	156'712.45	85'033.45
145	Beteiligungen	2'706'470.35	2'707'070.35
146	Investitionsbeiträge	140'600.00	88'600.00
2	PASSIVEN	-39'634'184.38	-38'331'359.58
20	Fremdkapital	-19'886'706.26	-19'017'004.11
200	Laufende Verbindlichkeiten	-3'511'744.98	-2'397'629.98
201	Kurzfristige Finanzverbindlichkeiten	-3'058'441.85	-3'719'502.48
204	Passive Rechnungsabgrenzung	-576'257.58	-426'459.80
205	Kurzfristige Rückstellungen	-378'050.00	
206	Langfristige Finanzverbindlichkeiten	-12'000'000.00	-12'000'000.00
208	Langfristige Rückstellungen	-41'668.00	-152'868.00
209	Spezialfinanzierungen und Fonds im FK	-320'543.85	-320'543.85
29	Eigenkapital	-19'747'478.12	-19'314'355.47
290	Spezialfinanzierungen im EK	-5'881.04	-5'388.04
291	Fonds im EK	-394'634.50	-394'634.50
293	Vorfinanzierungen	-356'800.00	-396'400.00
299	Bilanzüberschuss-/fehlbetrag	-18'990'162.58	-18'517'932.93

Geldflussrechnung

Einwohnergemeinde Altdorf

		Rechnung 2025	Rechnung 2024
Operative Tätigkeit	Ergebnis der Erfolgsrechnung	472'229.65	498'867.26
	Abschreibungen	2'569'248.23	2'263'113.29
	ordentlich		
	zusätzlich	-	-
	Wertberichtigungen Darlehen VV und Beteiligungen VV	-	-
	Veränderungen		
	Guthaben, Forderungen	-719'890.41	-1'378'859.04
	Rechnungsabgrenzungen	430'380.82	-758'871.89
	Rückstellungen	266'850.00	-
	Vorräte und angefangene Arbeiten	-	-
	Spezial- und Vorfinanzierungen	-39'107.00	-35'233.80
	Verbindlichkeiten, Kreditoren	1'114'115.00	-996'104.17
	Gewinne (-) oder Verluste (+) aus Verkauf FV	-	-47'500.00
	Geldfluss aus operativer Tätigkeit	4'093'826.29	-454'588.35
Investitions- und Anlageätigkeit			
	Ausgaben, Erwerb		
	Investitionen, Sach- und immaterielle Anlagen	-3'603'466.59	-5'109'577.64
	Darlehen und Beteiligungen	600.00	-
	Investitionsbeiträge	-150'000.00	-42'600.00
	Einnahmen, Abgang, Verkauf		
	Investitionen, Sach- und immaterielle Anlagen	884'139.40	1'235'451.90
	Darlehen und Beteiligungen	-	-
	Investitionsbeiträge	-	-
	Geldfluss aus Investitionstätigkeit ins Verwaltungsvermögen	-2'868'727.19	-3'916'725.74
	Abnahmen, Zunahmen		
	Finanz- und Sachanlagen	8'873.20	151'112.00
	Geldfluss aus Anlagetätigkeit ins Finanzvermögen	8'873.20	151'112.00
	Geldfluss aus Investitions- und Anlagetätigkeit	-2'859'853.99	-3'765'613.74
Finanzierungstätigkeit			
	Zunahme / Abnahme		
	Darlehen, Finanzverbindlichkeiten	-661'060.63	3'597'057.33
	Geldfluss aus Finanzierungstätigkeit	-661'060.63	3'597'057.33
	Veränderung des Fonds „Geld“	572'911.67	-623'144.76

6. Anhang

6.1 Grundsätze zur Rechnungslegung

6.1.1 Angewendetes Regelwerk

Die Jahresrechnung ist in Übereinstimmung mit dem Reglement über das Rechnungswesen der Einwohnergemeinden (RRG; RB 3.2115) und den entsprechenden Weisungen der Finanzdirektion erstellt worden. Diese beziehen sich auf das Handbuch Harmonisiertes Rechnungslegungsmodell für die Kantone und Gemeinden, HRM2, herausgegeben von der Konferenz der Kantonalen Finanzdirektoren.

6.1.2 Rechnungslegungsgrundsätze

Die Rechnungslegung richtet sich nach den Grundsätzen der Bruttodarstellung, der Periodenabgrenzung, der Fortführung, der Wesentlichkeit, der Verständlichkeit, der Zuverlässigkeit, der Vergleichbarkeit und der Stetigkeit gemäss Art. 44 RRG.

6.1.3 Bilanzierungs- und Bewertungsgrundsätze

Grundsätzlich richten sich die Bilanzierungs- und Bewertungsgrundsätze nach dem Handbuch Harmonisiertes Rechnungslegungsmodell für die Kantone und Gemeinden.

Verpflichtungen werden bilanziert, wenn ihre Erfüllung voraussichtlich zu einem Mittelabfluss führen wird und ihr Wert verlässlich ermittelt werden kann.

Das **Fremdkapital** wird zum Nominalwert bewertet.

Anlagen im Finanzvermögen werden zum Verkehrswert am Bilanzierungstichtag bilanziert, wobei eine systematische Neubewertung der Finanzanlagen jährlich, der übrigen Anlagen periodisch, d. h. mindestens alle 10 Jahre stattfindet.

Anlagen im Verwaltungsvermögen werden zu Anschaffungs- bzw. Herstellkosten bilanziert und ordentlich je Anlagekategorie **degressiv** vom Restbuchwert **abgeschrieben**. Die jährlichen Abschreibungssätze auf dem Restbuchwert sind im Anlagespiegel aufgeführt.

Zusätzliche Abschreibungen auf dem Verwaltungsvermögen sind zulässig, soweit kein Bilanzfehlbetrag vorhanden ist. Sie werden im ausserordentlichen Aufwand verbucht.

Die **Aktivierungsgrenze** beträgt CHF 50'000 (gem. Art. 48 RRG)

6.1.4 Abweichungen von HRM2:

Gegenüber dem Handbuch HRM2 wird bezüglich Buchführung und Rechnungslegung in folgenden Punkten abgewichen:

Es wird keine Anlagenbuchhaltung geführt. Im Anlagespiegel können folglich auch keine kumulierten Anschaffungswerte und Wertberichtigungen ausgewiesen werden.

Für die gebührenfinanzierten Bereiche (Ver- und Entsorgung, Heime etc.) werden die Abschreibungen gemäss der Weisung Nr. 2.02 vom 20.11.2010 der Finanzdirektion linear vom Anschaffungswert vorgenommen.

Die Kosten für erzieherische Massnahmen der KESB werden aus Transparenzgründen in der Funktionalen Gliederung 572 anstatt 544 erfasst.

Die Gliederung der Geldflussrechnung wird noch nach den alten Bestimmungen der Fachempfehlung 14 dargestellt bis das Reglement des Rechnungswesens der Gemeinden angepasst wird.

Die Pensionskasse Uri richtet bis zum 65. Altersjahr Überbrückungsrenten aus, welche durch den Arbeitgeber ab dem 62. Altersjahr zu finanzieren sind. Die jährlichen Zahlungen werden der Erfolgsrechnung belastet. Es erfolgt keine Bilanzierung der zukünftigen Verpflichtungen für Überbrückungsrenten. Die zu erwartenden Zahlungen in den kommenden Jahren ab 1.1.2026 betragen aktuell CHF 392'232.

Bestehende Ferien- und Überzeitguthaben werden nicht bilanziert.

6.2 Anlagespiegel

Einwohnergemeinde Altdorf

6.2.1 Verwaltungsvermögen

Konto	Buchwert 1.1.2025	Zugänge	Abgänge	ordentliche Abschreibungen	zusätzliche Abschreibungen	andere Bewegungen	Buchwert 31.12.2025	Abschreibung in % Buchwert
Sachanlagen	140	20'453'477.29	3'928'366.38	-1'299'988.44	-2'451'977.98	-	20'629'877.25	
Grundstücke unüberbaut	1400	157'000.00	374'948.90	-41'275.00	-48'673.90	-	442'000.00	10%
Fussballplätze	1400.20	157'000.00	374'948.90	-41'275.00	-48'673.90		442'000.00	
Strassen/Verkehrswege	1401	4'630'000.00	428'270.40	-	-382'270.40	-	4'676'000.00	7%
Hellgasse	1401.04	395'000.00			-28'000.00		367'000.00	
Sanierung Winkelplatz	1401.06	207'000.00			-15'000.00		192'000.00	
Sanierung Gitschenstrasse	1401.07	644'000.00			-45'000.00		599'000.00	
Personenunterführung Bahnhof	1401.08	1'460'000.00			-103'000.00		1'357'000.00	
Gemeindehausplatz	1401.17	590'000.00			-42'000.00		548'000.00	
Baumgartenstrasse	1401.21	271'000.00			-19'000.00		252'000.00	
Reussacherstrasse	1401.22	161'000.00			-12'000.00		149'000.00	
Krebsriedgasse	1401.23	134'000.00			-10'000.00		124'000.00	
Schlossergässli, Oberes Lehngässli	1401.24	119'000.00			-9'000.00		110'000.00	
Eygasse	1401.25	292'000.00			-21'000.00		271'000.00	
Klostergasse	1401.26	84'000.00			-6'000.00		78'000.00	
Bushaltestellen	1401.27	232'000.00			-17'000.00		215'000.00	
Kronengässli	1401.28	41'000.00			-3'000.00		38'000.00	
Altdorf Begegnungszone	1401.29		93'906.72		-6'906.72		87'000.00	
Dätwylerstrasse	1401.30		22'868.55		-22'868.55		-	
Pfistergasse	1401.31		311'495.13		-22'495.13		289'000.00	
übrige Tiefbauten	1403	225'000.00	-	-	-17'000.00	-	208'000.00	7%
Schutzverbauungen Bannwald	1403.01	22'000.00			-2'000.00		20'000.00	
Friedhofkonzept	1403.02	199'000.00			-14'000.00		185'000.00	
Sanierung Pistolenstand	1403.03	4'000.00			-1'000.00		3'000.00	
Hochbauten	1404	14'453'000.00	2'342'353.86	-542'334.80	-1'632'019.06	-	14'621'000.00	10%
Schul- und Sportanlage Feldli	1404.01	1'027'000.00	183'744.25	-12'540.00	-120'204.25		1'078'000.00	
Gemeindehaus	1404.03	36'000.00			-4'000.00		32'000.00	
Schulhaus Marianisten	1404.04	127'000.00	856'582.30		-98'582.30		885'000.00	
Fremdenspital	1404.05	108'000.00	315'132.60		-43'132.60		380'000.00	
Tellspielhaus	1404.08	1'418'000.00	986'894.71	-493'407.35	-192'487.36		1'719'000.00	
Schulhaus St. Karl	1404.09	571'000.00			-58'000.00		513'000.00	
Schulhaus Hagen	1404.10	2'604'000.00			-261'000.00		2'343'000.00	
Turnhalle und Aula Hagen	1404.11	3'338'000.00			-334'000.00		3'004'000.00	
Werkhof	1404.12	504'000.00			-51'000.00		453'000.00	

Konto	Buchwert 1.1.2025	Zugänge	Abgänge	ordentliche Abschreibungen	zusätzliche Abschreibungen	andere Bewegungen	Buchwert 31.12.2025	Abschreibung in % Buchwert
MZG Winkel	1404.17	51'000.00			-6'000.00		45'000.00	
Tiefgarage Gemeindehausplatz	1404.20	1'779'000.00			-178'000.00		1'601'000.00	
Feuerwehrlokal	1404.21	2'890'000.00		-36'387.45	-285'612.55		2'568'000.00	
Mobilien, Maschinen, Fahrzeuge	1406	182'000.00	758'014.62	-250'000.00	-345'014.62	-	345'000.00	50%
Fahrzeug Bucher Werkhof	1406.71	50'000.00			-25'000.00		25'000.00	
Rüstfahrzeug Feuerwehr	1406.72	-	542'106.47	-250'000.00	-146'106.47		146'000.00	
Tanklöschfahrzeug Feuerwehr	1406.80	10'000.00			-5'000.00		5'000.00	
Fahrzeug Werkhof Schiltrac	1406.81	60'000.00			-30'000.00		30'000.00	
Wischmaschine Werkhof	1406.82	62'000.00			-31'000.00		31'000.00	
Fahrzeug Werkhof Holder	1406.83		215'908.15		-107'908.15		108'000.00	
Anlagen im Bau	1407	544'477.29	24'778.60	-466'378.64	-	-	102'877.25	0%
Lärmsanierungen Strassen	1407.14	39'311.85					39'311.85	
Gurtenmundstrasse	1407.16	26'114.95					26'114.95	
Begegnungszone Altdorf innerorts	1407.21	70'441.59		-70'441.59			-	
Altdorf innerorts - Planungen	1407.23		4'476.50				4'476.50	
Lehnplatz	1407.33	12'671.85					12'671.85	
Rüstfahrzeug Feuerwehr	1407.34	361'406.15		-361'406.15			-	
Dätwylerstrasse	1407.36	22'868.55		-22'868.55			-	
Spezialtrakt Feldli	1407.39	11'662.35		-11'662.35			-	
Aussensportanlage Feldi, Beleuchtung	1407.40		20'302.10				20'302.10	
Übrige Sachanlagen	1409	262'000.00	-	-	-27'000.00	-	235'000.00	
Besucherempfang Bahnhof	1409.03	97'000.00			-10'000.00		87'000.00	10%
Tellsweg	1409.04	165'000.00			-17'000.00		148'000.00	
Immaterielle Anlagen	142	85'033.45	141'478.85	-50'529.60	-19'270.25	-	156'712.45	
übrige immaterielle Anlagen im Bau	1427	85'033.45	94'547.60	-40'868.60	-	-	138'712.45	0%
Orts- und Zonenplanung	1427.01	85'033.45	94'547.60	-40'868.60	-	-	138'712.45	
übrige immaterielle Anlagen	1427	-	46'931.25	-9'661.00	-19'270.25	-	18'000.00	50%
Projekt Altdorf neu erfinden	1429.02	-	46'931.25	-9'661.00	-19'270.25		18'000.00	
Beteiligungen, Grundkapitalier	145	2'707'070.35	-	-600.00	-	-	2'706'470.35	
an Gemeinden und Gemeindezweckve	1452	2'327'000.00	-	-	-	-	2'327'000.00	
Abwasser Uri	1452.01	2'327'000.00					2'327'000.00	
an öffentliche Unternehmen	1454	366'811.00	-	-600.00	-	-	366'211.00	
Beteiligungen öffentl. Unternehmungen	1454.01	857.00					857.00	
Beteiligung EWA	1454.02	293'720.00					293'720.00	
Beteiligung Auto AG	1454.05	42'234.00					42'234.00	
Beteiligung Uri Tourismus AG	1454.10	30'000.00		-600.00			29'400.00	

	Konto	Buchwert 1.1.2025	Zugänge	Abgänge	ordentliche Abschreibungen	zusätzliche Abschreibungen	andere Bewegungen	Buchwert 31.12.2025	Abschreibung in % Buchwert
an private Unternehmen	1455	13'259.35	-	-	-	-	-	13'259.35	
Beteiligungen an priv. Unternehmungen	1455.01	13'259.35						13'259.35	
Investitionsbeiträge	146	88'600.00	150'000.00	-	-98'000.00	-	-	140'600.00	
Beiträge an Kanton	1461	-	150'000.00	-	-75'000.00	-	-	75'000.00	
Beitrag an Lift Kantonsbahnhof	1461.02		150'000.00		-75'000.00			75'000.00	
Beiträge an private Unternehmungen	1465	32'000.00	-	-	-16'000.00	-	-	16'000.00	
Sanierung Luftseilbahn Eggberge	1465.01	32'000.00			-16'000.00			16'000.00	
Beiträge an private Organisationen	1466	14'000.00	-	-	-7'000.00	-	-	7'000.00	
Beitrag an Photovoltaik Schwimmbad	1466.02	14'000.00			-7'000.00			7'000.00	
Investitionsbeiträge im Bau	1469	42'600.00	-	-	-	-	-	42'600.00	
Erschliessungstrasse Eggberge	1469.02	42'600.00						42'600.00	
TOTAL		23'334'181.09	4'219'845.23	-1'351'118.04	-2'569'248.23	-	-	23'633'660.05	

6.2.2 Finanzvermögen

Einwohnergemeinde Altdorf

Konto	Buchwert 01.01.2025	Zugänge	Abgänge	Neubewertungen, Wertsteigerungen, Wertverluste	andere Bewegungen	Buchwert 31.12.2025
Sachanlagen Finanzvermögen	108	7'341'000.00	-	-	-	7'341'000.00
Grundstücke Finanzvermögen	1080	1'104'000.00	-	-	-	1'104'000.00
Landparzelle Vinzenzen Mätteli	1080.01	4'000.00				4'000.00
Landparzelle Jakobsried	1080.03	500'000.00				500'000.00
Landparzelle Kompostierplatz ARA	1080.05	600'000.00				600'000.00
Gebäude Finanzvermögen	1084	6'237'000.00	-	-	-	6'237'000.00
Liegenschaft RUA	1084.02	3'260'000.00				3'260'000.00
Liegenschaft Dr. V. Müller	1084.04	1'845'000.00				1'845'000.00
Liegenschaft Lagerhallen Waldweg	1084.05	1'132'000.00				1'132'000.00

6.3 Beteiligungsspiegel

Einwohnergemeinde Altdorf

Name	Abwasser Uri	EG PRW	LISAG	ZAKU	Wasserversorgung Altdorf	Alters- und Pflegeheim Rosenberg
Rechtsform	Spezialgesetzliche Aktiengesellschaft	Einfache Gesellschaft	Aktiengesellschaft	Spezialgesetzliche Aktiengesellschaft	öffentlich-rechtliche Körperschaft	öffentlich-rechtliche Körperschaft
Tätigkeit/öffentliche Aufgabe	Sicherstellung Abwasserentsorgung	Sicherstellung der Nothilfe für abgewiesene Asylbewerber	Amtliche Vermessung	Sicherstellung Abfallentsorgung	Sicherstellung Wasserversorgung	Langzeitpflege
Nominalkapital (100%)	13'000'000		350'000	10'000'000		
Eigentumsanteil in %	17.9%		8.6%	24.6%	100.0%	100.0%
wesentliche weitere Beteiligte	Gemeinden im Kanton Uri	Gemeinden im Kanton Uri	58% im Besitz des Kantons und der Gemeinden und 42% private Unternehmen	Gemeinden im Kanton Uri	keine	keine
spezifische Risiken	Subsidiäre Haftung	Solidarhaftung		Subsidiäre Haftung	Ausfallhaftung	Ausfallhaftung
Name und Sitz	Abwasser Uri, Altdorf	EG PRW, Altdorf	LISAG, Altdorf	ZAKU, Attinghausen	Wasserversorgung Altdorf	Alters- und Pflegeheim Rosenberg, Altdorf
Anschaffungswert	2'327'000		30'000			
Buchwert 31.12.2025	2'327'000		12'588			
Wesentliche Zahlungsströme im Berichtsjahr	Abwassergebühren		Betriebsbeitrag	Abfallgebühren Gewinnanteil		Langzeitpflege
in CHF	113'854		45'694	20'759 123'000		1'412'660
Finanzielle Eckwerte Stichtag	31.12.2024	30.09.2024	31.12.2024	31.12.2024	31.12.2024	31.12.2024
Bilanzsumme	60'426'074	498'443	918'775	21'476'581	10'071'513	6'986'941
Eigenkapital	19'221'162	43'479	836'600	11'424'600	5'379'563	8'961'189
Jahreserfolg	-824'761	387'419	6'941	554'641	-332'278	382'244

6.3 Beteiligungsspiegel

Einwohnergemeinde Altdorf

Name	Wasserverbund unteres Reusstal	Schwimmbad genossenschaft Altdorf	Uri Tourismus AG	Kantonsbibliothek Uri	Luftseilbahn Flüelen-Eggberge AG	energieUri AG
Rechtsform	öffentlich-rechtliche Körperschaft	Genossenschaft	Aktiengesellschaft	Stiftung	Aktiengesellschaft	Aktiengesellschaft
Tätigkeit/öffentliche Aufgabe	Sicherstellung Wasserversorgung	Betrieb öffentliches Schwimmbad	Tourismusförderung	Schulbibliothek und Freihandausleihe	Erschliessung Gebiet Eggberge	Sicherstellung der Stromversorgung
Nominalkapital (100%)		13'000	100'000		204'000	20'000'000
Eigentumsanteil in %	40.5%	3.8%	33.3%		9.4%	1.0%
wesentliche weitere Beteiligte	Gemeinden Flüelen, Seedorf und Schattdorf	keine	Gemeinde Flüelen 30%; übrige Gemeinden und Private		Gemeinde Flüelen	Kanton Uri, Korporation Uri, SwissLife
spezifische Risiken	Solidarhaftung	Haftung nur mit Genossenschaftskapital	keine	Defizitdeckung; Gemeinde Altdorf 20% Kanton Uri 80%	keine	keine
Name und Sitz	Wasserverbund unteres Reusstal, Altdorf	Schwimmbad genossenschaft Altdorf	Uri Tourismus AG, Altdorf	Stiftung Kantonsbibliothek Uri; Altdorf	Luftseilbahn Flüelen-Eggberge AG, Altdorf	Elektrizitätswerk Altdorf, Altdorf
Anschaffungswert		50'000	29'400		24'000	200'000
Buchwert 31.12.2025		857	29'400		671	293'720
Wesentliche Zahlungsströme im Berichtsjahr	Betriebskosten und Wasserlieferungen	Leistungsauftrag; Amortisation IH-Darlehen Zinsübernahme	Beitrag an regionale Tourismusorganisation; Leistungsvereinbarung	Betriebsbeitrag	Leistungsauftrag	Konzessionsgebühr; Dividende
in CHF	112'426	110'000 52'000 47'396	60'508	175'000	33'000	452'916 76'000
Finanzielle Eckwerte Stichtag	31.12.2024	31.12.2024	31.12.2024	31.12.2024	31.12.2024	30.09.2025
Bilanzsumme	613'757	2'538'099	1'024'413	565'076	1'772'178	242'613'000
Eigenkapital	524'414	219'231	371'657	117'744	382'347	89'786'000
Jahreserfolg	24'109	25'341	-16'396	4'106	21'810	10'419'000

6.3 Beteiligungsspiegel

Name	Soziale Dienste Uri Nord	Auto AG
Rechtsform	Einfache Gesellschaft	Aktiengesellschaft
Tätigkeit/öffentliche Aufgabe	Sicherstellen der Aufgaben gemäss Sozialhilfegesetz	Betrieb eines öffentlichen Busnetzes
Nominalkapital (100%)		235'000
Eigentumsanteil in %		17.5%
wesentliche weitere Beteiligte	Attinghauen, Flüelen, Isenthal, Seedorf, Seelisberg und Sisikon	Kanton Uri und Urner Gemeinden
spezifische Risiken	Solidarhaftung	keine
Name und Sitz	Sozialdienst Uri Nord, Altdorf	Auto AG Uri, Schattdorf
Anschaffungswert		41'250
Buchwert 31.12.2025		42'234
Wesentliche Zahlungsströme im Berichtsjahr	Deckung Betriebskosten	Leistungsaufträge
in CHF	381'116	322'363
Finanzielle Eckwerte Stichtag		31.12.2024
Bilanzsumme		16'150'492
Eigenkapital		8'443'437
Jahreserfolg		242'491

6.4 Rückstellungsspiegel

Einwohnergemeinde Altdorf

Konto	01.01.2025	Bildung	Auflösung	Verwendung	31.12.2025	Kommentar
Total Rückstellungen	152'868	378'050	-	111'200	419'718	
kurzfristige Rückstellungen	205	-	378'050	-	378'050	
Rückstellung Streitigkeiten Zuständigkeiten Sozialhilfe	2059.01	-	378'050		378'050	Mit einer ausserkantonalen Gemeinde wurde ein Konflikt bezüglich der Zuständigkeit für die Bezahlung von Kinderschutzmassnahmen geführt. Im Januar 2026 wurde dieser Entscheid zuungunsten der Gemeinde Altdorf gefällt. Es entstehen im nächsten Jahr somit hohe Rückforderungssummen.
langfristige Rückstellungen	208	152'868	-	-	111'200	41'668
Rückstellung Anteil armasuisse MSA	2085.01	41'668			41'668	Gemäss Vertrag muss der armasuisse nach Ablauf der Miete ein Anteil von 50% des Überschusses abgetreten werden.
Rückstellung Pflegefinanzierung	2085.02	111'200		111'200	-	Die Krankenversicherer haben aufgrund eines Bundesgerichtsurteils Klage für die Rückforderung von MiGeL-Pauschalen der Jahre 2015 - 2017 eingereicht. Im Jahr 2025 konnte ein Vergleich abgeschlossen werden.

6.5 Gewährleistungsspiegel

Name und Sitz	Eigentümer, wesentliche Miteigentümer	Typologie der Rechtsbeziehung	Haftung in CHF	wesentliche Zahlungsströme im Berichtsjahr	Angaben zu den gesicherten Leistungen	spezifische zusätzliche Angaben
Abwasser Uri, Altdorf	Gemeinden des Kanton Uri	Subsidiäre Haftung		Abwassergebühren; CHF 113'854		Die Gemeinden haften unbeschränkt und solidarisch für die Verbindlichkeiten.
Wasserversorgung Altdorf	Gemeinde Altdorf	Ausfallhaftung				Die Gemeinde haftet unbeschränkt für die Verbindlichkeiten.
Schwimmbad- genossenschaft Altdorf	Genossenschaft	IH-Darlehen	CHF 52'000	Leistungsauftrag; CHF 110'000 Amortisation IH- Darlehen: 52'000		Bürgschaft für die Rückzahlung eines Investitionshilfedarlehens des Bundes
		Darlehen an SGA	CHF 225'000	Zinsübernahme: 2'396 Amortisation Darlehen: 45'000		Ungesicherter Betriebskredit
Alters- und Pflegeheim Rosenberg, Altdorf	Gemeinde Altdorf	Ausfallhaftung		Langzeitpflege: CHF 1'412'660		Die Gemeinde haftet unbeschränkt für die Verbindlichkeiten.
ZAKU	Gemeinden des Kanton Uri	Subsidiäre Haftung		Abfallgebühren CHF 20'759 Dividende CHF 123'000		Die Gemeinden haften unbeschränkt und solidarisch für die Verbindlichkeiten.
Wasserverbund unteres Reusstal, Altdorf	Gemeinden Altdorf, Flüelen, Schattdorf und Seedorf	Solidarhaftung		Deckung Betriebskosten; CHF 72'971		Die Mitgliedergemeinden haften unbeschränkt und solidarisch für die Verbindlichkeiten.
Soziale Dienste Uri Nord	Gemeinden Altdorf, Attinghausen, Flüelen, Isenthal, Seedorf, Seelisberg und Sisikon	Solidarhaftung		Deckung Betriebskosten; CHF 381'116		Die Mitgliedergemeinden haften unbeschränkt und solidarisch für die Verbindlichkeiten.

6.6 Eigenkapitalnachweis

Einwohnergemeinde Altdorf

	Spezial- finanzierungen	Fonds im EK	Vor- finanzierungen	Neubewertungs- reserve FV	Aufwertungs- reserve VV	Übriges Eigenkapital	Bilanz- überschuss	Total
Bestand 01.01.2025	5'388.04	394'634.50	396'400.00	-	-	-	18'517'932.93	19'314'355.47
Erhöhungen	493.00	-	-	-	-	-	472'229.65	472'722.65
Einlagen	493.00							493.00
Neubewertungen								-
Jahresergebnis							472'229.65	472'229.65
Reduktionen	-	-	39'600.00	-	-	-	-	39'600.00
Entnahmen			39'600.00					39'600.00
Neubewertungen								-
Überträge innerhalb EK								-
Jahresergebnis								-
Bestand 31.12.2025	5'881.04	394'634.50	356'800.00	-	-	-	18'990'162.58	19'747'478.12

Selbstfinanzierungsgrad

2020	2021	2022	2023	2024	2025	Mittel 6 Jahre
42.1%	184.6%	316.4%	141.3%	69.6%	104.6%	105.3%

Berechnung:

Selbstfinanzierung in % der Nettoinvestitionen

Aussage:

Diese Kennzahl gibt an, welchen Anteil ihrer Nettoinvestitionen die Gemeinde aus eigenen Mitteln finanzieren kann.

Richtwerte:

- Hochkonjunktur >100%
- Normalfall 80% - 100%
- Abschwung < 80%

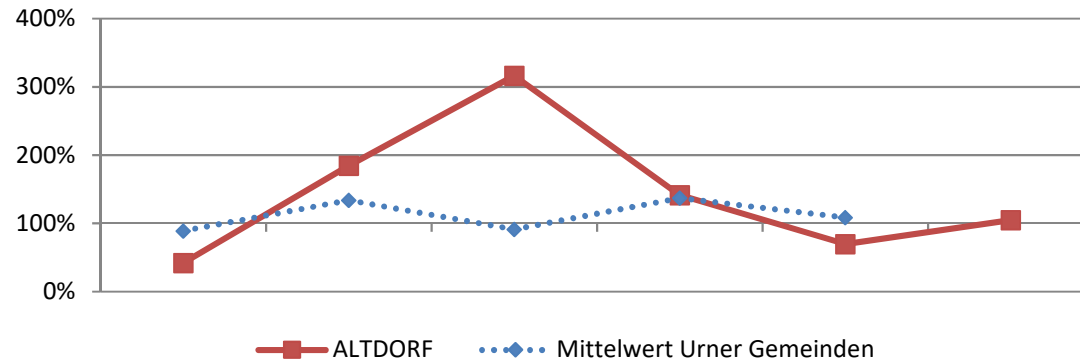

Zinsbelastungsanteil

2020	2021	2022	2023	2024	2025	Mittel 6 Jahre
0.33%	0.31%	0.22%	0.23%	0.31%	0.34%	0.29%

Berechnung:

Nettozinsen in % des Laufenden Ertrages

Aussage:

Diese Grösse sagt aus, welcher Anteil des Laufenden Ertrags durch den Nettozinsaufwand gebunden ist. Je tiefer der Wert, desto grösser der Handlungsspielraum.

Richtwerte:

- Gut 0% - 4%
- Genügend 4% - 9%
- Schlecht > 10%

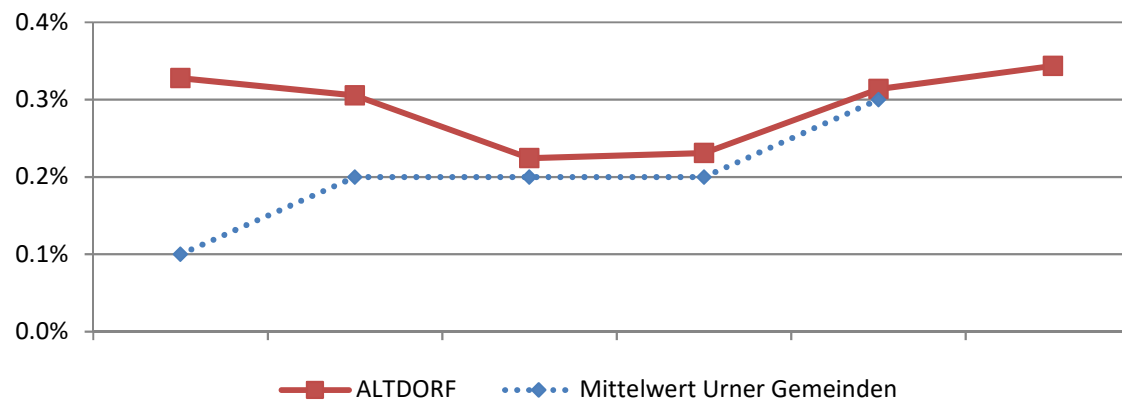

6.7 Finanzkennzahlen

Einwohnergemeinde Altdorf

Nettoverschuldungsquotient

Berechnung:

Nettoschuld I im Verhältnis zum Fiskalertrag

Aussage:

Diese Kennzahl zeigt auf, wieviele Jahrestriechen des Fiskalertrages notwendig sind, um die Nettoschuld abzutragen.

Richtwerte:

Gut < 100%
Genügend 100% - 150%
Schlecht > 150%

2020	2021	2022	2023	2024	2025	Mittel 6 Jahre
39.9%	29.8%	16.8%	11.4%	15.7%	14.3%	20.7%

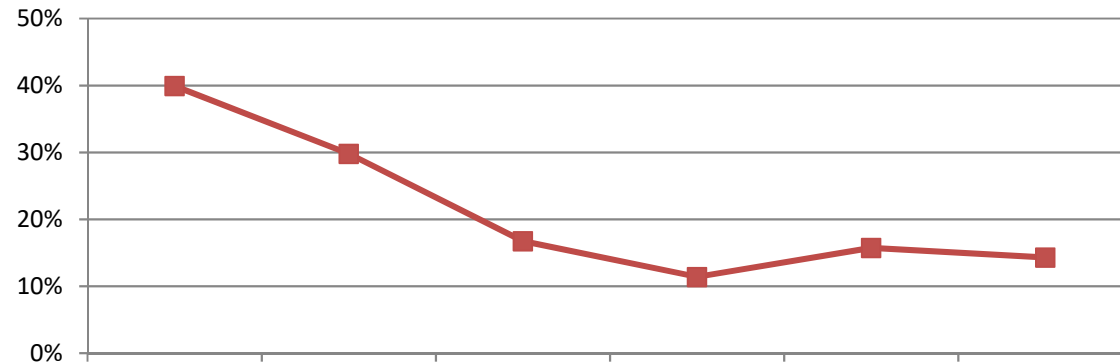

Nettoschuld I pro Kopf (in CHF)

Berechnung:

Fremdkapital abzgl. Finanzvermögen dividiert durch Bevölkerungszahl

Aussage:

Diese Kennzahl zeigt die (+) Nettoschuld bzw. das (-) Nettovermögen pro Kopf auf.

Richtwerte:

Nettovermögen < 0 CHF
Geringe Verschuldung 0 - 1'000 CHF
Mittlere Verschuldung 1'001 - 2'500 CHF
Hohe Verschuldung 2'501 - 5'000 CHF
Sehr hohe Verschuldung > 5'000 CHF

2020	2021	2022	2023	2024	2025	Mittel 6 Jahre
916	685	403	277	383	364	498

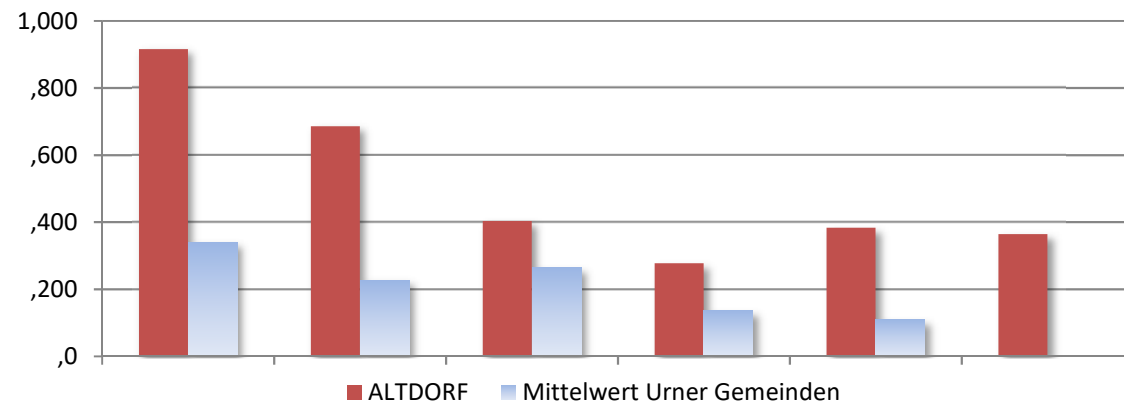

6.7 Finanzkennzahlen

Einwohnergemeinde Altdorf

	2020	2021	2022	2023	2024	2025	Mittel 6 Jahre
Selbstfinanzierungsanteil	7.6%	11.9%	10.3%	9.9%	6.7%	6.9%	8.8%
(Selbstfinanzierung in Prozent des Laufenden Ertrages)	Richtwerte	Gut Mittel Schlecht	> 20% 10% - 20% < 10%	Aussage	Diese Kennzahl gibt an, welchen Anteil ihres Ertrages die Gemeinde zur Finanzierung ihrer Investitionen aufwenden kann.		
	2020	2021	2022	2023	2024	2025	Mittel 6 Jahre
Kapitaldienstanteil	6.8%	6.7%	5.9%	5.3%	5.8%	6.3%	6.1%
(Kapitalkosten in Prozent des Laufenden Ertrages)	Richtwerte	Geringe Belastung Tragbare Belastung Hohe Belastung	0% - 5% 5% - 15% > 15%	Aussage	Der Kapitaldienstanteil gibt Auskunft darüber, wie stark der Laufende Ertrag durch den Zinsendienst und die Abschreibungen belastet ist.		
	2020	2021	2022	2023	2024	2025	Mittel 6 Jahre
Bruttoverschuldungsanteil	53.7%	52.3%	43.8%	38.4%	44.2%	42.8%	45.7%
(Bruttoschulden in Prozent des Laufenden Ertrages)	Richtwerte	Sehr gut Gut Mittel Schlecht Kritisch	< 50% 50% - 100% 100% - 150% 150% - 200% > 200%	Aussage	Diese Kennzahl gibt Auskunft über die Verschuldungssituation und ob die Verschuldung in einem angemessenen Verhältnis zum erwirtschafteten Ertrag steht.		
	2020	2021	2022	2023	2024	2025	Mittel 6 Jahre
Investitionsanteil	18.4%	7.5%	5.5%	9.4%	11.9%	8.5%	10.4%
(Bruttoinvestitionen in Prozent des konsolidierten Gesamtaufwandes)	Richtwerte	Schwach Mittel Stark Sehr stark	< 10% 10% - 20% 20% - 30% > 30%	Aussage	Diese Kennzahl zeigt die Investitionstätigkeit im Verhältnis zum Gesamtaufwand auf.		

6.8 Zusätzliche Angaben zur Jahresrechnung

6.8.1 Erläuterungen zur Jahresrechnung

Erläuterungen zum Bilanzkonto 1011.11	Steuerguthaben der Steuerpflichtigen	CHF	- 4'432'337.87
	Steuerschulden der Steuerpflichtigen	CHF	3'008'710.94
	Guthaben gegenüber Kanton für Restablieferung 2025	CHF	1'239'647.94
	Total Saldo Bilanzkonto 1011.11	CHF	- 183'978.99

Abschluss Festivalrechnung Alpentöne 2024/2025 (in CHF)

Bilanz	<u>Aktiven</u>		<u>Verbindlichkeiten/Rückstellungen</u>	
	Flüssige Mittel	143'608	Quellensteuern	5'000
	Forderungen	- 1'750	Fertigstellung Website	5'000
	Total Aktiven	141'858	SUISA Rechte	27'000
			Vorstudie HSLU-Projekt	10'000
	<u>Passiven</u>		Neukonzeption Aussenraum	12'500
	Verbindlichkeiten/Rückstellungen	139'585	Anerkennungsbeitrag Landis&Gyr	50'000
	Eigenkapital/Gewinnvorträge	2'273	Diverses	30'085
	Total Passiven	141'858		
Erfolgsrechnung	<u>Aufwand</u>		<u>Beiträge öffentliche Hand</u>	
	Projektleitung	43'650	Gemeinde Altdorf Beitrag	55'000.00
	Programmierung, Produktion	74'785	Gemeinde Altdorf Defizitdeckung	0
	Grafik, Druck, Werbung, Text	31'127	Korporation Uri, weitere Gemeinden	10'000
	Medienarbeit, Internet	89'279	Kanton Uri Beitrag	72'000.00
	Eröffnung	5'793	Andere Kantone und Städte	36'500
	Gagen und Reisespesen	172'632	Pro Helvetia	35'000
	Sonderprojekte	35'200	Fondation SUISA	25'000
	Unterkunft und Verpflegung Künstler	58'972	Ausland	2'148
	Urheberrechte	24'747	Total	235'648
	Infrastruktur, Räume	33'924		
	Infrastruktur, Technik	103'686	<u>Private Gelder</u>	
	Infrastruktur, Bauten Lehn/Winkel	40'743	Verein Alptonal	20'000
	Personalkosten	35'643	Stiftungen	278'500
	Quellensteuern	2'500	Wirtschaft	18'410
	Versicherungen, Bewilligungen, etc.	10'257	Übertragungsrechte	4'500
	Total Aufwand	762'939	Total	321'410
		<u>Ertrag</u>		
		Beiträge öffentliche Hand	235'648	
		Beiträge Private, Wirtschaft	321'410	
		Einnahmen Eintritte, Restauration	206'374	
		Total Ertrag	763'432	

6.8.2 Beanspruchung Finanzkompetenzen

Gemäss Art. 37 der Gemeindeordnung haben die Gemeindebehörden bei der Rechnungsablage über die Beanspruchung der Kompetenzen zu orientieren.

Gemeinderat *(Neue Nettoausgaben bis CHF 200'000 pro Jahr)*

1110.3130.00	Kontrolle Nachtruhe	Zusätzliche Kontrollen Nachtruhe	CHF	7'401.65
3290.3130.00	Öffentliche Anlässe, Veranstaltungen	Dorffest bei der Eröffnung der Begegnungszone	CHF	7'094.31
3410.3140.20	Unterhalt Gebäude Fussballplätze	Sanierung der Duschanlagen im Bunker	CHF	33'048.90
5340.3132.00	Dienstl. Und Beratungen in Altersfragen	Beitrag an Immobilienstudie Rosenberg (Unterhalt)	CHF	5'000.00
5350.3130.00	Dienstleistungen Dritter Triff Altdorf	Triff Altdorf Sonntagsgespräche	CHF	2'528.95
7500.3635.00	Dienstleistungen Dritter Landschaftsschutz	Beratung Konzept Mauersanierungen	CHF	3'347.45
8400.3634.20	Leistungsvereinbarung Tourismus Eggberge	Neue Leistungsvereinbarung	CHF	6'000.00
8900.3199.00	Übriger Betriebsaufwand Warenmarkt	Mehrkosten erweiterter Christchindlimärcht	CHF	25'083.14
Total Finanzkompetenzen beansprucht durch den Gemeinderat			CHF	89'504.40

Schulrat *(Neue Nettoausgaben bis CHF 50'000 pro Jahr)*

2120.3020.00	Löhne Primarschule	Entschädigung für Begleitpersonen in Schulverlegungen und bei Exkursionen	CHF	5'000.00
2130.3020.00	Löhne Oberstufe	Entschädigung für Begleitpersonen in Schulverlegungen und bei Exkursionen	CHF	5'000.00
Total Finanzkompetenzen beansprucht durch den Schulrat			CHF	10'000.00

7.1 Wesentliche Abweichungen zum Budget 2025

Einwohnergemeinde Altdorf

Kontonummer	Kontobezeichnung	Rechnung 2025	Budget 2025	Abweichung	Wesentliche Ursache der Abweichung
ERFOLGSRECHNUNG					
0110	Gemeindeversammlung, Abstimmungen, RGPK				
0110.4611.00	Entschädigungen vom Kanton	-5'692	-27'800	22'108	Der Kanton hat im Rahmen seines Sparpaketes entschieden, dass die Entschädigungen an die Gemeinden für die Durchführung der Urnenabstimmungen gekürzt werden.
0120	Gemeinderat, Kommissionen				
0120.3133.00	Internetauftritt, Öffentlichkeitsarbeit	18'279	37'800	-19'521	Der neue Internetauftritt der Gemeinde konnte im letzten Jahr noch nicht vollumfänglich fertiggestellt werden.
0120.3000.90	Rückerstattung Entschädigungen	-15'522	-	-15'522	In dieser Position werden die Rückerstattungen von externen Organisationen für Sitzungen von Mitgliedern der Gemeindebehörden verbucht.
0220	Gemeindeverwaltung				
0220.4210.10	Gebühren Baubewilligungen	91'048	50'000	41'048	Die hohe Bautätigkeit führt zu höheren Gebühren als geplant.
1500	Feuerwehr				
1500.3111.10	Anschaffung Hydranten	31'134	157'300	-126'166	Aufgrund von verschobenen Projekten seitens Kanton, Gemeinde und Privaten mussten Planungen und Realisierungen zurückgestellt werden. Zudem konnten einzelne Projekte optimiert werden und durch Vergabeerfolge günstiger ausgeführt werden.
2110	Kindergarten				
2110.3020.00	Löhne Kindergarten	1'706'746	1'801'200	-94'454	Im Budget wurde mit der Führung eines zusätzlichen Kindergartens gerechnet. Gemäss den effektiven Kinderzahlen wurden weiterhin 10 Kindergärten geführt.
2110.3110.00	Anschaffungen Mobiliar, Geräte	10'689	65'200	-54'511	Bei der Budgetierung wurde davon ausgegangen, dass ein zusätzlicher Kindergarten ausgestattet werden muss. Dies war nicht notwendig.
2120	Primarschule				
2120.3020.00	Löhne	5'753'383	5'506'900	246'483	Es wurden mehr Lektionen für die integrative Förderung sowie für die integrative Sonderschulung benötigt.
2190	Obligatorische Schule, übriges				
2190.4631.00	Kantonsbeitrag schulergänzende Betreuung	-14'210	-	-14'210	Aufgrund der neuen kantonalen Bestimmungen erhalten die Gemeinden Beiträge für die schulergänzende Betreuung

7.1 Wesentliche Abweichungen zum Budget 2025

Einwohnergemeinde Altdorf

Kontonummer	Kontobezeichnung	Rechnung 2025	Budget 2025	Abweichung	Wesentliche Ursache der Abweichung
3290	Kultur, übriges				
3290.3130.00	Öffentliche Anlässe, Eigene Veranstaltungen	116'694	109'600	7'094	Der Anlass bei der Eröffnung der Begegnungszone war nicht budgetiert und der Gemeinderat beanspruchte dafür seine Finanzkompetenz.
3410	Sport				
3410.3140.20	Unterhalt Gebäude Fussballplätze	45'549	12'500	33'049	Die Kosten für die Duschanierung wurden aufgrund einer laufenden Nutzungsstudie aus dem Budget 2025 gestrichen. Das Ergebnis aus dieser Studie hat den Gemeinderat aber veranlasst, auf die Umsetzung der kostspieligen Massnahmen zu verzichten und stattdessen nur die Sanierung der Duschanlage zu Lasten der Gemeinderatskompetenz auszuführen.
5450	Leistungen an Familien				
5450.3636.10	Betreuungsgutscheine Tagesstätten	37'978	170'000	-132'022	Bei den Betreuungsgutscheinen ist ein Nachfragerückgang festzustellen. Zudem wurde die Budgetierung in der Annahme erstellt, dass das Kinderbetreuungsgesetz an der Urne angenommen wird. Die Vorlage wurde jedoch abgelehnt. Der Gemeinderat ist an einer Überarbeitung des Angebots.
5450.3636.20	Betreuer Mittagstisch	154'273	110'000	44'273	Das Angebot wurde intensiver genutzt als in der Budgetierung angenommen.
5450.3636.50	Betreuungsgutscheine Tageseltern	7'400	30'000	-22'600	Es ist ein Rückgang der Nachfrage festzustellen.
5720	Gesetzliche Wirtschaftliche Hilfe				
5720.3637.00	Allgemeine Sozialhilfe	1'061'068	771'900	289'168	Die Sozialhilfe ist stark von Fallzahlen und individuellen Unterstützungsbedarfen abhängig und deshalb nur eingeschränkt planbar. 2025 führten höhere Fallkosten in einzelnen Bereichen zu Mehrkosten. Das Budget basierte noch auf einer Stichtagshochrechnung. Ab 2026 wird ein Durchschnittsmodell über fünf Jahre angewendet, um Schwankungen besser aufzufangen.
5720.3637.10	Ambulante und stationäre Hilfen	165'559	53'400	112'159	
5720.3637.20	Massnahmen KESB	63'651	57'100	6'551	
5720.4260.00	Rückerstattung allgemeine Sozialhilfe	-466'626	-299'600	-167'026	
5720.4260.10	Rückerstattung ambulante und stationäre Hilfen	-27'491	-4'500	-22'991	
5720.4260.20	Rückerstattung Massnahmen KESB	-356	-10'000	9'644	
6150	Gemeindestrassen				
6150.3132.00	Beratungen und Planungen Strassennetz	48'557	112'500	-63'943	Für das Verkehrsmonitoring WOV wird jährlich ein Kostenbeitrag bereitgestellt, der bei Bedarf von Dritten in Rechnung gestellt wird. Zudem wurde in Abhängigkeit der Fristen aus dem Agglomerationsprogramm die Planung des Fuss-/Veloweges Reussacherstrasse zeitlich verschoben.
6153	Parkhaus Schützenmatte				
6152.3635.00	Anteil an Unterhaltskosten	58'261	27'000	31'261	Im Parkhaus Schützenmatte musste die Sprinkleranlage erneuert werden. Zudem werden in der neuen Abrechnung die Energiekosten hier eingerechnet.

7.1 Wesentliche Abweichungen zum Budget 2025

Einwohnergemeinde Altdorf

Kontonummer	Kontobezeichnung	Rechnung 2025	Budget 2025	Abweichung	Wesentliche Ursache der Abweichung
8200	Forstwirtschaft				
8200.3810.10	Behebung Unwetterschäden	279'485	-	279'485	Der Murgang in der Flüelerstrasse verursachte entsprechende Kosten.
8200.4631.00	Kantonsbeiträge	-195'639	-	-195'639	Die Kosten der Unwetterschäden werden teilweise vom Kanton zurückerstattet.
8400	Tourismus, Wohnortmarketing				
8400.3634.20	Leistungsvereinbarung Tourismus Eggberge	6'000	-	6'000	Der Verein Erlebnis Eggberge realisiert verschiedene Projekte im Tourismusbereich. Die Gemeinde hat für deren Umsetzung mit dem Verein eine Leistungsvereinbarung abgeschlossen.
8500	Industrie, Gewerbe und Handel				
8500.3635.00	Wirtschaftsförderung	12'020	45'000	-32'980	Der Gewerbecoach wird situativ für anstehende Projekte eingesetzt. Dieser Aufwand war im letzten Jahr geringer als budgetiert.
8900	Warenmarkt				
8900.3199.00	Übriger Betriebsaufwand	31'483	6'400	25'083	Der letztjährige Christhindlimärcht wurde erstmals bis in die Begegnungszone ausgedehnt. Dadurch entstanden nicht budgetierte Mehrkosten für welche die Gemeinderatskompetenz beansprucht wurde.
9100	Gemeindesteuern				
9100.3180.00	Anpassung Rückstellung Steuern	55'800	-	55'800	Die Rückstellung für mutmassliche Steuerausfälle wird jährlich unter Berücksichtigung des Debitorenbestandes und der Betreibungsstände angepasst.
9100.4000.10	Einkommenssteuern nat. Pers. Vorjahre	-1'037'525	-750'000	-287'525	Die Einkommenssteuern der Vorjahre bezieht sich auf die Summe der Differenz zwischen den provisorischen Steuerrechnungen und den definitiven Veranlagungen. Eine verlässliche Prognose ist hier leider äusserst schwierig.
9100.4002.00	Quellensteuern	-1'194'502	-850'000	-344'502	Die Einnahmen der Quellensteuern fielen deutlich höher aus als budgetiert. Aufgrund der letzten Jahre kann davon ausgegangen werden, dass wir in dieser Position mit höheren Einnahmen rechnen können. Dies wird in der Budgetierung 2027 berücksichtigt.
9100.4010.00	Gewinnsteuern jur. Personen Rechnungsjahr	-2'593'924	-2'756'000	162'076	Die Gewinnsteuern der Juristischen Personen schlossen leicht tiefer ab als erwartet. Trotzdem kann dies als erfreulich bezeichnet werden, da die Einnahmen erstmals seit 4 Jahren wieder ansteigen.
9300	Finanz- und Lastenausgleich				
9300.3622.70	Beitrag in Ressourcenausgleich	717'195	840'200	-123'005	Aufgrund der zunehmenden Ressourcenstärke der Gemeinde Andermatt verschiebt sich das Mittel der Gemeinden und dadurch reduziert sich der Anteil der Gemeinden am horizontalen Ressourcenausgleich.

7.1 Wesentliche Abweichungen zum Budget 2025

Einwohnergemeinde Altdorf

Kontonummer	Kontobezeichnung	Rechnung 2025	Budget 2025	Abweichung	Wesentliche Ursache der Abweichung
9300.4621.20	Beitrag aus Bevölkerungslastenausgleich	-287'647	-440'200	152'553	Der Rückgang des Beitrages aus dem Bevölkerungslastenausgleich ist einerseits auf höhere durchschnittliche Soziallasten in den anderen Gemeinden und zugleich auf tiefere durchschnittliche Soziallasten der Gemeinde Altdorf zurückzuführen
9300.4621.50	Beitrag aus Globalbilanzausgleich	-1'051'031	-1'228'700	177'669	Aufgrund des Spar- und Massnahmenpaketes des Regierungsrates wurde auch der Beitrag aus dem Globalbilanzausgleich gekürzt.
9500	Ertragsanteile				
9500.4601.01	Grundstückgewinnsteuern	1'432'612	800'000	632'612	Im vergangenen Jahr konnte hier ein Ertrag weit über dem langjährigen Mittel erzielt werden. Rund die Hälfte des Ertrages entfällt auf ein paar wenige Objekte.
INVESTITIONSRECHNUNG					
0290	Verwaltungsliegenschaften				
0290.5040.10	Gemeindehaus	-	130'000	-130'000	Aufgrund von Lieferverzögerungen kann der Ersatz der Grundwasserwärmepumpe erst im Sommer 2026 ausgeführt werden.
0290.5040.20	Fremdenspital	315'133	450'000	-134'867	Die Arbeiten zu den Brandschutzmassnahmen und der Fenstersanierung konnten aufgrund von Vergabeerfolgen günstiger ausgeführt werden.
2170	Schulliegenschaften				
2170.5040.19	Aussensportanlage Feldli - Beleuchtung	20'302	400'000	-379'698	Aufgrund von Lieferverzögerungen bei den Leuchtmitteln konnte das Projekt erst Anfang 2026 abgeschlossen werden.
3222	Tellspielhaus				
3222.5040.30	Tellspielhaus; Sanierungsprojekt 23-30	986'895	2'000'000	-1'013'105	Die Projektabläufe werden in Abstimmung mit dem Betrieb laufend optimiert. Einige bereits budgetierte Arbeiten werden deshalb zu einem späteren Zeitpunkt ausgeführt.
3291	MZG Winkel				
3291.5040.10	MZG Winkel	-	230'000	-230'000	Der Heizungsersatz konnte nicht ausgeführt werden, da die Fernwärmeleitung des externen Anbieters noch nicht erstellt wurde und dadurch der Anschluss noch nicht realisiert werden kann.
6150	Gemeindestrassen				
6150.5010.21	Altdorf innerorts - Strassenraumgestaltung	23'465	240'000	-216'535	Das Projekt wurde einmalig budgetiert, erstreckt sich aber über mehrere Jahre. Es ist deshalb auch unter Ziffer 7.2 Kreditkontrolle der Rechnung aufgeführt.

7.2 Kreditkontrolle

Einwohnergemeinde Altdorf

Kredite für Neue Ausgaben (nicht gebunden), welche im Rechnungsjahr abgeschlossen wurden oder noch pendent sind.

Kontonummer	Bezeichnung / Projekt	Organ	Datum	Kredit	Ausgaben bis 31.12.2024	Ausgaben 2025	Ausgaben bis 31.12.2025	Restkredit	Abrechnungs- datum
INVESTITIONSRECHNUNG									
2170.5040.19	Aussensportanlage Feldli - Beleuchtung	ODG	14.11.2024	400'000	0	20'302	20'302	379'698	
	<u>Bauliche Investitionen Tellspielhaus</u>								
3222.5040.10	Sofortmassnahmen	ODG	11.11.2021	364'500					
3222.5040.20	Vorprojekt	ODG	11.11.2021	246'000					
3222.5040.30	Sanierungsprojekt 23-30	Urne	12.03.2023	7'780'000		986'895			
				<u>8'390'500</u>	<u>2'517'571</u>	<u>986'895</u>	<u>3'504'466</u>	<u>4'886'034</u>	
3222.6310.00	Beitrag Kanton			-4'013'000	-983'886	172'082	-811'804	-3'201'196	
3222.6360.00	Beitrag Dritte				-550'000		-550'000	364'500	
				<u>4'377'500</u>	<u>983'685</u>	<u>1'158'977</u>	<u>2'142'662</u>	<u>2'049'338</u>	
6150.5010.21	Altdorf innerorts - Strassenraumgestaltung	ODG	14.11.2024	240'000	0	23'465	23'465		
6220.5660.00	Beitrag Sanierung Luftseilbahn Eggberge	Urne	09.02.2020	1'200'000	777'000	0	777'000	423'000	
8500.5290.00	Projekt Altdorf neu erfinden	ODG	14.11.2024	300'000	0	46'931	46'931	253'069	
ERFOLGSRECHNUNG									
0120.3133.00	Internetauftritt	ODG	14.11.2024	25'000	0	11'068	11'068	13'932	

Erfolgsrechnung nach Funktionen

Einwohnergemeinde Altdorf

Konto	Bezeichnung	Rechnung 2025		Budget 2025		Rechnung 2024	
		Aufwand	Ertrag	Aufwand	Ertrag	Aufwand	Ertrag
0	ALLGEMEINE VERWALTUNG	6'598'713.20	2'104'775.16	6'954'200	2'180'900	6'154'637.52	1'940'104.19
0110	Gemeindevers., Abstimmungen, RGPK	89'234.50	5'692.20	115'900	27'800	129'680.75	35'137.00
0110.3000.00	Amtsentschädigung, Tag-, Sitzungsgelder	29'271.65		27'200		41'220.00	
0110.3102.00	Drucksachen, Publikationen	12'142.40		25'200		22'869.85	
0110.3130.00	Porti	23'930.10		24'000		31'254.75	
0110.3132.00	Externe Revisionsstelle	12'177.45		23'100		19'447.25	
0110.3170.00	Spesenentschädigungen			500		116.40	
0110.3199.00	Übriger Betriebsaufwand	11'712.90		15'900		14'772.50	
0110.4611.00	Entschädigungen vom Kanton		5'692.20		27'800		35'137.00
0120	Gemeinderat, Kommissionen	550'874.98		629'800		534'460.10	
0120.3000.00	Amtsentschädigungen Behörden	107'900.00		107'400		107'900.00	
0120.3000.20	Tag- und Sitzungsgelder	133'213.50		157'000		118'212.60	
0120.3000.90	Rückerstattung Entschädigungen	-15'522.00				-7'075.35	
0120.3050.10	Sozialversicherungsbeiträge	67'239.50		67'700		78'719.50	
0120.3102.00	Gemeindeinformationsblatt Adler	64'569.45		63'600		64'374.00	
0120.3130.00	Anlässe und Empfänge	55'946.18		56'000		38'045.80	
0120.3132.00	Gutachten, Rechtskosten, Beratungen	42'859.25		58'500		38'469.85	
0120.3133.00	Internetauftritt, Öffentlichkeitsarbeit	18'278.60		37'800		32'959.40	
0120.3170.00	Spesenentschädigungen	33'497.60		34'700		19'782.60	
0120.3199.00	Übriger Betriebsaufwand	4'935.10		7'000		4'334.90	
0120.3199.10	Volljährigkeitsfeier	5'397.80		7'000		6'614.30	
0120.3632.00	Beitrag an Urner Gemeindeverband	25'060.00		25'000		24'472.50	
0120.3636.00	Beitrag an politische Parteien	7'500.00		8'100		7'650.00	
0220	Gemeindeverwaltung	4'549'275.60	979'200.62	4'662'600	947'900	4'263'705.94	893'645.81
0220.3010.00	Löhne	2'638'786.55		2'647'800		2'528'634.70	
0220.3010.90	Rückerstattungen, Erwerbsausfallentsch.	-12'488.05		-20'000		-78'210.90	
0220.3050.00	AG-Beiträge AHV, IV, EO, ALV, VK	168'553.25		171'000		161'124.76	
0220.3052.00	AG-Beiträge an Pensionskasse	310'151.07		310'000		295'467.20	
0220.3053.00	AG-Beiträge an Unfallversicherungen	15'610.50		17'000		15'591.65	
0220.3054.00	AG-Beiträge an Familienausgleichskasse	54'789.65		55'500		52'233.20	
0220.3055.00	AG-Beiträge an Krankentaggeldversicherung	12'688.21		7'400		6'952.61	
0220.3064.00	Überbrückungsrenten	42'166.55		54'900		39'890.25	
0220.3090.00	Aus- und Weiterbildung Personal	25'558.29		30'000		39'490.00	
0220.3090.10	Aus- und Weiterbildung Lernende	7'429.50		10'000		15'517.55	
0220.3099.00	Arbeitssicherheit und Gesundheitsschutz	26'029.25		36'200		3'221.95	
0220.3099.10	Übriger Personalaufwand	31'855.76		31'400		29'134.63	
0220.3100.00	Büromaterial	5'093.02		11'000		10'114.05	
0220.3102.00	Drucksachen, Publikationen	38'421.49		56'500		49'228.45	
0220.3103.00	Fachliteratur, Zeitschriften	6'285.05		5'100		4'827.05	

Erfolgsrechnung nach Funktionen

Einwohnergemeinde Altdorf

Konto	Bezeichnung	Rechnung 2025		Budget 2025		Rechnung 2024	
		Aufwand	Ertrag	Aufwand	Ertrag	Aufwand	Ertrag
0220.3110.00	Anschaffungen Büromobiliar, -geräte	4'547.12		10'000		3'476.29	
0220.3113.00	Anschaffung von Informatikgeräten	27'974.45		24'000		18'344.48	
0220.3118.00	Software und Lizenzen	159'029.59		141'700		105'574.03	
0220.3130.10	Porti, Telefon	28'206.81		32'200		32'926.22	
0220.3130.20	Dienstleistungen Dritter					52'858.40	
0220.3133.00	Aufwand Rechenzentrum Altdorf	401'320.89		451'000		379'546.78	
0220.3134.00	Versicherungsprämien	13'414.75		13'300		13'081.65	
0220.3150.00	Unterhalt Büromobiliar und -geräte	3'419.95		5'500		1'300.60	
0220.3153.00	Unterhalt Informatik	13'106.79		23'100		18'510.31	
0220.3170.00	Spesenentschädigungen	5'534.10		10'000		8'580.65	
0220.3199.00	Übriger Betriebsaufwand	33'291.06		34'000		20'589.38	
0220.3611.15	Kostenanteil Veranlagungskosten Kanton	488'500.00		494'000		435'700.00	
0220.4210.00	Gebühren für Amtshandlungen		46'605.75		30'000		39'342.60
0220.4210.10	Gebühren für Baubewilligungen		91'047.60		50'000		81'922.10
0220.4240.00	Übrige Dienstleistungen		18'062.27		25'500		16'526.11
0220.4240.10	Dienstleistungen an Wasserversorgung		26'500.00		26'500		27'500.00
0220.4270.00	Steuerbussen		2'585.00		10'000		12'355.00
0220.4910.00	Interne Verrechnung von Personalaufwand		587'900.00		587'900		528'400.00
0220.4930.00	Interne Verrechnung von Betriebskosten		206'500.00		218'000		187'600.00
0225	Rechenzentrum Altdorf	1'083'853.24	1'083'853.24	1'171'500	1'171'500	975'540.68	975'540.68
0225.3010.00	Löhne	460'468.45		525'000		502'545.65	
0225.3050.10	Sozialversicherungsbeiträge	101'881.91		115'000		109'924.05	
0225.3064.00	Überbrückungsrenten	16'665.60		9'400		9'408.00	
0225.3090.00	Aus- und Weiterbildung			10'000			
0225.3113.00	Anschaffung Hardware	123'071.25		135'000		18'514.29	
0225.3118.00	Software und Lizenzen	93'519.65		113'000		92'717.00	
0225.3130.10	Leitungskosten	50'224.75		48'300		44'132.45	
0225.3134.00	Versicherungsprämien	1'151.80		1'200		1'159.10	
0225.3153.00	Hardwarewartungs- und Supportkosten	41'329.15		53'300		75'725.88	
0225.3158.00	Softwarewartungs- und Supportkosten	24'342.00		36'000		1'467.10	
0225.3170.00	Spesenentschädigungen	1'468.50		1'000		741.60	
0225.3199.00	Übriger Betriebsaufwand	7'676.88		8'300		3'532.76	
0225.3702.00	Durchlaufende Beiträge	136'053.30		90'000		89'672.80	
0225.3930.00	Interne Verrechnung Betriebskosten	26'000.00		26'000		26'000.00	
0225.4612.00	Rückerstattung RZ-Gemeinden		866'184.94		1'010'000		806'274.38
0225.4612.10	Rückerstattung übrige Gemeinden		7'717.50		7'500		8'185.00
0225.4634.00	Rückerstattungen Dritter		73'897.50		64'000		71'408.50
0225.4702.00	Durchlaufende Beiträge		136'053.30		90'000		89'672.80

Erfolgsrechnung nach Funktionen

Einwohnergemeinde Altdorf

Konto	Bezeichnung	Rechnung 2025		Budget 2025		Rechnung 2024	
		Aufwand	Ertrag	Aufwand	Ertrag	Aufwand	Ertrag
0290	Verwaltungsliegenschaften	325'474.88	36'029.10	374'400	33'700	251'250.05	35'780.70
0290.3010.00	Löhne	27'938.55		30'000		26'727.45	
0290.3050.10	Sozialversicherungsbeiträge	1'864.32		2'700		1'753.63	
0290.3101.00	Betriebs- und Verbrauchsmaterial	6'007.91		6'000		5'940.70	
0290.3110.00	Anschaffung Büromobiliar und -geräte	18'713.55		24'500		13'495.45	
0290.3120.00	Energie, Wasser und Entsorgung	47'425.75		52'200		51'518.80	
0290.3130.00	Alarmierungen, Bewachung	9'960.25		10'500		10'042.80	
0290.3134.00	Versicherungsprämien	6'269.51		5'900		5'894.89	
0290.3144.00	Unterhalt Liegenschaften	125'053.85		134'000		86'096.63	
0290.3150.00	Unterhalt Mobiliar und Geräte	5'152.80		6'700		3'179.70	
0290.3199.00	Übriger Betriebsaufwand	755.79		400			
0290.3300.40	Planmässige Abschreibungen Liegenschaft	47'132.60		73'000		17'000.00	
0290.3910.00	Interne Verrechnung Personalaufwand	28'500.00		28'500		29'500.00	
0290.3940.00	Interne Verrechnung Zinsen	700.00				100.00	
0290.4470.00	Mieterträge		23'729.10				23'480.70
0290.4930.00	Interne Verrechnung Verwaltungskosten		12'300.00				12'300.00

Erfolgsrechnung nach Funktionen

Einwohnergemeinde Altdorf

Konto	Bezeichnung	Rechnung 2025		Budget 2025		Rechnung 2024	
		Aufwand	Ertrag	Aufwand	Ertrag	Aufwand	Ertrag
1	ÖFFENTLICHE ORDNUNG UND SICHERHEIT	2'011'708.93	1'268'296.33	2'276'000	1'065'700	1'928'837.99	1'160'249.14
1110	Sicherheitsdienste, Nachtruhe	72'471.40		67'400		66'257.00	
1110.3130.00	Kontrolle Nachtruhe	53'401.65		46'000		48'136.80	
1110.3130.10	Kontrolle Schulanlagen	19'069.75		21'400		18'120.20	
1120	Verkehrssicherheit	29'642.85	100'404.45	30'000	100'000	29'049.70	108'668.90
1120.3130.00	Kontrolle ruhender Verkehr	29'642.85		30'000		29'049.70	
1120.4270.00	Ordnungsbussen		100'404.45		100'000		108'668.90
1400	Allgemeines Rechtswesen	304'900.00	23'713.55	314'500	13'000	283'800.00	14'966.10
1400.3910.00	Interne Verrechnung Personalaufwand	154'500.00		154'500		150'000.00	
1400.3930.00	Interne Verrechnung Verwaltungskosten	150'400.00		160'000		133'800.00	
1400.4210.00	Gebühren für Amtshandlungen		12'213.55		8'000		7'966.10
1400.4210.30	Gebühren für Einbürgerungen		11'500.00		5'000		7'000.00
1401	Betreibungsamt	214'563.25	270'534.13	219'100	210'000	219'223.63	233'607.88
1401.3010.00	Löhne	157'122.25		155'900		159'691.65	
1401.3010.90	Rückerstattungen, Erwerbsausfallentsch.	-1'172.60					
1401.3050.10	Sozialversicherungsbeiträge	34'866.80		35'200		33'078.23	
1401.3100.00	Büromaterial	1'600.00		3'500		3'500.00	
1401.3130.00	Porto, Gebühren	22'084.00		24'000		22'691.10	
1401.3170.00	Spesenentschädigungen	62.80		500		262.65	
1401.4210.00	Gebühren Amtshandlungen Betreibungsamt		270'534.13		210'000		233'607.88
1500	Feuerwehr	1'208'809.56	706'434.70	1'470'500	651'700	1'230'666.19	759'168.90
1500.3000.00	Tag- und Sitzungsgelder	8'600.00		18'600		11'985.00	
1500.3010.00	Löhne	164'671.00		167'000		162'695.45	
1500.3010.10	Sold und Entschädigungen Feuerwehr	155'666.65		166'900		216'059.25	
1500.3010.90	Rückerstattungen, Erwerbsausfallentsch.					-2'501.30	
1500.3049.00	Pikettentschädigungen	14'500.00		13'800		13'900.00	
1500.3050.10	Sozialversicherungsbeiträge	31'824.34		34'700		33'184.37	
1500.3090.00	Aus- und Weiterbildung	3'305.00		14'900		15'657.20	
1500.3100.00	Büromaterial	1'165.20		3'000		1'627.50	
1500.3101.00	Betriebs- und Verbrauchsmaterial	19'764.99		23'000		22'506.70	
1500.3102.00	Drucksachen, Publikationen	1'252.05		2'800		848.05	
1500.3111.00	Anschaffung Geräte, Ausrüstungen, Fhzge	65'087.46		67'000		58'043.91	
1500.3111.10	Anschaffung Hydranten	31'133.61		157'300		70'048.70	
1500.3112.00	Anschaffung Uniformen	32'809.15		35'100		39'610.50	
1500.3118.00	Lizenzen und Alarmierungssystem	10'880.61		9'300		9'157.89	
1500.3120.00	Energie, Wasser und Entsorgung	7'396.25		9'800		7'964.55	
1500.3130.00	Telefon	2'120.15		5'000		2'370.14	

Erfolgsrechnung nach Funktionen

Einwohnergemeinde Altdorf

Konto	Bezeichnung	Rechnung 2025		Budget 2025		Rechnung 2024	
		Aufwand	Ertrag	Aufwand	Ertrag	Aufwand	Ertrag
1500.3130.10	Übrige Dienstleistungen Dritter	50'590.80		52'000		79'855.80	
1500.3134.00	Versicherungsprämien	14'131.98		14'300		14'226.80	
1500.3136.00	Ärztliche Untersuchung	2'699.70		4'000		1'824.30	
1500.3144.00	Unterhalt Feuerwehrmagazin	8'075.00		5'100		23'975.90	
1500.3151.00	Unterhalt Geräte, Ausrüstungen, Fhzge	83'699.80		101'600		67'875.26	
1500.3151.10	Unterhalt Hydranten	18'646.90		18'500		17'768.85	
1500.3160.00	Miete Feuerwehrdepot Eggberge	4'440.00		4'500		4'440.00	
1500.3170.00	Spesenentschädigungen	688.70		1'000		546.30	
1500.3199.00	Übriger Betriebsaufwand	22'941.20		38'500		21'197.87	
1500.3300.40	Planmässige Abschreibungen Liegenschaften	285'612.55		343'000		320'997.20	
1500.3300.60	Planmässige Abschreibungen Fahrzeuge, Mob	151'106.47		156'000		11'000.00	
1500.3910.00	Interne Verrechnung Personalaufwand	3'800.00		3'800		3'800.00	
1500.3940.00	Interne Verrechnung Zinsen	12'200.00					
1500.4200.00	Feuerwehropflichtersatz		346'138.80		330'000		355'628.00
1500.4240.10	Dienstleistungen für Dritte		16'022.00		14'600		9'270.30
1500.4240.20	Entschädigung Rettung Nationalstrassen		115'000.00		115'000		115'000.00
1500.4240.30	Entschädigung Rettung Kantonsstrassen		55'000.00		55'000		55'000.00
1500.4240.40	Entschädigung Interventionkonzept NEAT		28'661.95		27'000		28'661.95
1500.4240.50	Leistungsauftrag Höhenrettung		15'000.00		15'000		15'000.00
1500.4250.00	Einnahmen PV Anlage Feuerwehrlokal		2'203.65				290.45
1500.4260.00	Rückerstattung Feuerwehreinsätze		47'603.45		21'000		98'660.00
1500.4260.10	Rückerstattung Höhenrettung		1'800.00		900		
1500.4470.00	Mieterträge		700.00		700		700.00
1500.4631.00	Beitrag für Stützpunktfeuerwehr		25'000.00		25'000		25'000.00
1500.4631.10	Beitrag aus Feuerlöschfonds		53'304.85		47'500		55'958.20
1610	Einquartierungen, Schiesswesen	158'899.82	157'259.50	144'800	81'000	77'999.00	33'887.36
1610.3010.00	Löhne	615.00		3'000			
1610.3101.00	Betriebs- und Verbrauchsmaterial	1'747.75		3'800		2'014.65	
1610.3111.00	Anschaffungen Geräte, Fahrzeuge	425.50		2'000		2'551.55	
1610.3120.00	Energie, Wasser und Entsorgung	18'242.20		20'700		21'585.20	
1610.3130.00	Telefon	828.00		1'000		828.00	
1610.3134.00	Versicherungsprämien	2'961.87		2'800		2'791.60	
1610.3144.00	Unterhalt Liegenschaften	14'687.25		27'000		4'086.40	
1610.3151.00	Unterhalt Geräte, Fahrzeuge	10'996.00		7'800		4'021.60	
1610.3612.00	Benützung Schiessanlage Flüelen	12'300.00		12'300		12'300.00	
1610.3614.00	Entschädigung Unterkünfte Militärkader	82'696.25		51'000		4'120.00	
1610.3910.00	Interne Verrechnung Personalaufwand	13'400.00		13'400		23'700.00	
1610.4472.00	Vergütung Benützung Truppenunterkünfte		149'985.25		81'000		30'626.91
1610.4630.00	Beitrag Bund für ALST		7'274.25				3'260.45

Erfolgsrechnung nach Funktionen

Einwohnergemeinde Altdorf

Konto	Bezeichnung	Rechnung 2025		Budget 2025		Rechnung 2024	
		Aufwand	Ertrag	Aufwand	Ertrag	Aufwand	Ertrag
1620	Bevölkerungsschutz	22'422.05	9'950.00	29'700	10'000	21'842.47	9'950.00
1620.3101.00	Betriebs- und Verbrauchsmaterial	198.70		1'500		656.40	
1620.3111.00	Anschaffung Geräte, Fahrzeuge			1'000			
1620.3120.00	Energie, Wasser und Entsorgung	3'790.45		4'000		4'334.50	
1620.3130.00	Telefon	2'515.80		2'800		2'517.20	
1620.3130.10	Dienstleistungen Dritter			500			
1620.3134.00	Versicherungsprämien	7'247.68		6'900		6'879.07	
1620.3144.00	Unterhalt Liegenschaften	343.25		4'500		1'554.30	
1620.3151.00	Unterhalt Geräte, Fahrzeuge	1'860.55		2'000			
1620.3170.00	Spesenentschädigungen			500		239.00	
1620.3199.00	Übriger Betriebsaufwand	1'465.62		1'000		662.00	
1620.3910.00	Interne Verrechnung Personalaufwand	5'000.00		5'000		5'000.00	
1620.4630.00	Bundesbeiträge Zivilschutzunterkünfte		9'950.00		10'000		9'950.00

Erfolgsrechnung nach Funktionen

Einwohnergemeinde Altdorf

Konto	Bezeichnung	Rechnung 2025		Budget 2025		Rechnung 2024	
		Aufwand	Ertrag	Aufwand	Ertrag	Aufwand	Ertrag
2	BILDUNG	18'344'026.84	4'857'071.05	18'400'300	4'724'800	17'752'682.74	4'712'977.45
2110	Kindergarten	2'107'606.02	803'989.00	2'270'800	755'300	2'088'865.56	722'380.45
2110.3020.00	Löhne	1'706'745.65		1'801'200		1'699'768.15	
2110.3020.90	Rückerstattungen, Erwerbsaufallentschäd	-2'868.85		-5'000		-2'940.60	
2110.3050.00	AG-Beiträge AHV, IV, EO, ALV, VK	121'812.25		114'900		110'044.55	
2110.3052.00	AG-Beiträge Pensionskasse	173'088.80		196'400		177'713.10	
2110.3053.00	AG-Beiträge Unfallversicherungen	6'011.65		7'200		6'757.30	
2110.3054.00	AG-Beiträge Familienausgleichskasse	39'479.95		37'700		35'665.35	
2110.3055.00	AG-Beiträge Krankentaggeldversicherung	9'080.40		5'000		5'047.31	
2110.3064.00	Überbrückungsrenten	13'182.00		12'100		24'242.90	
2110.3104.00	Lehrmittel, Schulmaterial	27'640.47		27'200		22'887.97	
2110.3110.00	Anschaffung Mobiliar, Geräte	10'689.20		65'200		8'106.13	
2110.3130.00	Deutschkurs Vorkindergarten	51.75				178.40	
2110.3150.00	Unterhalt Mobiliar und Geräte			200			
2110.3170.00	Spesenentschädigungen	745.25		400		56.75	
2110.3171.00	Exkursionen, Ausflüge	1'687.05		7'800		1'338.25	
2110.3199.00	Übriger Betriebsaufwand	260.45		500			
2110.4611.10	Rückerstattung Kanton Weiterbildung		3'398.00				1'669.85
2110.4631.00	Kantonsbeitrag Schülerpauschale		700'830.00		685'300		621'425.00
2110.4631.10	Kantonsbeitrag Deutschunterricht		99'761.00		70'000		99'285.60
2120	Primarstufe	7'138'179.19	2'451'564.00	7'003'900	2'365'900	6'919'032.89	2'419'580.85
2120.3020.00	Löhne	5'753'382.50		5'506'900		5'500'107.75	
2120.3020.90	Erwerbsausfallentschädigungen, Rückerst.	-122'489.00		-50'000		-31'397.80	
2120.3050.00	AG-Beiträge AHV, IV, EO, ALV, VK	351'929.80		351'500		353'225.70	
2120.3052.00	AG-Beiträge Pensionskasse	530'112.85		529'900		521'661.85	
2120.3053.00	AG Beiträge an Unfallversicherungen	17'432.40		22'000		21'999.50	
2120.3054.00	AG Beiträge an Familienausgleichskasse	114'072.95		115'300		114'765.00	
2120.3055.00	AG Beiträge an Krankentaggeldversicherung	26'350.62		15'400		15'954.12	
2120.3064.00	Überbrückungsrenten	80'071.75		61'000		52'491.20	
2120.3103.00	Fachliteratur, Medien, Zeitschriften	2'392.05		3'200		1'605.00	
2120.3104.00	Lehrmittel, Schulmaterial	165'663.09		195'600		143'357.06	
2120.3104.10	Lehrmittel, Schulmaterial Fachunterricht	19'885.18		21'000		18'275.23	
2120.3104.20	Lehrmittel Textiles Gestalten	23'047.93		28'200		20'912.77	
2120.3110.00	Anschaffung Mobiliar, Einrichtungen	86'691.93		100'500		93'309.18	
2120.3110.10	Anschaffung Mobiliar, Einrichtungen TG	2'783.60		2'500		3'313.82	
2120.3150.00	Unterhalt Mobiliar, Einrichtungen	13'166.17		10'000		2'679.85	
2120.3150.10	Unterhalt Mobiliar, Einrichtungen HW TG	7'089.65		7'000		8'014.90	
2120.3170.00	Spesenentschädigungen	3'167.35		2'000		3'465.55	
2120.3171.00	Exkursionen, Schulverlegungen, Lager	45'666.00		64'700		51'347.56	
2120.3199.00	Übriger Betriebsaufwand	17'762.37		17'200		23'944.65	

Erfolgsrechnung nach Funktionen

Einwohnergemeinde Altdorf

Konto	Bezeichnung	Rechnung 2025		Budget 2025		Rechnung 2024	
		Aufwand	Ertrag	Aufwand	Ertrag	Aufwand	Ertrag
2120.4260.00	Rückerstattung von Dritten		11'220.00				17'200.00
2120.4611.10	Rückerstattung Kanton Weiterbildung		19'002.00		20'000		22'979.85
2120.4631.00	Kantonsbeitrag Schülerpauschale		2'330'028.00		2'280'200		2'301'885.00
2120.4631.10	Kantonsbeitrag Deutschunterricht		91'314.00		65'700		77'516.00
2130	Oberstufe	3'913'246.46	1'219'354.00	3'856'800	1'212'200	3'635'796.86	1'192'955.30
2130.3020.00	Löhne	2'962'649.47		2'921'600		2'791'862.65	
2130.3020.90	Erwerbsausfallentschädigungen, Rückerst.	-1'172.30		-15'000		-4'119.85	
2130.3050.00	AG-Beiträge AHV, IV, EO, ALV, VK	191'092.57		188'000		176'535.15	
2130.3052.00	AG-Beiträge Pensionskasse	321'078.70		324'600		289'450.60	
2130.3053.00	AG-Beiträge Unfallversicherungen	9'440.60		11'600		10'825.65	
2130.3054.00	AG-Beiträge Familienausgleichskasse	61'904.70		61'100		57'231.94	
2130.3055.00	AG-Beiträge Krankentaggeldversicherung	14'261.79		8'100		7'591.44	
2130.3064.00	Überbrückungsrenten	8'343.75		7'600		8'343.75	
2130.3103.00	Fachliteratur, Medien, Zeitschriften	1'496.30		1'300		1'589.30	
2130.3104.00	Lehrmittel, Schulmaterial	102'765.56		127'700		108'334.30	
2130.3104.10	Lehrmittel Fachräume	14'079.40		17'300		15'767.59	
2130.3104.20	Lehrmittel HW TG	6'300.30		8'500		6'459.52	
2130.3105.00	Lebensmittel Hauswirtschaft	18'927.00		17'300		18'515.55	
2130.3110.00	Anschaffung Mobiliar, Geräte	43'532.32		43'500		25'466.58	
2130.3110.10	Anschaffung Mobiliar und Geräte HW	3'137.75		3'000		2'552.50	
2130.3150.00	Unterhalt Mobiliar, Maschinen, Geräte	5'336.10		4'000		867.89	
2130.3170.00	Spesenentschädigungen	1'633.70		1'000		874.95	
2130.3171.00	Exkursionen, Schulverlegungen, Lager	48'831.60		51'600		46'863.10	
2130.3199.00	Übriger Betriebsaufwand	10'507.15		9'500		8'908.95	
2130.3634.00	Schulgelder an Mittelschule Uri	89'100.00		64'500		61'875.30	
2130.4230.00	Elternbeiträge für Hauswirtschaft		21'480.00		20'000		2'750.00
2130.4611.10	Rückerstattung Kanton Weiterbildung		4'000.00		10'000		9'612.30
2130.4631.00	Kantonsbeitrag Schülerpauschale		1'174'650.00		1'149'200		1'137'861.00
2130.4631.10	Kantonsbeitrag Deutschunterricht		19'224.00		33'000		42'732.00
2170	Schulliegenschaften	2'961'262.46	228'131.85	3'084'500	254'700	2'877'738.67	236'344.80
2170.3010.00	Löhne	445'128.60		437'400		439'156.05	
2170.3010.10	Löhne Aushilfen	249'198.90		255'000		244'616.50	
2170.3010.90	Rückerstattungen, Erwerbsausfallentsch.	-1'134.60		-2'000		-5'968.15	
2170.3050.00	AG-Beiträge AHV, IV, EO, ALV, VK	43'930.00		44'700		44'259.90	
2170.3052.00	AG-Beiträge Pensionskasse	51'198.00		44'200		40'083.60	
2170.3053.00	AG-Beiträge Unfallversicherungen	2'203.35		2'800		2'662.45	
2170.3054.00	AG-Beiträge an Familienausgleichskasse	14'272.05		14'500		14'349.15	
2170.3055.00	AG-Beiträge an Krankentaggeldversicherung	3'377.74		1'900		1'908.49	
2170.3064.00	Überbrückungsrenten	23'520.00		23'500		19'600.00	
2170.3090.00	Aus- und Weiterbildung Hauswarte	420.00		3'000			
2170.3099.00	Arbeitssicherheit und Gesundheitsschutz	9'222.00		8'500		5'525.80	

Erfolgsrechnung nach Funktionen

Einwohnergemeinde Altdorf

Konto	Bezeichnung	Rechnung 2025		Budget 2025		Rechnung 2024	
		Aufwand	Ertrag	Aufwand	Ertrag	Aufwand	Ertrag
2170.3101.00	Betriebs- und Verbrauchsmaterial	62'304.88		59'500		58'270.65	
2170.3111.00	Anschaffung Mobiliar und Geräte	25'236.05		24'000		54'077.60	
2170.3111.10	Anschaffungen Sportkommission	19'740.05		20'000		13'247.90	
2170.3120.00	Energie, Wasser und Entsorgung	214'786.75		213'900		245'494.25	
2170.3130.00	Telefon	1'133.16		1'700		1'571.95	
2170.3130.10	Dienstleistungen Dritter	570.80		1'000		238.27	
2170.3134.00	Versicherungsprämien	61'998.52		59'900		60'071.71	
2170.3144.00	Unterhalt Liegenschaften	665'899.16		759'200		586'743.60	
2170.3144.10	Unterhalt Aussensportanlage	648.00		7'500		28'754.60	
2170.3151.00	Unterhalt Mobiliar und Geräte	32'016.70		35'000		20'480.00	
2170.3160.00	Miete Schulräume, Parkplätze	42'099.60		49'700		42'099.60	
2170.3170.00	Spesenentschädigungen	1'606.20		2'000		2'381.50	
2170.3300.40	Planmässige Abschreibungen Liegenschaft	871'786.55		930'000		855'413.25	
2170.3910.00	Interne Verrechnung Personalaufwand	84'100.00		84'100		92'700.00	
2170.3930.00	Interne Verrechnung Verwaltungskosten	3'500.00		3'500		4'400.00	
2170.3940.00	Interne Verrechnung Zinsen	32'500.00				5'600.00	
2170.4250.00	Einnahmen PV Anlage		13'344.25		21'900		5'668.60
2170.4470.00	Mieterträge Schulliegenschaften		84'352.70		79'700		79'940.20
2170.4472.00	Benützungsgebühren Vereine		8'880.00		14'000		10'135.00
2170.4631.00	Beitrag Berufsschule Benützung Turnhalle		79'171.90		91'400		89'165.00
2170.4631.10	Beitrag Kanton an Sportmaterial		783.00		6'000		2'136.00
2170.4893.20	Entnahme Vorfinanzierung Hagen		39'600.00		39'700		44'100.00
2170.4910.00	Interne Verrechnung Personalaufwand		2'000.00		2'000		5'200.00
2180	Tagesbetreuung und Schülertransporte	11'470.20	2'994.00	16'000	3'000	13'900.80	2'952.00
2180.3130.00	Schülerverpflegung weiter Schulweg	6'456.00		12'000		9'840.00	
2180.3130.20	Transport Schulkinder	5'014.20		4'000		4'060.80	
2180.4260.10	Elternbeiträge Schülerverpflegung weiter Schulweg		2'994.00		3'000		2'952.00
2190	Obligatorische Schule, übriges	537'322.73	14'210.00	573'400		609'456.32	
2190.3010.00	Löhne Schulsozialarbeit und Erlebnispädagogik	157'279.30		157'600		138'076.90	
2190.3050.10	Sozialversicherungsbeiträge	21'134.91		26'200		20'324.23	
2190.3090.00	Aus- und Weiterbildung Lehrpersonen	4'207.30		3'000		5'930.00	
2190.3090.10	Aus- und Weiterbildung Schulsozialarbeit	3'872.00		4'400		5'087.50	
2190.3099.00	Arbeitssicherheit und Gesundheitsschutz			1'800		2'500.00	
2190.3100.00	Büromaterial	1'113.00		1'100		920.72	
2190.3102.10	Schulblatt	12'875.08		14'000		12'800.30	
2190.3103.00	Fachliteratur, Zeitschriften	414.43		500		530.15	
2190.3103.10	Schulbibliothek	1'385.00		1'200		1'310.00	
2190.3110.00	Anschaffung Mobiliar, Geräte			1'000		1'927.35	
2190.3113.00	Anschaffung Informatikgeräte	178'100.28		190'000		241'591.37	
2190.3118.00	Anschaffung von Software und Lizenzen	39'684.04		39'000		36'326.54	

Erfolgsrechnung nach Funktionen

Einwohnergemeinde Altdorf

Konto	Bezeichnung	Rechnung 2025		Budget 2025		Rechnung 2024	
		Aufwand	Ertrag	Aufwand	Ertrag	Aufwand	Ertrag
2190.3130.00	Post, Telefon, Radio- und TV-Gebühren	10'962.03		13'000		11'007.80	
2190.3130.10	Qualitätsmanagement	2'009.40		1'600		2'285.60	
2190.3130.20	Schulschwimmen inkl. Transport	47'670.95		65'500		67'637.35	
2190.3132.00	Beratungen, Rechtskosten Schule	826.00		8'000		6'964.00	
2190.3151.00	Unterhalt Mobiliar und Geräte			200		66.70	
2190.3170.00	Spesenentschädigungen	575.35		500		214.60	
2190.3199.00	Übriger Betriebsaufwand	39'386.66		29'800		38'553.21	
2190.3636.10	Beitrag an Didaktisches Zentrum Uri	15'827.00		15'000		15'402.00	
2190.4631.00	Kantonsbeitrag schulergänzende Betreuung		14'210.00				
2191	Religionsunterricht	34'984.18	34'984.20	33'200	33'200	28'191.77	28'151.05
2191.3020.00	Löhne	28'699.08		26'700		23'276.30	
2191.3050.10	Sozialversicherungsbeiträge	6'285.10		6'500		4'915.47	
2191.4612.00	Rückerstattung Religionsunterricht		34'984.20		33'200		28'151.05
2195	Schulrat und Schulverwaltung	294'011.93		311'500		303'115.56	
2195.3000.00	Amtsentschädigungen Schulrat	15'500.00		15'500		15'500.00	
2195.3000.10	Tag- und Sitzungsgelder	26'020.00		42'000		33'625.00	
2195.3010.00	Löhne	116'112.20		115'900		114'637.80	
2195.3050.00	AG-Beiträge AHV, IV, EO, ALV, VK	8'450.10		8'500		8'354.50	
2195.3052.00	AG-Beiträge Pensionskasse	17'115.60		17'500		16'480.80	
2195.3053.00	AG-Beiträge Unfallversicherungen	368.90		500		453.70	
2195.3054.00	AG-Beiträge Familienausgleichskasse	2'738.65		2'800		2'707.70	
2195.3055.00	AG-Beiträge an Krankentaggeldversicherung	555.03		400		294.94	
2195.3064.00	Überbrückungsrenten	17'640.00		17'600		23'520.00	
2195.3100.00	Büromaterial	229.90		500		300.00	
2195.3102.00	Drucksachen, Publikationen	7'519.70		8'500		10'124.00	
2195.3170.00	Spesenentschädigungen	3'183.80		2'000		3'000.00	
2195.3199.00	Übriger Betriebsaufwand	29'678.05		29'000		28'517.12	
2195.3910.00	Interne Verrechnung Personalaufwand	18'800.00		18'800		18'800.00	
2195.3930.00	Interne Verrechnung Verwaltungskosten	30'100.00		32'000		26'800.00	
2196	Schulleitung	708'481.07		664'800		628'983.06	
2196.3020.00	Löhne	557'926.50		515'500		489'641.35	
2196.3020.90	Rückerstattungen, Erwerbsausfallentsch.	-100.00					
2196.3050.00	AG-Beiträge AHV, IV, EO, ALV, VK	35'478.50		33'300		31'632.40	
2196.3052.00	AG-Beiträge Pensionskasse	76'281.90		71'500		68'885.65	
2196.3053.00	AG-Beiträge Unfallversicherung	1'733.35		2'100		1'939.40	
2196.3054.00	AG-Beiträge Familienausgleichskasse	11'561.90		10'800		10'310.30	
2196.3055.00	AG-Beiträge Krankentaggeldversicherung	2'659.23		1'400		1'407.08	
2196.3064.00	Überbrückungsrenten	9'792.00		9'800		11'750.40	
2196.3090.00	Aus- und Weiterbildung	6'905.96		7'000		7'128.95	
2196.3100.00	Büromaterial	1'367.24		4'000		1'528.58	

Erfolgsrechnung nach Funktionen

Einwohnergemeinde Altdorf

Konto	Bezeichnung	Rechnung 2025		Budget 2025		Rechnung 2024	
		Aufwand	Ertrag	Aufwand	Ertrag	Aufwand	Ertrag
2196.3103.00	Fachliteratur, Zeitschriften	127.80		500		80.90	
2196.3110.00	Anschaffung Mobiliar, Geräte	300.94		1'000			
2196.3151.00	Unterhalt Mobiliar und Geräte			500			
2196.3170.00	Spesenentschädigungen	1'470.00		4'700		670.40	
2196.3199.00	Übriger Betriebsaufwand	2'975.75		2'700		4'007.65	
2200	Sonderschulen	637'462.60	101'844.00	585'400	100'500	647'601.25	110'613.00
2200.3636.00	Heimkosten für Sonderschulen	637'462.60		585'400		647'601.25	
2200.4631.00	Kantonsbeitrag Schülerpauschale		101'844.00		100'500		110'613.00

Erfolgsrechnung nach Funktionen

Einwohnergemeinde Altdorf

Konto	Bezeichnung	Rechnung 2025		Budget 2025		Rechnung 2024	
		Aufwand	Ertrag	Aufwand	Ertrag	Aufwand	Ertrag
3	KULTUR, SPORT UND FREIZEIT	2'926'338.67	1'012'483.00	2'958'500	965'600	2'154'684.95	271'785.80
3110	Museen und bildende Kunst	35'600.00		36'500		35'100.00	
3110.3635.00	Beiträge an Private Org. und Vereine	600.00		1'500		100.00	
3110.3636.10	Beitrag an Historischen Verein Uri	5'000.00		5'000		5'000.00	
3110.3636.20	Beitrag an Haus für Kunst Uri	30'000.00		30'000		30'000.00	
3120	Denkmalpflege und Heimatschutz	14'281.45		22'600		20'442.50	
3120.3120.00	Wasserbezug öffentliche Brunnen	4'127.10		4'000		4'459.05	
3120.3149.00	Unterhalt öffentliche Brunnen	484.35		6'000		5'413.45	
3120.3635.00	Beiträge an Organisationen Denkmalpflege	70.00		3'000		70.00	
3120.3910.00	Interne Verrechnung Personalaufwand	9'600.00		9'600		10'500.00	
3210	Bibliotheken und Literatur	175'000.00		175'000		175'000.00	
3210.3636.10	Beitrag an Kantonsbibliothek	175'000.00		175'000		175'000.00	
3220	Musik und Theater	96'000.00		96'700		186'000.00	
3220.3635.00	Beiträge an Private Org. und Vereine	29'750.00		30'000		29'750.00	
3220.3636.10	Beitrag an Feldmusik Altdorf	12'750.00		12'800		12'750.00	
3220.3636.15	Beitrag an Jugendmusik Altdorf	8'500.00		8'900		8'500.00	
3220.3636.20	Beitrag an Kellertheater Altdorf	15'000.00		15'000		15'000.00	
3220.3636.30	Beitrag an Haus der Volksmusik	30'000.00		30'000		30'000.00	
3220.3636.40	Beitrag an Volksmusikfestival					10'000.00	
3220.3636.50	Beitrag an Tellspiele					80'000.00	
3221	Musikfestival Alpentöne	781'632.00	763'432.00	762'900	700'000	50'000.00	
3221.3635.00	Beitrag an Festival Alpentöne	5'000.00		5'000		50'000.00	
3221.3635.10	Defizitdeckung Festival Alpentöne			50'000			
3221.3705.00	Aufwand Festival Alpentöne	763'432.00		700'000			
3221.3910.00	Interne Verrechnung Personalaufwand	13'200.00		7'900			
3221.4705.00	Ertrag Festival Alpentöne		763'432.00		700'000		
3222	Tellspielhaus	565'528.01	105'422.30	609'900	99'600	526'032.35	110'604.35
3222.3111.00	Anschaffung Mobiliar und Geräte	39'999.39		40'000		39'894.40	
3222.3120.00	Energie, Wasser und Entsorgung	56'669.85		49'800		61'851.90	
3222.3134.00	Sachversicherungen	11'675.79		10'700		10'661.27	
3222.3144.00	Unterhalt Liegenschaften	100'362.63		97'000		106'671.03	
3222.3151.00	Unterhalt Mobiliar und Geräte	8'432.99		19'600		10'149.06	
3222.3300.40	Planmässige Abschreibungen Liegenschaft	192'487.36		243'000		158'204.69	
3222.3635.00	Beitrag an Betriebsverein theater(uri)	100'000.00		100'000		88'000.00	
3222.3705.00	Beitrag Mietertrag an theater(uri)	49'800.00		49'800		49'800.00	
3222.3940.00	Interne Verrechnung Zinsen	6'100.00				800.00	

Erfolgsrechnung nach Funktionen

Einwohnergemeinde Altdorf

Konto	Bezeichnung	Rechnung 2025		Budget 2025		Rechnung 2024	
		Aufwand	Ertrag	Aufwand	Ertrag	Aufwand	Ertrag
3222.4479.00	Rückerstattung Nebenkosten		55'622.30		49'800		60'804.35
3222.4705.00	Mietertrag Uri Tourismus AG		49'800.00		49'800		49'800.00
3290	Kultur, übriges	213'325.73		215'900		183'150.21	
3290.3000.00	Tag- und Sitzungsgelder	7'220.00		4'500		8'280.00	
3290.3119.00	Anschaffung Kunstobjekte	3'100.00		4'500		4'500.00	
3290.3130.00	Öffentl. Anlässe, Eigene Veranstaltungen	116'694.31		109'600		82'242.16	
3290.3130.10	Projekt Ansichtssachen	10'552.72		15'000		13'017.35	
3290.3159.00	Unterhalt Kunstobjekte und Beflagung	3'458.70		3'000		3'558.95	
3290.3199.00	Übriger Betriebsaufwand			1'000			
3290.3635.00	Beiträge an Private und Vereine	13'900.00		19'900		15'951.75	
3290.3910.00	Interne Verrechnung Personalaufwand	58'400.00		58'400		55'600.00	
3291	MZG Winkel	283'563.43	24'710.40	268'100	25'400	233'864.36	34'736.50
3291.3010.00	Löhne	116'809.40		115'800		109'068.45	
3291.3050.10	Sozialversicherungsbeiträge	20'950.21		23'800		22'223.30	
3291.3064.00	Überbrückungsrenten	18'071.55					
3291.3101.00	Betriebs- und Verbrauchsmaterial	3'973.55		5'000		3'311.15	
3291.3111.00	Anschaffung Mobiliar und Geräte	4'470.00		10'000		5'404.35	
3291.3120.00	Energie, Wasser und Entsorgung	21'649.70		23'900		22'974.85	
3291.3130.00	Telefon	172.54		400		173.01	
3291.3134.00	Sachversicherungen	4'909.80		4'700		4'639.85	
3291.3144.00	Unterhalt Liegenschaften	73'742.51		45'300		50'771.25	
3291.3151.00	Unterhalt Mobiliar und Geräte	11'173.07		9'500		8'602.35	
3291.3170.00	Spesenentschädigungen	1'441.10		700		695.80	
3291.3300.40	Planmässige Abschreibungen Liegenschaft	6'000.00		29'000		6'000.00	
3291.3940.00	Interne Verrechnung Zinsen	200.00					
3291.4470.00	Mietertrag MZG Winkel		720.00		800		660.00
3291.4472.00	Benützungsgebühren MZG Winkel		19'390.40		20'000		22'376.50
3291.4910.00	Interne Verrechnung Personalaufwand		4'600.00		4'600		11'700.00
3310	Film und Kino	7'050.00		10'000		5'050.00	
3310.3635.00	Beiträge an Private Org. und Vereine	7'050.00		10'000		5'050.00	
3320	Massenmedien	3'200.00	30.00	5'000		6'700.00	
3320.3103.00	Publikationen, Chroniken, Bücher	200.00		1'000		200.00	
3320.3635.00	Beiträge an Private Org. und Vereine	3'000.00		4'000		6'500.00	
3320.4250.00	Verkäufe Publikationen		30.00				
3410	Sport	516'160.72	1'000.00	492'400	1'300	545'973.84	1'030.00
3410.3000.00	Tag- und Sitzungsgelder	1'600.00		2'500		1'660.00	
3410.3101.00	Betriebs- und Verbrauchsmaterial	8'092.50		8'000		8'270.30	
3410.3111.00	Anschaffung Maschinen und Geräte	5'957.60		2'000		3'851.45	

Erfolgsrechnung nach Funktionen

Einwohnergemeinde Altdorf

Konto	Bezeichnung	Rechnung 2025		Budget 2025		Rechnung 2024	
		Aufwand	Ertrag	Aufwand	Ertrag	Aufwand	Ertrag
3410.3120.00	Energie, Wasser und Entsorgung	21'801.80		19'000		23'454.45	
3410.3134.00	Versicherungsprämien	787.72		700		737.44	
3410.3140.10	Unterhalt Fussballplätze	19'795.05		27'600		118'892.95	
3410.3140.20	Unterhalt Gebäude Fussballpl.	45'548.90		12'500		8'796.15	
3410.3300.00	Planmässige Abschreibungen Grundstücke	48'673.90		52'000		18'157.50	
3410.3631.00	Beitrag gem. Schwimmbadgesetz	68'887.00		65'500		65'492.00	
3410.3635.00	Beiträge Private, Vereine, Institutionen	10'680.00		13'000		10'025.00	
3410.3635.10	Jugendsportförderung	34'540.00		39'000		33'540.00	
3410.3635.20	Leistungsauftrag an Schwimmbad Altdorf	110'000.00		110'000		110'000.00	
3410.3635.25	Amortisation und Zins Darlehen SGA	47'396.25		49'000		48'396.60	
3410.3635.30	Amortisation IH-Darlehen SGA	52'000.00		52'000		51'000.00	
3410.3660.50	Planmässige Abschreibungen Invest Beiträ	7'000.00		7'000		14'000.00	
3410.3910.00	Interne Verrechnung Personalaufwand	29'600.00		29'600		26'900.00	
3410.3930.00	Interne Verrechnung Verwaltungskosten	3'000.00		3'000		2'700.00	
3410.3940.00	Interne Verrechnung Zinsen	800.00				100.00	
3410.4240.00	Benützungsgebühren Sportanlagen		1'000.00		1'300		1'030.00
3420	Freizeit, Spielplätze, Wanderwege	105'706.05	5'389.50	118'200	5'500	76'979.30	10'536.20
3420.3101.00	Betriebs- und Verbrauchsmaterial			500			
3420.3111.00	Anschaffung Kinderspielgeräte	17'570.85		20'500		5'033.55	
3420.3140.10	Unterhalt Parkanlagen, Spielpl	23'805.95		24'700		11'091.15	
3420.3141.10	Unterhalt Wanderwege	4'771.35		10'000		12'649.80	
3420.3141.20	Unterhalt Lernpfad Bannwald	17'451.80		20'000		6'301.80	
3420.3199.00	Übriger Betriebsaufwand	156.10		1'800		1'503.00	
3420.3635.00	Beiträge Private, Vereine, Institutionen	5'250.00		4'000		4'000.00	
3420.3910.00	Interne Verrechnung Personalaufwand	34'000.00		34'000		33'700.00	
3420.3930.00	Interne Verrechnung Verwaltungskosten	2'700.00		2'700		2'700.00	
3420.4240.10	Dienstleistungen Werkhof		409.00		1'000		979.00
3420.4611.00	Kantonsbeitrag		4'980.50		4'500		9'557.20
3421	MSA Areal	129'291.28	112'498.80	145'300	133'800	110'392.39	114'878.75
3421.3120.00	Energie, Wasser und Entsorgung	34'286.95		21'500		21'775.10	
3421.3134.00	Sachversicherungen	1'950.68		1'900		1'843.04	
3421.3144.00	Unterhalt Liegenschaften	46'040.95		68'000		32'574.25	
3421.3160.00	Miete MSA Areal	34'612.70		41'500		41'500.00	
3421.3910.00	Interne Verrechnung Personalaufwand	12'400.00		12'400		12'700.00	
3421.4470.00	Mieterträge		95'895.45		119'800		97'846.20
3421.4479.00	Rückerstattung Nebenkosten		16'603.35		14'000		17'032.55

Erfolgsrechnung nach Funktionen

Einwohnergemeinde Altdorf

Konto	Bezeichnung	Rechnung 2025		Budget 2025		Rechnung 2024	
		Aufwand	Ertrag	Aufwand	Ertrag	Aufwand	Ertrag
4	GESUNDHEIT	3'379'465.70		3'395'400		3'163'285.89	
4120	Kranken-, Alters- und Pflegeheime	3'272'743.45		3'284'200		3'067'115.83	
4120.3132.00	Gutachten, Beratungen	47'631.00		65'000		29'989.00	
4120.3631.00	Beitrag an Projektkosten Langzeitpflege in Uri	39'215.00		39'200			
4120.3636.00	Beitrag Restfinanzierung Pflegeheime	3'185'897.45		3'180'000		3'037'126.83	
4210	Ambulante Krankenpflege	200.00		400		350.00	
4210.3636.00	Beitrag an Private, Institutionen	200.00		400		350.00	
4320	Krankheitsbekämpfung, übrige	13'114.10		13'300		13'114.10	
4320.3632.00	Beitrag Aktionsplan Demenz	13'014.10		13'000		13'014.10	
4320.3635.00	Beitrag an Private, Institutionen	100.00		300		100.00	
4330	Schulgesundheits	58'134.15		67'000		65'713.96	
4330.3010.00	Löhne	8'416.75		5'000		6'602.80	
4330.3050.10	Sozialversicherungsbeiträge	781.10		500		598.56	
4330.3130.10	Schulärztlicher Dienst	11'444.00		17'000		20'687.00	
4330.3130.20	Schulzahnärztlicher Dienst	37'492.30		44'500		37'825.60	
4900	Gesundheitswesen übriges	35'274.00		30'500		16'992.00	
4900.3631.00	Kosten Umsetzung Pflegeinitiative	35'274.00		30'500		16'992.00	

Erfolgsrechnung nach Funktionen

Einwohnergemeinde Altdorf

Konto	Bezeichnung	Rechnung 2025		Budget 2025		Rechnung 2024	
		Aufwand	Ertrag	Aufwand	Ertrag	Aufwand	Ertrag
5	SOZIALE SICHERHEIT	6'336'936.03	3'694'860.35	5'895'800	3'816'100	5'310'042.51	3'337'769.96
5340	Wohnen im Alter	25'000.00		20'000			
5340.3132.00	Dienstl., Beratungen in Altersfragen	25'000.00		20'000			
5350	TriffAltdorf	78'631.06	7'025.50	82'500	2'000	50'518.50	5'253.85
5350.3000.00	Tag- und Sitzungsgelder	6'320.00		9'000		6'220.00	
5350.3010.00	Löhne	4'566.45		6'000		5'032.80	
5350.3050.10	Sozialversicherungsbeiträge	423.76		600		456.20	
5350.3102.00	Kommunikation und Infomaterial	240.00		500		45.80	
5350.3102.10	Drucksachen, Bücher	323.80		500			
5350.3110.00	Anschaffung Mobiliar und Geräte	1'364.45		2'000			
5350.3130.00	Dienstleistungen Dritter	5'328.95		2'800		600.00	
5350.3130.10	Diverse Anlässe	3'658.30		5'000		1'289.90	
5350.3160.00	Miete	36'126.65		35'700		35'608.25	
5350.3199.00	Übriger Sachaufwand	1'578.70		1'700		1'265.55	
5350.3910.00	Interne Verrechnung Personalaufwand	18'700.00		18'700			
5350.4240.00	Anlässe, Benützungsgebühren		2'025.50		2'000		5'253.85
5350.4635.00	Beiträge Dritter		5'000.00				
5351	Leistungen an das Alter	57'034.58		24'900		47'793.48	
5351.3010.00	Löhne	47'864.55		22'100		39'876.75	
5351.3050.10	Sozialversicherungsbeiträge	9'069.58		2'800		7'916.73	
5351.3170.00	Spesenentschädigungen	100.45					
5430	Alimentenbevorschussung und -inkasso	162'775.00	22'460.00	133'000	23'700	94'597.40	12'530.00
5430.3632.00	Bewirtschaftung Alimentenbevorschussung	72'000.00		35'000			
5430.3637.00	Alimentenbevorschussungen	90'775.00		98'000		94'597.40	
5430.4260.00	Rückerstattung Alimentenbevorschussungen		22'460.00		23'700		12'530.00
5440	Jugendpolitik	42'408.90		46'200		39'467.10	
5440.3000.00	Tag- und Sitzungsgelder	2'360.00		1'500		1'880.00	
5440.3130.00	Projekte Kinder- und Jugendpolitik	15'348.90		20'000		16'187.10	
5440.3910.00	Interne Verrechnung Personalaufwand	24'700.00		24'700		21'400.00	
5442	Jugendförderung allgemein	27'251.02		31'200		36'202.61	
5442.3134.00	Sachversicherungen	1'291.02		1'200		1'208.61	
5442.3635.10	Beitrag an Jugendorganisationen	15'320.00		20'000		16'194.00	
5442.3636.00	Beitrag Private, Institutionen, Vereine	10'640.00		10'000		18'800.00	
5443	Jugendarbeit	232'951.17	54'510.35	227'100	56'000	230'595.00	80'763.14
5443.3010.00	Löhne	167'842.45		161'400		147'526.10	

Erfolgsrechnung nach Funktionen

Einwohnergemeinde Altdorf

Konto	Bezeichnung	Rechnung 2025		Budget 2025		Rechnung 2024	
		Aufwand	Ertrag	Aufwand	Ertrag	Aufwand	Ertrag
5443.3010.90	Rückerstattungen, Erwerbsausfallentsch.	-1'322.80					
5443.3050.10	Sozialversicherungsbeiträge	30'755.00		27'800		24'237.81	
5443.3109.00	Betriebskosten Jugendtreff	23'818.90		25'100		18'931.03	
5443.3109.10	Projekte Offene Jugendarbeit	9'546.65		10'000		37'567.25	
5443.3130.00	Telefon	1'873.22		2'300		1'871.36	
5443.3170.00	Spesenentschädigungen	437.75		500		461.45	
5443.4240.00	Einnahmen Projekte Offene Jugendarbeit		9'308.05		10'000		39'546.89
5443.4632.00	Gemeindebeiträge		20'502.30		21'300		19'816.25
5443.4910.00	Interne Verrechnung Personalaufwand		24'700.00		24'700		21'400.00
5444	Liegenschaften Jugend	50'355.14	500.00	51'600	500	31'545.13	3'921.40
5444.3010.00	Löhne	16'194.05		5'000		5'853.00	
5444.3050.10	Sozialversicherungsbeiträge	1'615.24		1'500		385.93	
5444.3101.00	Betriebs- und Verbrauchsmaterial	529.70		800		404.50	
5444.3110.00	Anschaffung Mobiliar und Geräte			500		9'523.65	
5444.3120.00	Energie, Wasser und Entsorgung	9'739.30		10'500		10'055.05	
5444.3144.00	Unterhalt Liegenschaften	21'840.05		32'000		5'323.00	
5444.3150.00	Unterhalt Mobiliar und Geräte	436.80		1'300			
5444.4470.00	Mieterträge		500.00		500		550.00
5444.4512.00	Entnahme aus Fonds Jugendtreff						3'371.40
5446	Mobile Jugendarbeit	60'189.90	43'431.70	77'400	51'000	57'566.22	29'312.50
5446.3010.00	Löhne	41'697.50		54'600		39'821.05	
5446.3050.10	Sozialversicherungsbeiträge	6'692.45		9'500		7'765.86	
5446.3090.00	Aus- und Weiterbildung	898.75		1'000		966.00	
5446.3100.00	Büromaterial	112.90		500		300.00	
5446.3110.00	Anschaffungen Mobiliar und Geräte			1'000			
5446.3130.00	Porti, Telefon	471.53		600		351.89	
5446.3130.10	Projekte	2'956.35		2'000		1'840.89	
5446.3151.00	Unterhalt Mojamobil	1'400.42		2'100		1'627.98	
5446.3160.00	Büromiete	1'000.00		1'000		1'000.00	
5446.3170.00	Spesenentschädigungen	74.05		1'000		146.70	
5446.3199.00	Übriger Betriebsaufwand	2'285.95		1'500		1'145.85	
5446.3910.00	Interne Verrechnung Personalaufwand	2'600.00		2'600		2'600.00	
5446.4631.00	Kantonsbeitrag		30'500.00		33'000		24'262.00
5446.4632.00	Gemeindebeiträge		12'431.70		17'000		5'000.00
5446.4635.00	Beiträge von Dritten		500.00		1'000		50.50
5450	Leistungen an Familien	218'500.80	62'541.00	329'100	62'000	213'589.70	53'434.00
5450.3109.00	Betriebskosten Mittagstisch Schule	2'182.10		2'000		12.90	
5450.3110.00	Anschaffung Mobilien und Geräte	76.95				51.00	
5450.3636.00	Beiträge an Institutionen	790.00		1'300		790.00	
5450.3636.10	Betreuungsgutscheine Tagesstätten	37'978.40		170'000		73'502.30	

Erfolgsrechnung nach Funktionen

Einwohnergemeinde Altdorf

Konto	Bezeichnung	Rechnung 2025		Budget 2025		Rechnung 2024	
		Aufwand	Ertrag	Aufwand	Ertrag	Aufwand	Ertrag
5450.3636.20	Betreuter Mittagstisch	154'273.00		110'000		112'220.00	
5450.3636.50	Betreuungsgutscheine Tageseltern	7'400.35		30'000		3'413.50	
5450.3910.00	Interne Verrechnung Personalaufwand	15'800.00		15'800		23'600.00	
5450.4260.00	Elternbeiträge		62'541.00		62'000		53'434.00
5720	Gesetzliche Wirtschaftliche Hilfe	2'162'147.20	494'472.32	1'350'600	314'100	1'562'244.37	349'126.94
5720.3632.00	Anteil Kosten Soziale Dienste Uri Nord	381'116.08		355'500		349'060.39	
5720.3632.10	Kosten Nothilfe PRW	112'703.00		112'700		158'280.00	
5720.3637.00	Allgemeine Sozialhilfe	1'061'067.97		771'900		910'114.08	
5720.3637.10	Ambulante und stat. Hilfen	165'559.15		53'400		99'164.90	
5720.3637.20	Massnahmen KESB	441'701.00		57'100		45'625.00	
5720.4260.00	Rückerstattung allgemeine Sozialhilfe		466'625.82		299'600		339'829.84
5720.4260.10	Rückerstattung amb./stat. Hilfen		27'490.50		4'500		5'787.10
5720.4260.20	Rückerstattung Massnahmen KESB		356.00		10'000		3'510.00
5725	Soziale Dienste Uri Nord (SUN)	2'434'769.58	2'434'769.58	2'469'800	2'469'800	2'244'652.47	2'244'652.47
5725.3010.00	Löhne	582'295.55		531'200		572'294.20	
5725.3010.90	Erwerbsausfallentschädigungen, Rückerst.	-13'363.50		-2'000			
5725.3050.00	AG-Beiträge AHV, IV, EO, ALV, VK	37'561.35		34'100		36'108.20	
5725.3052.00	AG-Beiträge Pensionskasse	59'289.95		54'400		60'107.95	
5725.3053.00	AG-Beiträge Unfallversicherung	1'847.75		2'100		2'195.45	
5725.3054.00	AG-Beiträge Familienausgleichskasse	12'173.60		11'100		11'702.60	
5725.3055.00	AG-Beiträge an Krankentaggeldversicherung	2'799.93		1'500		1'570.52	
5725.3090.00	Aus- und Weiterbildung	9'590.00		10'000		8'588.85	
5725.3100.00	Büromaterial	1'457.17		3'400		2'498.47	
5725.3110.00	Anschaffung Mobiliar und Geräte	651.98		2'000		550.60	
5725.3118.00	Software und Lizenzen	44'080.45		51'800		15'643.40	
5725.3170.00	Spesenentschädigungen	942.10		3'000		225.80	
5725.3199.00	Übriger Betriebsaufwand	8'949.70		15'000		13'821.95	
5725.3637.00	Wirtschaftliche Sozialhilfe	1'666'693.55		1'732'400		1'499'544.48	
5725.3910.00	Interne Verrechnung Personalaufwand	7'500.00		7'500		7'500.00	
5725.3930.00	Interne Verrechnung Verwaltungskosten	12'300.00		12'300		12'300.00	
5725.4240.00	Dienstleistungen, Beratungen		32'000.00		40'000		40'000.00
5725.4260.00	Rückerstattungen Sozialhilfe		642'497.47		502'500		477'264.07
5725.4260.10	Rückerstattung Sozialhilfe Gemeinden		1'024'196.08		1'229'900		1'022'280.41
5725.4612.00	Rückerstattung von Gemeinden Kosten SUN		655'176.03		618'600		604'432.99
5725.4910.00	Interne Verrechnung Personalaufwand		58'600.00		58'600		92'900.00
5725.4930.00	Interne Verrechnung Verwaltungskosten		22'300.00		20'200		7'775.00
5790	Soziale Wohlfahrt, übriges	59'275.00		62'400		24'975.00	
5790.3199.00	Übriger Betriebsaufwand			1'000			
5790.3636.00	Beiträge und Spenden an Institutionen	14'875.00		17'000		11'875.00	
5790.3910.00	Interne Verrechnung Personalaufwand	44'400.00		44'400		13'100.00	

Erfolgsrechnung nach Funktionen

Einwohnergemeinde Altdorf

Konto	Bezeichnung	Rechnung 2025		Budget 2025		Rechnung 2024	
		Aufwand	Ertrag	Aufwand	Ertrag	Aufwand	Ertrag
5791	Prämien Krankenkassen und AHV	164'718.95	27'841.15	175'000	13'000	139'211.15	13'895.90
5791.3635.00	Anteil Verlustscheine Krankenkassen	158'233.30		170'000		123'604.20	
5791.3637.00	AHV-Beiträge für Bedürftige	6'485.65		5'000		7'906.95	
5791.3910.00	Interne Verrechnung Personalaufwand					7'700.00	
5791.4260.00	Rückerstattung Verlustscheine KK-prämien		21'042.30		10'000		10'550.90
5791.4611.00	Kantonsanteil AHV-Beiträge Bedürftige		6'798.85		3'000		3'345.00
5795	Fachstelle Schuldenberatung	219'142.95	219'142.95	432'000	432'000	165'200.99	165'200.99
5795.3199.00	Übriger Betriebsaufwand	1'500.00		5'000		1'500.00	
5795.3637.00	Aufwand Privatpersonen	145'742.95		350'000		91'525.99	
5795.3637.10	Abschreibung nicht einbringl. Forderungen			5'000			
5795.3910.00	Interne Verrechnung Personalaufwand	52'100.00		52'100		65'200.00	
5795.3930.00	Interne Verrechnung Verwaltungskosten	19'800.00		19'900		6'975.00	
5795.4240.00	Dienstleistungsertrag Schuldenberatung		3'400.00		12'000		3'675.00
5795.4260.00	Rückerstattungen Privatpersonen		145'742.95		350'000		91'525.99
5795.4631.00	Kantonsbeitrag		70'000.00		70'000		70'000.00
5796	Freiwillige Einkommensverwaltung	192'265.80	192'265.80	257'300	255'000	239'428.77	239'428.77
5796.3199.00	Übriger Betriebsaufwand			500			
5796.3637.00	Aufwand Privatpersonen	183'265.80		250'000		230'428.77	
5796.3910.00	Interne Verrechnung Personalaufwand	6'500.00		6'500		7'200.00	
5796.3930.00	Interne Verrechnung Verwaltungskosten	2'500.00		300		1'800.00	
5796.4240.00	Dienstleistungsertrag Einkommensverwaltung		9'000.00		5'000		9'000.00
5796.4260.00	Rückerstattungen Privatpersonen		183'265.80		250'000		230'428.77
5797	Fachstelle Integration und Vernetzung	149'518.98	135'900.00	125'700	137'000	132'454.62	140'250.00
5797.3010.00	Löhne	112'149.95		90'700		102'954.80	
5797.3010.90	Erwerbsausfallentschädigungen, Rückerst.					-3'171.75	
5797.3050.10	Sozialversicherungsbeiträge	22'148.93		16'600		20'109.62	
5797.3090.00	Aus- und Weiterbildung	2'058.00				970.00	
5797.3170.00	Spesenentschädigungen	324.00				288.20	
5797.3199.00	Übriger Betriebsaufwand	12'838.10		18'400		11'303.75	
5797.4631.00	Leistungsvereinbarung Kanton		135'900.00		135'000		137'250.00
5797.4635.00	Beiträge Dritter				2'000		3'000.00

Erfolgsrechnung nach Funktionen

Einwohnergemeinde Altdorf

Konto	Bezeichnung	Rechnung 2025		Budget 2025		Rechnung 2024	
		Aufwand	Ertrag	Aufwand	Ertrag	Aufwand	Ertrag
6	VERKEHR	2'861'228.89	685'860.89	3'022'900	635'900	2'763'602.60	654'821.63
6150	Gemeindestrassen	2'038'817.94	558'203.23	2'237'300	544'600	1'992'423.61	562'448.93
6150.3010.00	Löhne	483'267.60		537'700		555'702.95	
6150.3010.90	Erwerbsausfallentschädigungen, Rückerst.	-18'701.80		-2'000		-15'179.30	
6150.3050.00	AG-Beiträge AHV, IV, EO, ALV, VK	31'138.40		34'700		34'301.05	
6150.3052.00	AG-Beiträge Pensionskasse	28'319.00		46'200		42'956.55	
6150.3053.00	AG-Beiträge Unfallversicherungen	4'315.75		5'100		4'921.90	
6150.3054.00	AG-Beiträge Familienausgleichskasse	10'091.90		11'300		11'116.95	
6150.3055.00	AG-Beiträge an Krankentaggeldversicherung	2'321.14		1'500		1'376.38	
6150.3064.00	Überbrückungsrenten	36'910.60		13'700		13'665.10	
6150.3090.00	Aus- und Weiterbildung Werkhofpersonal	2'086.30		5'000		5'895.55	
6150.3099.00	Arbeitssicherheit und Gesundheitsschutz	5'081.95		5'000		8'328.35	
6150.3101.00	Betriebs- und Verbrauchsmaterial	24'604.85		24'000		19'978.60	
6150.3101.20	Signalisationen, Markierungen	19'461.26		15'000		16'593.60	
6150.3101.30	Strassenbenennungen, Hausnummerierung			1'000		326.45	
6150.3111.00	Anschaffung Maschinen, Geräte, Fahrzeuge	19'481.60		16'000		15'395.40	
6150.3120.00	Energie Strassenbeleuchtung	17'357.45		36'000		29'239.50	
6150.3120.10	Energie, Wasser und Entsorgung Werkhof	12'002.10		16'400		15'985.45	
6150.3120.20	Energie Strassen und Plätze	6'209.50		6'000		4'858.38	
6150.3120.30	Abwassergebühren Strassenentwässerung	75'336.90		77'000		76'973.90	
6150.3130.00	Strassenreinigung, Entsorgung Wischgut	7'799.10		8'000		7'141.45	
6150.3130.10	Transporte Material, Fuhrleistungen			1'000			
6150.3130.20	Dienstl. Dritter, Projektierungen Strassenbau	86'144.30		86'000		107'849.64	
6150.3130.30	Umsetzung Verkehrsrichtplan	12'104.20		15'000			
6150.3132.00	Beratungen und Planungen Strassennetz	48'556.70		112'500		10'725.25	
6150.3132.10	Zustandsanalyse Strassennetz	2'078.75		8'600		5'217.60	
6150.3134.00	Sachversicherungen	9'403.51		6'400		6'521.37	
6150.3137.00	Verkehrsabgaben Fahrzeuge	5'345.00		5'000		5'427.00	
6150.3141.00	Unterhalt Strassen	175'457.91		180'000		170'962.46	
6150.3141.10	Winterdienst	27'073.80		30'000		27'017.10	
6150.3141.20	Unterhalt Strassenbeleuchtung	75'767.60		72'000		83'130.90	
6150.3144.00	Unterhalt Werkhof	37'232.00		63'700		18'880.55	
6150.3151.00	Unterhalt Maschinen, Geräte, Fhzge	40'835.72		49'900		88'427.03	
6150.3161.00	Miete Veloeinstellplätze	1'081.00		1'100		1'081.00	
6150.3170.00	Spesenentschädigungen	3'345.80		500		10'216.35	
6150.3199.00	Übriger Betriebsaufwand	629.50		500		542.25	
6150.3300.10	Planmässige Abschreibungen Strassen	365'270.40		372'000		336'127.60	
6150.3300.40	Planmässige Abschreibungen Liegenschaft	51'000.00		56'000		56'421.05	
6150.3300.60	Planmässige Abschreibungen Fahrzge, Mob	193'908.15		239'000		173'798.25	
6150.3660.10	Planmässige Abschreibungen Beiträge an Kanton	75'000.00		15'000			

Erfolgsrechnung nach Funktionen

Einwohnergemeinde Altdorf

Konto	Bezeichnung	Rechnung 2025		Budget 2025		Rechnung 2024	
		Aufwand	Ertrag	Aufwand	Ertrag	Aufwand	Ertrag
6150.3660.50	Planmässige Abschreibungen Beiträge an Dritte			28'000			
6150.3910.00	Interne Verrechnung Personalaufwand	37'500.00		37'500		37'500.00	
6150.3940.00	Interne Verrechnung Zinsen	24'000.00				3'000.00	
6150.4240.00	Benützungsgebühren Strassen Plätze		13'211.55		22'700		18'843.60
6150.4240.10	Parkplatzgebühren, Parkuhren		229'459.58		200'000		225'682.13
6150.4240.20	Dienstleistungen Werkhof		5'178.50		11'500		17'582.05
6150.4250.00	Einnahmen PV Anlage Werkhof		7'160.30				3'531.65
6150.4479.00	Dienstbarkeiten, Näherbaurechte		15'693.30			30'000	7'309.50
6150.4910.00	Interne Verrechnung Personalaufwand		267'000.00		261'700		269'500.00
6150.4930.00	Interne Verrechnung Verwaltungskosten		20'500.00		18'700		20'000.00
6152	Parkhaus Schützenmatte	76'531.82	28'644.00	46'800		28'781.90	
6152.3120.20	Energie Parkhaus Schützenmatte			11'300		10'571.30	
6152.3149.00	Unterhalt Leitsystem Parkhaus	1'941.60		1'000		3'378.00	
6152.3635.00	Anteil an Unterhaltskosten	58'261.10		27'000		6'932.60	
6152.3635.10	Übernahme Restkosten öffentliche Parkplätze	5'829.12					
6152.3635.20	Abgeltung Durchfahrtsrecht	1'200.00					
6152.3910.00	Interne Verrechnung Personalaufwand	7'500.00		7'500		7'900.00	
6152.3930.00	Interne Verrechnung Maschinen und Geräte	1'800.00					
6152.4430.00	Baurechtszins Schützenmatte		28'644.00				
6153	Tiefgarage Gemeindehausplatz	234'744.53	59'421.61	222'400	51'500	239'138.44	57'929.80
6153.3120.00	Energie Tiefgarage	10'035.98		8'100		4'069.63	
6153.3130.00	Dienstleistungen Dritter	36'778.09		32'100		31'156.50	
6153.3144.00	Unterhalt Tiefgarage	2'330.46		4'200		4'612.31	
6153.3300.40	Planmässige Abschreibungen Tiefgarage	178'000.00		178'000		198'000.00	
6153.3940.00	Interne Verrechnung Zinsen	7'600.00				1'300.00	
6153.4240.00	Parkplatzgebühren Tiefgarage		54'607.37		50'000		53'184.25
6153.4240.10	Einnahmen Elektrotankstelle		3'649.85		1'500		3'653.09
6153.4439.00	Rückerstattung Nebenkosten		1'164.39				1'092.46
6155	Spezialfinanzierung Parkplätze					12'500.00	12'500.00
6155.3510.00	Einlage Rückstellung Parkplätze					12'500.00	
6155.4240.00	Parkplatzgebühren, Ablösesummen						12'500.00
6220	Regionalverkehr	415'790.00	1'650.00	418'900		413'248.00	
6220.3102.00	Drucksachen, Publikationen			100			
6220.3631.00	Anteil Leistungsauftrag SBB	34'672.00		50'000		32'477.00	
6220.3631.10	Anteil Leistungsauftrag Auto AG	322'363.00		310'000		306'101.00	
6220.3631.20	Anteil Leistungsauftrag Postauto	2'855.00		3'000		2'870.00	
6220.3635.40	Leistungsauftrag Luftseilbahn Eggberge	33'000.00		33'000		33'000.00	
6220.3660.50	Planmässige Abschreibungen Invest Beiträ	16'000.00		16'000		32'000.00	
6220.3910.00	Interne Verrechnung Personalaufwand	6'800.00		6'800		6'800.00	

Erfolgsrechnung nach Funktionen

Einwohnergemeinde Altdorf

Konto	Bezeichnung	Rechnung 2025		Budget 2025		Rechnung 2024	
		Aufwand	Ertrag	Aufwand	Ertrag	Aufwand	Ertrag
6220.3940.00	Interne Verrechnung Zinsen	100.00					
6220.4463.00	Dividende Auto AG		1'650.00				
6290	Öffentlicher Verkehr, übriges	95'344.60	37'942.05	97'500	39'800	77'510.65	21'942.90
6290.3144.00	Unterhalt Personenunterstände	19.20		600		17.34	
6290.3300.10	Planmässige Abschreibungen Bushaltestellen	17'000.00		15'000		17'546.70	
6290.3636.00	Projekt Veloverleih	46'425.40		50'000		28'046.61	
6290.3910.00	Interne Verrechnung Personalaufwand	31'900.00		31'900		31'900.00	
6290.4260.00	Provision Verkauf Tageskarten SBB		692.05		2'800		3'317.90
6290.4635.00	Beiträge Dritter Veloverleih		37'250.00		37'000		18'625.00

Erfolgsrechnung nach Funktionen

Einwohnergemeinde Altdorf

Konto	Bezeichnung	Rechnung 2025		Budget 2025		Rechnung 2024	
		Aufwand	Ertrag	Aufwand	Ertrag	Aufwand	Ertrag
7	UMWELTSCHUTZ UND RAUMORDNUNG	746'124.50	233'702.17	852'400	196'200	693'074.65	241'294.45
7200	Abwasserbeseitigung, öffentl. Toiletten	99'511.70	9'729.15	98'000	11'500	96'937.95	10'959.15
7200.3101.00	Unterhalt und Ersatz Robidog	3'977.80		4'000			
7200.3130.00	Kontrolle und Schliessung öffentl. WC	12'243.95		12'500		12'302.00	
7200.3144.00	Unterhalt öffentliche Toiletten	21'789.95		20'000		18'035.95	
7200.3910.00	Interne Verrechnung Personalaufwand	55'900.00		55'900		60'500.00	
7200.3930.00	Interne Verrechnung Betriebsaufwand	5'600.00		5'600		6'100.00	
7200.4240.00	Dienstleistungen an Dritte		9'729.15		11'500		10'959.15
7300	Tierkörperbeseitigung	63'858.28	50'246.65	65'400	53'000	60'670.41	53'405.65
7300.3120.00	Kehrrechtgebühren	2'657.85		2'500		2'298.05	
7300.3130.00	Tierkörperbeseitigung	47'655.35		49'000		49'090.15	
7300.3130.10	Dienstleistungen Dritter	848.48		900		824.46	
7300.3144.00	Unterhalt Tierkörpersammelst.	12'696.60		13'000		8'457.75	
7300.4612.00	Rückerstattungen von Gemeinden für TKS		50'246.65		53'000		53'405.65
7301	Abfallwirtschaft, Grünabfuhr	57'427.85	135'994.00	56'700	86'800	61'568.30	136'174.30
7301.3101.00	Betriebs- und Verbrauchsmaterial			100			
7301.3102.00	Drucksachen, Publikationen			100			
7301.3120.00	Kehrrechtgebühren, Abfallentsorgung	10'552.30		10'000		10'608.35	
7301.3130.00	Dienstleistungen Dritter			100			
7301.3159.00	Unterhalt und Ersatz Abfallkörbe	2'160.00		2'000		3'513.85	
7301.3199.00	Übriger Betriebsaufwand	2'315.55		2'000		2'046.10	
7301.3910.00	Interne Verrechnung Personalaufwand	38'500.00		38'500		41'300.00	
7301.3930.00	Interne Verrechnung Betriebsaufwand	3'900.00		3'900		4'100.00	
7301.4240.00	Einnahmen aus Dienstleistungen		12'994.00		13'000		13'174.30
7301.4463.00	Gewinnanteil ZAKU		123'000.00		73'800		123'000.00
7410	Dorfbach, Gewässerverbauungen	86'279.33	23'294.45	104'200	23'000	56'894.35	23'820.05
7410.3130.00	Dienstleistungen Dritter	7'942.70		10'000		4'934.35	
7410.3142.00	Unterhalt Wasserbau	60'636.63		72'500		33'060.00	
7410.3300.20	Planmässige Abschreibungen Wasserbau			4'000			
7410.3910.00	Interne Verrechnung Personalaufwand	17'700.00		17'700		18'900.00	
7410.4250.00	Verkäufe Bücher						436.10
7410.4260.00	Beiträge Unterhalt Dorfbach		23'294.45		23'000		23'383.95
7500	Arten- und Landschaftsschutz	23'153.15	1'855.00	30'000	1'200	17'483.35	
7500.3635.00	Dienstleistungen Dritter	8'347.45		5'000		7'420.00	
7500.3637.00	Beitrag an geschützte Mauern und Bäume	14'805.70		25'000		10'063.35	
7500.4631.00	Kantonsbeiträge		1'855.00		1'200		

Erfolgsrechnung nach Funktionen

Einwohnergemeinde Altdorf

Konto	Bezeichnung	Rechnung 2025		Budget 2025		Rechnung 2024	
		Aufwand	Ertrag	Aufwand	Ertrag	Aufwand	Ertrag
7610	Feuerungskontrollen, Klimaschutz			1'200	1'200		876.00
7610.3151.00	Unterhalt Kontrollgeräte			1'200			
7610.4240.00	Dienstleistungsertrag Feuerungskontrolle					1'200	876.00
7710	Friedhof und Bestattung	241'903.41	2'091.00	263'400	3'500	228'822.98	2'525.00
7710.3000.00	Tag- und Sitzungsgelder	540.00		800		800.00	
7710.3010.00	Löhne Bestattungspersonal	600.00		1'000		1'600.00	
7710.3050.10	Sozialversicherungsbeiträge			100		7.16	
7710.3144.10	Unterhalt Liegensch. Rosenberg	5'256.36		2'100		2'063.23	
7710.3170.00	Spesenentschädigungen					56.00	
7710.3199.00	Übriger Betriebsaufwand	421.00		1'000		400.00	
7710.3300.30	Planmässige Abschreibungen Tiefbauten	16'000.00		16'000		17'264.15	
7710.3614.00	Betriebskosten Friedhof	190'444.24		232'300		183'471.84	
7710.3637.00	Bestattungskosten	23'641.81		6'000		19'060.60	
7710.3910.00	Interne Verrechnung Personalaufwand	4'100.00		4'100		4'100.00	
7710.3940.00	Interne Verrechnung Zinsen	900.00					
7710.4240.00	Rückerstattung Kosten Bestattungen		621.00				1'035.00
7710.4470.00	Mietertrag Liegenschaft Rosenberg		1'470.00				1'490.00
7790	Umweltschutz, übriges	36'774.95	7'491.92	45'500	13'000	42'708.15	10'534.30
7790.3000.00	Tag- und Sitzungsgelder	4'600.00		7'000		6'550.00	
7790.3102.00	Drucksachen, Publikationen			1'500			
7790.3109.00	Informationsveranstaltungen	5'784.70		12'000		5'657.45	
7790.3130.00	Dienstleistungen Dritter	1'890.25		4'500		10'489.40	
7790.3300.30	Planmässige Abschreibungen üb Tiefbauten	1'000.00				1'188.60	
7790.3635.00	Beiträge an Dritte	10'000.00		7'000		5'322.70	
7790.3910.00	Interne Verrechnung Personalaufwand	13'500.00		13'500		13'500.00	
7790.4600.90	Anteil an CO-2 Abgabe						10'534.30
7790.4630.00	Bundesbeiträge		3'491.92				
7790.4631.00	Kantonsbeiträge		4'000.00				
7900	Raumordnung	137'215.83	3'000.00	188'000	3'000	127'989.16	3'000.00
7900.3000.00	Tag- und Sitzungsgelder	900.00		3'000		5'440.00	
7900.3010.00	Löhne	59'290.50		66'200		56'538.05	
7900.3010.90	Rückerstattungen, Erwerbsausfallentsch.					-21'438.25	
7900.3050.10	Sozialversicherungsbeiträge	8'993.03		10'300		8'731.86	
7900.3102.00	Drucksachen, Publikationen	2'039.50		1'500		1'027.95	
7900.3130.00	Dienstleistungen Dritter, Daten Lisag	28'492.80		59'000		29'512.85	
7900.3170.00	Spesenentschädigungen			500		299.10	
7900.3635.00	Beitrag an Kosten Gestaltungskonzepte			10'000		10'377.60	
7900.3910.00	Interne Verrechnung Personalaufwand	37'500.00		37'500		37'500.00	
7900.4451.00	Ertrag Beteiligungen		3'000.00				3'000.00

Erfolgsrechnung nach Funktionen

Einwohnergemeinde Altdorf

Konto	Bezeichnung	Rechnung 2025		Budget 2025		Rechnung 2024	
		Aufwand	Ertrag	Aufwand	Ertrag	Aufwand	Ertrag
8	VOLKSWIRTSCHAFT	667'335.09	789'971.45	400'800	566'000	403'426.01	622'409.40
8150	Wirtschaftl. Massnahmen Landwirtschaft	600.00		800		800.00	
8150.3635.00	Beiträge an private Unternehmungen	600.00		800		800.00	
8200	Forstwirtschaft	350'257.65	195'639.40	76'200		132'665.75	36'310.25
8200.3000.00	Tag- und Sitzungsgelder	800.00		800		340.00	
8200.3130.00	Dienstleistungen Dritter			1'000		1'605.30	
8200.3145.00	Unterhalt Bannwald	63'072.80		66'600		72'048.65	
8200.3300.30	Planmässige Abschreibungen Waldbau			1'000			
8200.3810.10	Behebung Unwetterschäden	279'484.85				51'871.80	
8200.3910.00	Interne Verrechnung Personalaufwand	6'800.00		6'800		6'800.00	
8200.3940.00	Interne Verrechnung Zinsen	100.00					
8200.4631.00	Kantonsbeiträge						36'310.25
8200.4861.00	Kantonsbeitrag Unwetterschäden		195'639.40				
8400	Tourismus, Wohnortmarketing	229'735.70	50'576.00	220'700	34'000	210'932.61	41'862.20
8400.3102.10	Prospekte und Werbematerial			8'000			
8400.3111.00	Projekt Parkbänke Altdorf	13'339.55		10'000		8'777.15	
8400.3130.00	Weihnachtsbeleuchtung, übriges	26'870.35		29'000		24'823.40	
8400.3130.10	Stadtentwicklung			5'000		300.00	
8400.3130.20	Projekte Tourismus	28'922.20		47'000		35'571.26	
8400.3130.30	Blumenschmuck Dorfkern	6'098.80		6'400		6'373.55	
8400.3149.00	Unterhalt Infrastruktur	55.75		1'000		1'440.75	
8400.3199.00	Übriger Betriebsaufwand	2'161.30		2'000		74.70	
8400.3300.90	Planmässige Abschreibungen übrige	46'270.25		10'000		29'994.30	
8400.3634.00	Leistungsvereinbarung Uri Tourismus AG	8'107.50		8'100		8'107.50	
8400.3634.20	Leistungsvereinbarung Tourismus Eggberge	6'000.00				6'000.00	
8400.3635.00	Beiträge Private, Institutionen, Vereine	1'800.00		2'500		2'750.00	
8400.3635.10	Beitrag an regionale Tourismusorganisati	86'880.00		86'900		82'400.00	
8400.3637.00	Gutscheine Neuzuzüger/innen	530.00		2'500		1'920.00	
8400.3910.00	Interne Verrechnung Personalkosten	2'300.00		2'300		2'300.00	
8400.3940.00	Interne Verrechnung Zinsen	400.00				100.00	
8400.4039.00	Kurtaxen Hotellerie		40'341.00				31'742.20
8400.4039.10	Kurtaxen Pauschalen Ferienwohnungen		10'235.00				10'120.00
8500	Industrie, Gewerbe und Handel	12'020.30		45'000		10'621.30	
8500.3635.00	Wirtschaftsförderung	12'020.30		45'000		10'621.30	
8710	Elektrizität allgemein		527'916.05		514'000		528'171.95
8710.4120.10	Konzessionsgebühr EWA		451'916.05		465'000		452'171.95
8710.4451.00	Dividende, Gewinnanteil EWA		76'000.00		49'000		76'000.00

Erfolgsrechnung nach Funktionen

Einwohnergemeinde Altdorf

Konto	Bezeichnung	Rechnung 2025		Budget 2025		Rechnung 2024	
		Aufwand	Ertrag	Aufwand	Ertrag	Aufwand	Ertrag
8900	Warenmarkt	74'721.44	15'840.00	58'100	18'000	48'406.35	16'065.00
8900.3102.00	Drucksachen, Publikationen	3'753.40		6'000		4'330.50	
8900.3130.00	Flohmarkt Unterlehn	3'151.15		9'000		5'406.55	
8900.3150.00	Unterhalt und Ersatz Mobiliar Warenmarkt	5'633.75		6'000		309.30	
8900.3199.00	Übriger Betriebsaufwand	31'483.14		6'400		7'060.00	
8900.3910.00	Interne Verrechnung Personalaufwand	30'700.00		30'700		31'300.00	
8900.4240.00	Gebühren für Marktstände		15'840.00		18'000		16'065.00

Erfolgsrechnung nach Funktionen

Einwohnergemeinde Altdorf

Konto	Bezeichnung	Rechnung 2025		Budget 2025		Rechnung 2024	
		Aufwand	Ertrag	Aufwand	Ertrag	Aufwand	Ertrag
9	FINANZEN UND STEUERN	1'383'282.13	31'080'369.23	1'620'000	30'398'000	1'601'854.53	29'483'584.63
9100	Gemeindesteuern	185'028.52	27'047'626.67	100'000	26'529'500	180'522.23	25'528'493.10
9100.3180.00	Anpassung Rückstellung Steuern	55'800.00				65'800.00	
9100.3181.10	Abschreibungen von Steuern	112'372.92		80'000		97'535.13	
9100.3181.20	Erlasse von Steuern	16'855.60		20'000		17'187.10	
9100.4000.00	Einkommenssteuern nat. Pers. Rechn.jahr		19'295'299.95		19'332'500		18'781'658.75
9100.4000.10	Einkommenssteuern nat. Pers. Vorjahre		1'037'524.75		750'000		757'670.70
9100.4000.30	Liquidationsgewinnsteuern nat. Pers.		23'618.50		20'000		12'302.10
9100.4000.60	Pauschale Steueranrechnung nat. Pers.		-30'013.20		-20'000		-26'069.15
9100.4001.00	Vermögenssteuern nat. Pers. Rechn.jahr		1'827'951.80		1'881'000		1'730'768.45
9100.4001.10	Vermögenssteuern nat. Pers. Vorjahre		223'817.15		150'000		147'379.35
9100.4002.00	Quellensteuern		1'194'502.32		850'000		1'116'765.70
9100.4008.10	Kopfsteuern		435'540.00		420'000		431'060.00
9100.4009.00	Nachsteuern nat. Personen		11'620.30		40'000		17'810.30
9100.4010.00	Gewinnsteuern jur. Pers. Rechnungsjahr		2'593'923.95		2'756'000		2'051'446.10
9100.4010.10	Gewinnsteuern jur. Pers. Vorjahre		326'750.95		300'000		476'835.10
9100.4010.60	Pauschale Steueranrechnung jur. Pers.				-5'000		-53'925.00
9100.4011.00	Kapitalsteuern jur. Pers. Rechnungsjahr		39'331.55		50'000		38'407.25
9100.4011.10	Kapitalsteuern jur. Pers. Vorjahre		2'428.55		5'000		-5'948.65
9100.4019.00	Nachsteuern jur. Personen		65'330.10				5'832.10
9100.4601.00	Ausgleichszahlungen Kanton SV19						46'500.00
9101	Sondersteuern		29'911.15		27'000		28'720.00
9101.4033.00	Hundesteuern		29'911.15		27'000		28'720.00
9300	Finanz- und Lastenausgleich	717'195.00	1'810'549.00	840'200	2'138'600	840'166.00	2'108'876.00
9300.3622.70	Beitrag in Ressourcenausgleich	717'195.00		840'200		840'166.00	
9300.4621.20	Beitrag aus Bevölkerungslastenausgleich		287'647.00		440'200		395'256.00
9300.4621.30	Beitrag aus Landschaftslastenausgleich		71'871.00		69'700		71'128.00
9300.4621.50	Beitrag aus Globalbilanzausgleich		1'051'031.00		1'228'700		1'242'492.00
9300.4621.72	Beitrag aus Zentrumsleistungsausgleich		400'000.00		400'000		400'000.00
9500	Ertragsanteile, übrige, ohne Zweckbindung		1'530'629.90		1'013'000		1'175'495.75
9500.4601.01	Grundstückgewinnsteuern		1'432'612.45		800'000		989'999.00
9500.4601.02	Erbschafts- und Schenkungssteuern		85'716.00		200'000		172'917.75
9500.4601.30	Wirtschafts- und Getränkeverkaufstaxen		12'301.45		13'000		12'579.00

Erfolgsrechnung nach Funktionen

Einwohnergemeinde Altdorf

Konto	Bezeichnung	Rechnung 2025		Budget 2025		Rechnung 2024	
		Aufwand	Ertrag	Aufwand	Ertrag	Aufwand	Ertrag
9610	Kapitaldienst, Zinsen	231'430.06	231'352.46	298'100	299'100	205'168.15	205'074.13
9610.3130.00	Post- und Bankspesen	2'577.40		5'100		3'774.75	
9610.3400.10	Vergütungs- und Ausgleichszinsen Steuern	53'652.75		40'000		15'820.50	
9610.3401.00	Verzinsung Finanzverbindlichkeiten	175'199.91		253'000		185'572.90	
9610.4401.10	Verzugszinsen Steuern		21'941.21		25'000		14'079.53
9610.4401.20	Zinsen Kontokorrent Wasserversorgung		55'415.00		50'000		55'398.00
9610.4402.00	Zinsen Festgelder		2'396.25		3'800		3'396.60
9610.4940.00	Interne Verrechnung Zinsen		85'600.00				11'000.00
9610.4940.10	Interne Verzinsung Finanzliegenschaften		66'000.00		220'300		121'200.00
9630	Liegenschaften des Finanzvermögens	249'628.55	387'526.85	381'700	386'200	316'548.15	383'021.25
9630.3010.00	Löhne	8'174.10		5'000		8'851.75	
9630.3050.00	Sozialversicherungen			100			
9630.3430.40	Baulicher Unterhalt	124'124.00		101'100		137'082.26	
9630.3431.10	Betriebs- und Verbrauchsmaterial	2'013.10		1'000		1'340.70	
9630.3431.20	Anschaffungen und Unterhalt Mobilien	1'329.35		800			
9630.3439.00	Drucksachen, Publikationen			500		335.10	
9630.3439.10	Energie, Wasser und Entsorgung	25'158.15		28'300		24'117.70	
9630.3439.40	Sachversicherungen	6'329.85		6'100		6'020.64	
9630.3439.90	Übriger Liegenschaftsaufwand Finanzverm.			2'000			
9630.3910.00	Interne Verrechnung Personalaufwand	16'500.00		16'500		17'600.00	
9630.3940.00	Interne Verrechnung Zinsen	66'000.00		220'300		121'200.00	
9630.4250.00	Einnahmen PV Anlage		4'470.75				5'439.20
9630.4430.00	Miet- und Pachtzinseinnahmen		379'150.20		365'200		369'268.20
9630.4439.10	Rückerstattung Nebenkosten		3'905.90		21'000		8'313.85
9690	Finanzvermögen, übriges		42'773.20		4'600	59'450.00	53'904.40
9690.3440.00	Marktwertanpassungen Wertschriften					59'450.00	
9690.4411.00	Gewinne aus Verkauf Sachanlagen FV						47'500.00
9690.4420.00	Erträge und Dividenden Finanzvermögen		6'366.40		4'600		5'566.40
9690.4440.00	Marktwertanpassungen Wertschriften		36'406.80				838.00

Erfolgsrechnung nach Artengliederung

Einwohnergemeinde Altdorf

Konto	Bezeichnung	Rechnung 2025		Budget 2025		Rechnung 2024	
		Aufwand	Ertrag	Aufwand	Ertrag	Aufwand	Ertrag
3	Aufwand	45'255'159.98		45'776'300		41'926'129.39	
30	Personalaufwand	21'182'704.97		21'130'600		20'509'841.68	
300	Behörden und Kommissionen	344'845.15		396'800		359'612.60	
301	Löhne Verwaltungs- und Betriebspersonal	6'158'450.95		6'237'200		6'054'190.85	
302	Löhne der Lehrpersonen	10'882'773.05		10'701'900		10'466'197.95	
304	Zulagen	14'500.00		13'800		13'900.00	
305	Arbeitgeberbeiträge	3'377'251.96		3'390'100		3'259'086.35	
306	Arbeitgeberleistungen	266'363.80		209'600		202'911.60	
309	Übriger Personalaufwand	138'520.06		181'200		153'942.33	
31	Sach- und übriger Betriebsaufwand	6'820'512.05		7'711'200		6'625'230.63	
310	Material- und Warenaufwand	737'881.10		872'700		751'532.94	
311	Nicht aktivierte Anschaffungen	1'127'180.92		1'369'900		1'020'078.01	
312	Ver- und Entsorgung	574'068.18		596'600		630'072.26	
313	Dienstleistungen und Honorare	1'681'869.59		1'975'700		1'677'178.23	
314	Baulicher und betrieblicher Unterhalt	1'651'880.71		1'807'100		1'532'801.25	
315	Unterhalt Mobilien und immat. Anlagen	333'694.01		406'000		338'147.16	
316	Benützungskosten, Mieten, Pachten	119'359.95		133'500		125'728.85	
317	Spesenentschädigung	156'483.25		191'100		152'871.26	
318	Wertberichtigungen auf Forderungen	185'028.52		100'000		180'522.23	
319	Übriger Betriebsaufwand	253'065.82		258'600		216'298.44	
33	Abschreibungen Verwaltungsvermögen	2'471'248.23		2'717'000		2'217'113.29	
330	Sachanlagen VV	2'471'248.23		2'717'000		2'217'113.29	
34	Finanzaufwand	387'807.11		432'800		429'739.80	
340	Zinsaufwand	228'852.66		293'000		201'393.40	
343	Liegenschaftenaufwand Finanzvermögen	158'954.45		139'800		168'896.40	
344	Wertberichtigungen					59'450.00	
35	Einlagen Fonds und Spezialfinanzierungen					12'500.00	
351	Einlagen Fonds und Spezialfinanz EK					12'500.00	
36	Transferaufwand, Beiträge an Dritte	11'806'117.47		11'515'900		10'651'384.39	
361	Entschädigungen an öffentliche Gemeinwesen	773'940.49		789'600		635'591.84	
362	Finanz- und Lastenausgleich	717'195.00		840'200		840'166.00	
363	Beiträge an öffentliche Gemeinwesen und Dritte	10'216'981.98		9'820'100		9'129'626.55	
366	Abschreibungen Investitionsbeiträge	98'000.00		66'000		46'000.00	

Erfolgsrechnung nach Artengliederung

Einwohnergemeinde Altdorf

Konto	Bezeichnung	Rechnung 2025		Budget 2025		Rechnung 2024	
		Aufwand	Ertrag	Aufwand	Ertrag	Aufwand	Ertrag
37	Durchlaufende Beiträge	949'285.30		839'800		139'472.80	
370	Durchlaufende Beiträge	949'285.30		839'800		139'472.80	
38	Ausserordentlicher Aufwand	279'484.85				51'871.80	
381	Ausserordentlicher Sach- und	279'484.85				51'871.80	
39	Interne Verrechnungen	1'358'000.00		1'429'000		1'288'975.00	
391	Dienstleistungen	944'800.00		939'500		929'100.00	
393	Betriebs- und Verwaltungskosten	261'600.00		269'200		227'675.00	
394	Kalk. Zinsen und Finanzaufwand	151'600.00		220'300		132'200.00	

Erfolgsrechnung nach Artengliederung

Einwohnergemeinde Altdorf

Konto	Bezeichnung	Rechnung 2025		Budget 2025		Rechnung 2024	
		Aufwand	Ertrag	Aufwand	Ertrag	Aufwand	Ertrag
4	Ertrag		45'727'389.63		44'549'200		42'424'996.65
40	Fiskalertrag		27'128'113.82		26'590'500		25'552'575.30
400	Direkte Steuern natürliche Personen		24'019'861.57		23'423'500		22'969'346.20
401	Direkte Steuern juristische Personen		3'027'765.10		3'106'000		2'512'646.90
403	Besitz- und Aufwandsteuern		80'487.15		61'000		70'582.20
41	Regalien und Konzessionen		451'916.05		465'000		452'171.95
412	Konzessionen		451'916.05		465'000		452'171.95
42	Entgelte		4'290'219.87		4'259'100		3'997'259.18
420	Ersatzabgaben		346'138.80		330'000		355'628.00
421	Gebühren für Amtshandlungen		431'901.03		303'000		369'838.68
423	Schul- und Kursgelder		21'480.00		20'000		2'750.00
424	Benützungsgebühren und Dienstleistungen		676'679.77		681'300		739'997.67
425	Erlös aus Verkäufen		27'208.95		21'900		15'366.00
426	Rückerstattungen und Kostenbeteiligungen		2'683'821.87		2'792'900		2'392'654.93
427	Bussen		102'989.45		110'000		121'023.90
44	Finanzertrag		1'212'582.00		1'028'600		1'060'404.95
440	Zinsertrag		79'752.46		78'800		72'874.13
441	Realisierte Gewinne FV						47'500.00
442	Beteiligungsertrag FV		6'366.40		4'600		5'566.40
443	Liegenschaftenertrag FV		412'864.49		386'200		378'674.51
444	Wertberichtigungen Anlagen FV		36'406.80				838.00
445	Darlehens- und Beteiligungsertrag des VV		79'000.00		52'000		79'000.00
446	Finanzertrag von öffentlichen Untern		124'650.00		73'800		123'000.00
447	Liegenschaftenertrag VV		473'541.85		433'200		352'951.91
45	Entnahmen aus Fonds und Spezialfinanz						3'371.40
451	Entnahmen Fonds und Spezialfinanz EK						3'371.40
46	Transferertrag, Beiträge von Dritten		10'102'033.19		9'897'500		9'886'666.07
460	Ertragsanteile von Dritten		1'530'629.90		1'023'000		1'232'530.05
461	Entschädigungen von öffentlichen Gemeinwesen		1'658'180.87		1'787'600		1'582'750.27
462	Finanz- und Lastenausgleich		1'810'549.00		2'138'600		2'108'876.00
463	Beiträge von Gemeinwesen und Dritten		5'102'673.42		4'948'300		4'962'509.75

Erfolgsrechnung nach Artengliederung

Einwohnergemeinde Altdorf

Konto	Bezeichnung	Rechnung 2025		Budget 2025		Rechnung 2024	
		Aufwand	Ertrag	Aufwand	Ertrag	Aufwand	Ertrag
47	Durchlaufende Beiträge		949'285.30		839'800		139'472.80
470	Durchlaufende Beiträge		949'285.30		839'800		139'472.80
48	Ausserordentlicher Ertrag		235'239.40		39'700		44'100.00
486	Ausserordentliche Transfererträge		195'639.40				
489	Entnahmen aus dem Eigenkapital		39'600.00		39'700		44'100.00
49	Interne Verrechnungen		1'358'000.00		1'429'000		1'288'975.00
491	Dienstleistungen		944'800.00		939'500		929'100.00
493	Betriebs- und Verwaltungskosten		261'600.00		269'200		227'675.00
494	Kalk. Zinsen und Finanzaufwand		151'600.00		220'300		132'200.00

Investitionsrechnung nach Funktionen

Einwohnergemeinde Altdorf

Konto	Bezeichnung	Rechnung 2025		Budget 2025		Rechnung 2024	
		Ausgaben	Einnahmen	Ausgaben	Einnahmen	Ausgaben	Einnahmen
	Investitionsrechnung	3'753'466.59	884'139.40	6'245'000	1'170'000	5'152'177.64	1'235'451.90
0	ALLGEMEINE VERWALTUNG	315'132.60		580'000			
0290	Verwaltungsliegenschaften	315'132.60		580'000			
0290.5040.10	Gemeindehaus			130'000			
0290.5040.20	Fremdenspital	315'132.60		450'000			
1	ÖFFENTLICHE ORDNUNG UND SICHERHEIT	180'700.32	286'387.45			2'175'470.80	357'387.25
1500	Feuerwehr	180'700.32	286'387.45			2'175'470.80	357'387.25
1500.5040.10	Sanierungen Feuerwehrlokal					1'956'072.60	
1500.5040.11	Versicherungsfall Feuerwehrlokal					22'804.20	
1500.5040.20	PVA Anlage Feuerwehrlokal					135'496.55	
1500.5040.30	Minergie Feuerwehrlokal					61'097.45	
1500.5060.21	Anschaffung Maschinen, Geräte, Fhzge	180'700.32					
1500.6300.00	Bundesbeiträge						17'519.90
1500.6310.00	Beitrag Feuerlöschfonds		286'387.45				129'000.00
1500.6310.10	Kantonsbeitrag						179'200.00
1500.6360.00	Rückerstattung Dritte						31'667.35
2	BILDUNG	1'048'966.30	12'540.00	1'750'000	40'000	140'289.70	
2170	Schulliegenschaften	1'048'966.30	12'540.00	1'750'000	40'000	140'289.70	
2170.5040.14	Schulhaus Marianisten	856'582.30		985'000		128'627.35	
2170.5040.19	Aussensportanlage Feldli - Beleuchtung	20'302.10		400'000			
2170.5040.23	Spezialtrakt Feldli	172'081.90		365'000		11'662.35	
2170.6310.00	Kantonsbeitrag		12'540.00		40'000		
3	KULTUR, SPORT UND FREIZEIT	1'361'843.61	534'682.35	2'610'000	1'038'000	740'409.44	379'047.25
3222	Tellspielhaus	986'894.71	493'407.35	2'000'000	1'000'000	740'409.44	370'204.75
3222.5040.30	Tellspielhaus; Sanierungsprojekt 23-30	986'894.71		2'000'000		740'409.44	
3222.6310.00	Kantonsbeitrag		493'407.35		1'000'000		370'204.75
3291	MZG Winkel			230'000			
3291.5040.10	MZG Winkel			230'000			

Investitionsrechnung nach Funktionen

Einwohnergemeinde Altdorf

Konto	Bezeichnung	Rechnung 2025		Budget 2025		Rechnung 2024	
		Ausgaben	Einnahmen	Ausgaben	Einnahmen	Ausgaben	Einnahmen
3410	Sport	374'948.90	41'275.00	380'000	38'000		8'842.50
3410.5000.20	Fussballplätze	374'948.90		380'000			
3410.6310.00	Kantonsbeitrag		41'275.00		38'000		8'842.50
6	VERKEHR	705'344.91		1'055'000		1'537'846.50	208'445.90
6150	Gemeindestrassen	705'344.91		1'055'000		1'330'545.65	208'445.90
6150.5010.17	Hellgasse					424'873.95	
6150.5010.21	Altdorf innerorts - Strassenraumgestaltung	23'465.13		240'000		5'588.75	
6150.5010.31	Lehnplatz			70'000			
6150.5010.35	Aufwertung Bahnhofstrasse					240'675.85	
6150.5010.40	Pflästerung Kronengässli					63'253.65	
6150.5010.41	Instandsetzung Pfistergasse	311'495.13		385'000			
6150.5010.46	Altdorf innerorts - diverse Planungen	4'476.50					
6150.5040.10	Werkhof Flüelerstrasse					552'755.20	
6150.5060.10	Anschaffung Maschinen, Geräte, Fhzge	215'908.15		210'000		798.25	
6150.5610.02	Beitrag an Kanton Lift Bahnhof	150'000.00		150'000			
6150.5660.00	Beitrag an Erschliessungsstrasse Eggberge					42'600.00	
6150.6300.00	Bundesbeitrag						42'905.90
6150.6310.00	Kantonsbeitrag						121'540.00
6150.6350.00	Beiträge Dritter						44'000.00
6290	Öffentlicher Verkehr, übriges					207'300.85	
6290.5010.00	Bushaltestellen, Personenunterstände					207'300.85	
7	UMWELTSCHUTZ UND RAUMORDNUNG	94'547.60	40'868.60	150'000	42'000	507'993.85	255'454.35
7410	Dorfbach, Gewässerverbauungen			50'000			
7410.5020.00	Dorfbach Gewässerverbauung			50'000			
7710	Friedhof und Bestattung					254'451.35	40'237.40
7710.5000.00	Umsetzung Friedhofkonzept					254'451.35	
7710.6320.10	Beitrag kath. Kirche						40'237.40
7790	Umweltschutz, übriges					118'205.05	143'373.45
7790.5030.10	Sanierung Kugelfang Altdorf					118'205.05	
7790.6300.00	Bundesbeiträge						73'782.45
7790.6310.00	Kantonsbeiträge						24'591.00
7790.6360.00	Beiträge Dritter						45'000.00

Investitionsrechnung nach Funktionen

Einwohnergemeinde Altdorf

Konto	Bezeichnung	Rechnung 2025		Budget 2025		Rechnung 2024	
		Ausgaben	Einnahmen	Ausgaben	Einnahmen	Ausgaben	Einnahmen
7900	Raumordnung	94'547.60	40'868.60	100'000	42'000	135'337.45	71'843.50
7900.5290.00	Orts- und Zonenplanung	94'547.60		100'000		135'337.45	
7900.6310.00	Kantonsbeitrag		40'868.60		42'000		71'843.50
8	VOLKSWIRTSCHAFT	46'931.25	9'661.00	100'000	50'000	50'167.35	35'117.15
8200	Forstwirtschaft					50'167.35	35'117.15
8200.5030.10	Verbauungen Kapuzinertal					50'167.35	
8200.6310.00	Kantonsbeitrag						35'117.15
8500	Industrie, Gewerbe und Handel	46'931.25	9'661.00	100'000	50'000		
8500.5290.00	Projekt Altdorf neu erfinden	46'931.25		100'000			
8500.6310.00	Kantonsbeitrag		9'661.00		50'000		

Investitionsrechnung nach Artengliederung

Einwohnergemeinde Altdorf

Konto	Bezeichnung	Rechnung 2025		Budget 2025		Rechnung 2024	
		Ausgaben	Einnahmen	Ausgaben	Einnahmen	Ausgaben	Einnahmen
I	Investitionsrechnung	3'753'466.59	884'139.40	6'245'000	1'170'000	5'152'177.64	1'235'451.90
5	Investitionsausgaben	3'753'466.59		6'245'000		5'152'177.64	
50	Sachanlagen	3'461'987.74		5'895'000		4'974'240.19	
500	Grundstücke	374'948.90		380'000		254'451.35	
501	Strassen / Verkehrswege	339'436.76		695'000		941'693.05	
502	Wasserbau			50'000			
503	Übriger Tiefbau					168'372.40	
504	Hochbauten	2'350'993.61		4'560'000		3'608'925.14	
506	Mobilien	396'608.47		210'000		798.25	
52	Immaterielle Anlagen	141'478.85		200'000		135'337.45	
529	Übrige immaterielle Anlagen	141'478.85		200'000		135'337.45	
56	Eigene Investitionsbeiträge	150'000.00		150'000		42'600.00	
561	Kantone und Konkordate	150'000.00		150'000			
566	Private Organisationen ohne Erwerbszweck					42'600.00	
6	Investitionseinnahmen		884'139.40		1'170'000		1'235'451.90
63	Investitionsbeiträge für eigene Rechnungen		884'139.40		1'170'000		1'235'451.90
630	Bund					134'208.25	
631	Kantone und Konkordate		884'139.40		1'170'000	940'338.90	
632	Gemeinden und Gemeindezweckverbände					40'237.40	
635	Private Unternehmungen					44'000.00	
636	Private Organisationen ohne Erwerbszweck					76'667.35	

Bilanz detailliert

Einwohnergemeinde Altdorf

Konto	Bezeichnung	01. Januar 2025	Veränderung		31. Dezember 2025
			Zuwachs	Abgang	
1	AKTIVEN	38'331'359.58	111'189'985.44	109'887'160.64	39'634'184.38
10	Finanzvermögen	14'997'178.49	106'970'140.21	105'966'794.37	16'000'524.33
100	Flüssige Mittel	478'212.03	73'467'632.25	72'894'720.58	1'051'123.70
1000	Kasse	33'899.84	121'339.31	112'885.00	42'354.15
1000.01	Kasse	30'542.60	107'894.65	98'017.45	40'419.80
1000.02	Kasse Jugendtreff	1'976.24	13'444.66	14'086.55	1'334.35
1000.03	Kasse Tages-GA	1'381.00		781.00	600.00
1001	Post	31'108.66	495'467.00	500'509.17	26'066.49
1001.01	Postcheckkonto	31'108.66	495'467.00	500'509.17	26'066.49
1002	Bank	405'013.53	72'821'825.94	72'249'576.41	977'263.06
1002.01	Kontokorrent UKB	45'769.30	9'054'595.81	8'991'769.41	108'595.70
1002.02	Kontokorrent Credit Suisse	67'820.28		67'820.28	
1002.05	Kontokorrent RB Urnerland	136'397.10	63'699'490.30	63'039'906.72	795'980.68
1002.06	Kontokorrent UBS	155'026.85	67'739.83	150'080.00	72'686.68
1009	Übrige flüssige Mittel	8'190.00	29'000.00	31'750.00	5'440.00
1009.02	Gutscheine Neues Altdorf	8'190.00	29'000.00	31'750.00	5'440.00
101	Forderungen	5'579'163.67	32'608'874.06	31'888'983.65	6'299'054.08
1010	Forderungen, Debitoren	885'242.75	3'484'542.15	3'301'980.75	1'067'804.15
1010.10	Forderungen Einmalgebühren	890'614.70	3'484'542.15	3'301'336.50	1'073'820.35
1010.12	Delkredere Einmalgebühren	-5'371.95		644.25	-6'016.20
1011	Kontokorrente	-33'015.53	27'433'413.19	27'609'432.72	-209'035.06
1011.01	Kontokorrent mit Kanton	1'437'166.88	1'089'698.23	1'437'208.68	1'089'656.43
1011.11	Kontokorrent Kanton; Steuerforderungen und -guthaben	-411'269.91	26'343'714.96	26'116'424.04	-183'978.99
1011.12	Delkredere Steuerforderungen	-1'058'912.50		55'800.00	-1'114'712.50
1015	Interne Kontokorrente	4'697'338.21	1'654'867.54	942'651.47	5'409'554.28
1015.10	KK mit Wasserversorgung	4'691'950.17	711'723.07		5'403'673.24
1015.40	KK mit Festival Alpentöne	5'388.04	763'925.00	763'432.00	5'881.04
1015.80	KK Steuerzahlungen		179'219.47	179'219.47	

Bilanz detailliert

Einwohnergemeinde Altdorf

Konto	Bezeichnung	01. Januar 2025	Veränderung		31. Dezember 2025
			Zuwachs	Abgang	
1019	Übrige Forderungen	29'598.24	36'051.18	34'918.71	30'730.71
1019.10	Forderungen Verrechnungssteuer	29'598.24	30'455.74	29'598.24	30'455.74
1019.61	Forderungen MWST Gde		5'595.44	5'320.47	274.97
104	Aktive Rechnungsabgrenzungen	1'135'413.89	854'830.85	1'135'413.89	854'830.85
1040	Personalaufwand	19'103.65	23'118.61	19'103.65	23'118.61
1040.01	Transitorische Aktiven Personalaufwand	19'103.65	23'118.61	19'103.65	23'118.61
1041	Sach- und übriger Betriebsaufwand	86'960.70	110'461.21	86'960.70	110'461.21
1041.01	Transitorische Aktiven Sachaufwand	86'960.70	110'461.21	86'960.70	110'461.21
1043	Transfers der Erfolgsrechnung	150'876.25	172'156.50	150'876.25	172'156.50
1043.01	Transitorische Aktiven Transfererträge	150'876.25	172'156.50	150'876.25	172'156.50
1044	Finanzaufwand / Finanzerfolg	60'804.35	56'322.30	60'804.35	56'322.30
1044.01	Transitorische Aktiven Zinsen	60'804.35	56'322.30	60'804.35	56'322.30
1045	Übriger betrieblicher Ertrag	397'876.89	450'339.67	397'876.89	450'339.67
1045.01	Transitorische Aktiven übrige Erträge	397'876.89	450'339.67	397'876.89	450'339.67
1046	Investitionsrechnung	419'792.05	42'432.56	419'792.05	42'432.56
1046.01	Transitorische Aktiven Investitionen	419'792.05	42'432.56	419'792.05	42'432.56
107	Langfristige Finanzanlagen	463'388.90	38'803.05	47'676.25	454'515.70
1070	Aktien und Anteilscheine	210'750.40	36'406.80	280.00	246'877.20
1070.01	Aktien und Anteilscheine	210'750.40	36'406.80	280.00	246'877.20
1071	Verzinsliche Anlagen	225'000.00	2'396.25	47'396.25	180'000.00
1071.01	Darlehen an Schwimmbadgenossenschaft SGA	225'000.00	2'396.25	47'396.25	180'000.00
1072	Langfristige Forderungen	27'638.50			27'638.50
1072.10	Quartierrichtplanung Winkel Nord	10'479.50			10'479.50
1072.11	Quartierrichtplanung Winkel Süd	22'261.85			22'261.85
1072.13	Quartierrichtplanung Crivelliweg/Stöckli	83'253.90			83'253.90
1072.15	Quartierrichtplan Bahnhofzone	14'642.35			14'642.35
1072.16	Quartiergestaltungsplan Strickermatte	6'169.35			6'169.35
1072.99	Wertberichtigung Quartierrichtpläne	-109'168.45			-109'168.45

Bilanz detailliert

Einwohnergemeinde Altdorf

Konto	Bezeichnung	01. Januar 2025	Veränderung		31. Dezember 2025
			Zuwachs	Abgang	
108	Sachanlagen FV	7'341'000.00			7'341'000.00
1080	Grundstücke FV	1'104'000.00			1'104'000.00
1080.01	Landparzelle Vinzenzen Mätteli	4'000.00			4'000.00
1080.03	Landparzelle Campingplatz Jakobried	500'000.00			500'000.00
1080.05	Landparzelle Kompostierplatz ARA	600'000.00			600'000.00
1084	Gebäude FV	6'237'000.00			6'237'000.00
1084.02	Liegenschaft Rynächstrasse 13 RUA	3'260'000.00			3'260'000.00
1084.04	Liegenschaft Dr. V. Müller	1'845'000.00			1'845'000.00
1084.05	Liegenschaft Lagerhallen Waldweg	1'132'000.00			1'132'000.00
14	Verwaltungsvermögen	23'334'181.09	4'219'845.23	3'920'366.27	23'633'660.05
140	Sachanlagen VV	20'453'477.29	3'928'366.38	3'751'966.42	20'629'877.25
1400	Grundstücke VV unüberbaut	157'000.00	374'948.90	89'948.90	442'000.00
1400.20	Fussballplätze	157'000.00	374'948.90	89'948.90	442'000.00
1401	Strassen und Plätze	4'630'000.00	428'270.40	382'270.40	4'676'000.00
1401.04	Hellgasse	395'000.00		28'000.00	367'000.00
1401.06	Winkelplatz	207'000.00		15'000.00	192'000.00
1401.07	Gitschenstrasse	644'000.00		45'000.00	599'000.00
1401.08	Personenunterführung Bahnhof	1'460'000.00		103'000.00	1'357'000.00
1401.17	Gemeindehausplatz	590'000.00		42'000.00	548'000.00
1401.21	Baumgartenstrasse	271'000.00		19'000.00	252'000.00
1401.22	Reussacherstrasse	161'000.00		12'000.00	149'000.00
1401.23	Krebsriedgasse	134'000.00		10'000.00	124'000.00
1401.24	Schlossergässli, Oberes Lehngässli	119'000.00		9'000.00	110'000.00
1401.25	Eygasse	292'000.00		21'000.00	271'000.00
1401.26	Klostergasse	84'000.00		6'000.00	78'000.00
1401.27	Bushaltestellen	232'000.00		17'000.00	215'000.00
1401.28	Kronengässli	41'000.00		3'000.00	38'000.00
1401.29	Altdorf Begegnungszone		93'906.72	6'906.72	87'000.00
1401.30	Dätwylerstrasse		22'868.55	22'868.55	
1401.31	Pfistergasse		311'495.13	22'495.13	289'000.00
1403	Übrige Tiefbauten	225'000.00		17'000.00	208'000.00
1403.01	Bannwald Waldbauliche Massnahmen	22'000.00		2'000.00	20'000.00
1403.02	Friedhof	199'000.00		14'000.00	185'000.00
1403.03	Sanierung Kugelfang Pistolenstand	4'000.00		1'000.00	3'000.00

Bilanz detailliert

Einwohnergemeinde Altdorf

Konto	Bezeichnung	01. Januar 2025	Veränderung		31. Dezember 2025
			Zuwachs	Abgang	
1404	Hochbauten	14'453'000.00	2'342'353.86	2'174'353.86	14'621'000.00
1404.01	Schul- und Sportanlage Feldli	1'027'000.00	183'744.25	132'744.25	1'078'000.00
1404.03	Gemeindehaus	36'000.00		4'000.00	32'000.00
1404.04	Schulhaus Marianisten	127'000.00	856'582.30	98'582.30	885'000.00
1404.05	Fremdenspital	108'000.00	315'132.60	43'132.60	380'000.00
1404.08	Tellspielhaus	1'418'000.00	986'894.71	685'894.71	1'719'000.00
1404.09	Schulhaus St. Karl	571'000.00		58'000.00	513'000.00
1404.10	Schulhaus Hagen	2'604'000.00		261'000.00	2'343'000.00
1404.11	Turnhalle und Aula Hagen	3'338'000.00		334'000.00	3'004'000.00
1404.12	Werkhof Flüelerstrasse	504'000.00		51'000.00	453'000.00
1404.17	MZG Winkel	51'000.00		6'000.00	45'000.00
1404.20	Tiefgarage Gemeindehausplatz	1'779'000.00		178'000.00	1'601'000.00
1404.21	Sanierung Feuerwehrlokal	2'890'000.00		322'000.00	2'568'000.00
1406	Mobilien, Maschinen, Fahrzeuge	182'000.00	758'014.62	595'014.62	345'000.00
1406.71	Fahrzeug Werkhof Bucher	50'000.00		25'000.00	25'000.00
1406.72	Rüstfahrzeug Feuerwehr		542'106.47	396'106.47	146'000.00
1406.80	Tanklöschfahrzeug Feuerwehr	10'000.00		5'000.00	5'000.00
1406.81	Fahrzeug Werkhof Schilttrac	60'000.00		30'000.00	30'000.00
1406.82	Werkhof Wischmaschine	62'000.00		31'000.00	31'000.00
1406.83	Fahrzeug Werkhof Holder		215'908.15	107'908.15	108'000.00
1407	Anlagen im Bau VV	544'477.29	24'778.60	466'378.64	102'877.25
1407.14	Lärmsanierungen Strassen	39'311.85			39'311.85
1407.16	Gurtenmundstrasse	26'114.95			26'114.95
1407.21	Begegnungszone Altdorf innerorts	70'441.59		70'441.59	
1407.23	Altdorf innerorts - Planungen		4'476.50		4'476.50
1407.33	Lehnplatz	12'671.85			12'671.85
1407.34	Ersatz Rüstfahrzeug Feuerwehr	361'406.15		361'406.15	
1407.36	Dätwylerstrasse	22'868.55		22'868.55	
1407.39	Sanierung Flachdach Spezialtrakt Feldli	11'662.35		11'662.35	
1407.40	Aussensportanlage Feldli - Beleuchtung		20'302.10		20'302.10
1409	Übrige Sachanlagen	262'000.00		27'000.00	235'000.00
1409.03	Besucherempfang Bahnhof	97'000.00		10'000.00	87'000.00
1409.04	Tellsweg	165'000.00		17'000.00	148'000.00
142	Immaterielle Anlagen	85'033.45	141'478.85	69'799.85	156'712.45
1427	Übrige immat. Anlagen im Bau	85'033.45	94'547.60	40'868.60	138'712.45
1427.01	Orts- und Zonenplanung	85'033.45	94'547.60	40'868.60	138'712.45

Bilanz detailliert

Einwohnergemeinde Altdorf

Konto	Bezeichnung	01. Januar 2025	Veränderung		31. Dezember 2025
			Zuwachs	Abgang	
1429	Übrige immaterielle Anlagen		46'931.25	28'931.25	18'000.00
1429.02	Projekt Altdorf neu erfinden		46'931.25	28'931.25	18'000.00
145	Beteiligungen	2'707'070.35		600.00	2'706'470.35
1452	Beteiligungen an Gemeinden und ZV	2'327'000.00			2'327'000.00
1452.01	Abwasser URI	2'327'000.00			2'327'000.00
1454	Beteiligungen an öffentl. Unternehmungen	366'811.00		600.00	366'211.00
1454.01	Beteiligungen öffentl. Unternehmungen	857.00			857.00
1454.02	Beteiligung EWA	293'720.00			293'720.00
1454.05	Beteiligung Auto AG	42'234.00			42'234.00
1454.10	Beteiligung Uri Tourismus AG	30'000.00		600.00	29'400.00
1455	Beteiligungen an privaten Unternehmungen	13'259.35			13'259.35
1455.01	Beteiligungen private Unternehmungen	13'259.35			13'259.35
146	Investitionsbeiträge	88'600.00	150'000.00	98'000.00	140'600.00
1461	Investitionsbeiträge an Kanton		150'000.00	75'000.00	75'000.00
1461.02	Beitrag an Lift Kantonsbahnhof		150'000.00	75'000.00	75'000.00
1465	Investitionsbeiträge an private Unternehmungen	32'000.00		16'000.00	16'000.00
1465.01	Sanierung Luftseilbahn Eggberge	32'000.00		16'000.00	16'000.00
1466	Investitionsbeiträge an private Organisationen	14'000.00		7'000.00	7'000.00
1466.02	Beitrag Photovoltaik Schwimmbad	14'000.00		7'000.00	7'000.00
1469	Investitionsbeiträge im Bau	42'600.00			42'600.00
1469.02	Beitrag Erschliessungsstrasse Eggberge	42'600.00			42'600.00

Bilanz detailliert

Einwohnergemeinde Altdorf

Konto	Bezeichnung	01. Januar 2025	Veränderung		31. Dezember 2025
			Zuwachs	Abgang	
2	PASSIVEN	38'331'359.58	59'580'613.98	58'277'789.18	39'634'184.38
20	Fremdkapital	19'017'004.11	59'107'891.33	58'238'189.18	19'886'706.26
200	Laufende Verbindlichkeiten	2'397'629.98	31'699'913.75	30'585'798.75	3'511'744.98
2000	Laufende Verbindlichkeiten, Kreditoren	2'393'539.45	25'575'177.15	24'463'415.42	3'505'301.18
2000.01	Kreditoren Sammelkonto	2'393'586.63	25'529'176.45	24'418'505.80	3'504'257.28
2000.80	Kreditoren Abklärungskonto	-47.18	46'000.70	44'909.62	1'043.90
2001	Kontokorrente mit Dritten	1'800.65	6'121'166.30	6'120'093.45	2'873.50
2001.50	Ausgleichskasse		2'632'589.45	2'632'589.45	
2001.51	Unfallversicherung		213'439.75	213'439.75	
2001.52	Pensionskasse Uri		3'162'713.10	3'162'713.10	
2001.53	Krankentaggeldversicherung		104'905.50	104'905.50	
2001.54	Quellensteuern	1'800.65	7'518.50	6'445.65	2'873.50
2002	Steuern	2'289.88	3'570.30	2'289.88	3'570.30
2002.52	Verbindlichkeit MWST Gde	2'289.88		2'289.88	
2002.53	Verbindlichkeiten MWSt Wasser		3'570.30		3'570.30
201	Kurzfristige Finanzverbindlichkeiten	3'719'502.48	23'500'000.00	24'161'060.63	3'058'441.85
2019	Übrige kurzfristige Finanzverbindl	3'719'502.48	23'500'000.00	24'161'060.63	3'058'441.85
2019.20	Verbindlichkeiten Schuldenberatung	11'650.74		3'334.98	8'315.76
2019.25	Verbindlichkeiten Einkommensverwaltung	207'851.74		157'725.65	50'126.09
2019.35	Darlehen Postfinance		3'000'000.00	3'000'000.00	
2019.38	Darlehen Raiffeisenbank	3'500'000.00	17'500'000.00	21'000'000.00	
2019.41	Auffangeinrichtung BVG		3'000'000.00		3'000'000.00
204	Passive Rechnungsabgrenzung	426'459.80	529'927.58	380'129.80	576'257.58
2040	Personalaufwand	30'588.60	26'381.55	30'588.60	26'381.55
2040.01	Transitorische Passiven Personalaufwand	30'588.60	26'381.55	30'588.60	26'381.55
2041	Sach- und übriger Betriebsaufwand	99'620.77	78'868.85	99'620.77	78'868.85
2041.01	Transitorische Passiven Sachaufwand	99'620.77	78'868.85	99'620.77	78'868.85
2043	Transitorische Passiven Transfererträge	144'725.59	147'487.08	144'725.59	147'487.08
2043.01	Transitorische Passiven Transfererträge	144'725.59	147'487.08	144'725.59	147'487.08

Bilanz detailliert

Einwohnergemeinde Altdorf

Konto	Bezeichnung	01. Januar 2025	Veränderung		31. Dezember 2025
			Zuwachs	Abgang	
2044	Finanzaufwand / Finanzertrag	67'928.70	34'636.70	21'598.70	80'966.70
2044.01	Transitorische Passiven Zinsen	46'330.00	12'130.00		58'460.00
2044.02	Transitorische Passiven Finanzertrag	21'598.70	22'506.70	21'598.70	22'506.70
2045	Übriger betrieblicher Ertrag	82'682.14	64'484.94	82'682.14	64'484.94
2045.01	Transitorische Passiven übriger Ertrag	82'682.14	64'484.94	82'682.14	64'484.94
2046	Abgrenzung Investitionsrechnung	914.00	178'068.46	914.00	178'068.46
2046.01	Abgrenzung Investitionsrechnung	914.00	178'068.46	914.00	178'068.46
205	Kurzfristige Rückstellungen		378'050.00		378'050.00
2059	Übrige kurzfristige Rückstellungen		378'050.00		378'050.00
2059.01	Rückstellung Streitigkeiten Zuständigkeiten Sozialhilfe		378'050.00		378'050.00
206	Langfristige Finanzverbindlichkeiten	12'000'000.00	3'000'000.00	3'000'000.00	12'000'000.00
2064	Darlehen	12'000'000.00	3'000'000.00	3'000'000.00	12'000'000.00
2064.01	Postfinance		3'000'000.00		3'000'000.00
2064.02	Urner Kantonalbank	4'000'000.00			4'000'000.00
2064.22	Auffangeinrichtung BVG	8'000'000.00		3'000'000.00	5'000'000.00
208	Langfristige Rückstellungen	152'868.00		111'200.00	41'668.00
2085	Rückstellungen aus betriebl. Tätigkeit	152'868.00		111'200.00	41'668.00
2085.01	Rückstellung Anteil armasuisse MSA	41'668.00			41'668.00
2085.02	Rückstellung Pflegerestkosten	111'200.00		111'200.00	
209	Spezialfinanzierungen und Fonds im FK	320'543.85			320'543.85
2090	Spezialfinanzierungen im FK	320'543.85			320'543.85
2090.10	Ersatzabgaben Schutzraumbauten	320'543.85			320'543.85
29	Eigenkapital	19'314'355.47	472'722.65	39'600.00	19'747'478.12
290	Spezialfinanzierungen im EK	5'388.04	493.00		5'881.04
2900	Spezialfinanzierungen im EK	5'388.04	493.00		5'881.04
2900.15	Festival Alpentöne	5'388.04	493.00		5'881.04

Bilanz detailliert

Einwohnergemeinde Altdorf

Konto	Bezeichnung	01. Januar 2025	Veränderung		31. Dezember 2025
			Zuwachs	Abgang	
291	Fonds im EK	394'634.50			394'634.50
2910	Fonds im EK	312'386.90			312'386.90
2910.10	Parkplätze	228'035.90			228'035.90
2910.11	Parkplätze Gitschenstrasse	84'351.00			84'351.00
2911	Legate und Stiftungen im EK	82'247.60			82'247.60
2911.04	Altdorfer Unterstützungsfonds	66'644.30			66'644.30
2911.05	Fonds für Soziale Zwecke	100.00			100.00
2911.10	Fonds Anschaffungen Jugendtreff	15'503.30			15'503.30
293	Vorfinanzierungen	396'400.00		39'600.00	356'800.00
2930	Vorfinanzierungen	396'400.00		39'600.00	356'800.00
2930.11	Vorfinanzierung Turnhallen/Aula Hagen	396'400.00		39'600.00	356'800.00
299	Bilanzüberschuss-/fehlbetrag	18'517'932.93	472'229.65		18'990'162.58
2999	Kumulierte Ergebnisse der Vorjahre	18'517'932.93	472'229.65		18'990'162.58
2999.01	Eigenkapital	18'517'932.93	472'229.65		18'990'162.58

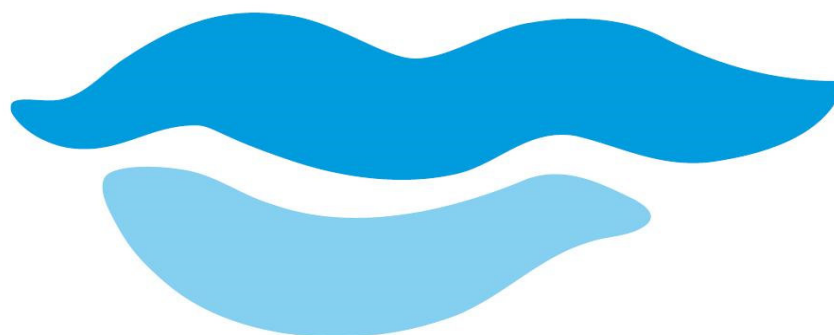

WASSERVERSORGUNG
ALTDORF

Jahresrechnung 2025

	Rechnung 2025	Budget 2025	Rechnung 2024	Abweichung R 2025 - B 2025	
Erfolgsrechnung					
Betrieblicher Aufwand	1'465'973	1'695'600	1'349'448	-229'627	-13.5%
Betrieblicher Ertrag	1'118'660	1'164'200	1'070'968	-45'540	-3.9%
Ergebnis aus betrieblicher Tätigkeit	-347'313	-531'400	-278'480	184'087	-34.6%
Finanzaufwand	55'415	50'000	55'398	5'415	10.8%
Finanzertrag	1'600	1'600	1'600	-	0.0%
Ergebnis aus Finanzierung	-53'815	-48'400	-53'798	-5'415	11.2%
Operatives Ergebnis	-401'128	-579'800	-332'278	178'672	-30.8%
Ausserordentlicher Aufwand	-	-	-	-	
Ausserordentlicher Ertrag	-	-	-	-	
Ausserordentliches Ergebnis	-	-	-	-	
Gesamtergebnis Erfolgsrechnung	-401'128	-579'800	-332'278	178'672	-30.8%
Investitionsrechnung					
Investitionsausgaben	741'412	2'466'000	734'476	-1'724'588	-69.9%
Investitionseinnahmen	-	300'000	-	-	
Nettoinvestitionen	741'412	2'166'000	734'476	-1'424'588	-65.8%
Finanzierung					
Nettoinvestitionen	-741'412	-2'166'000	-734'476	1'424'588	-65.8%
Selbstfinanzierung	34'931	-35'900	115'900	70'831	-197.3%
Selbstfinanzierungssaldo	-706'481	-2'201'900	-618'576	1'495'419	-67.9%
Selbstfinanzierungsgrad	4.7%	-1.7%	15.8%		

Jahresbericht 2025 der Wasserversorgung Altdorf

Im Berichtsjahr 2025 befasste sich die Wasserkommission Altdorf intensiv mit den vielfältigen Aufgaben der Wasserversorgung. Einen zentralen Schwerpunkt bildete dabei das Projekt «Neubau Reservoir Breitzug». Ergänzend dazu wurden weitere infrastrukturelle, strategische und finanzielle Themen beraten.

An 12 ordentlichen Sitzungen behandelte die Kommission zudem die laufenden Themen der Wasserversorgung sowie der angegliederten Bereiche Dorfbach und Hydranten. Der Jahresbericht gibt einen kurzen Überblick über die wichtigsten Tätigkeiten und Beschlüsse der Wasserkommission Altdorf im Jahr 2025.

Wasserverbrauch, Wasserverlust und Energieproduktion

Der Wasserverbrauch der Gemeinde Altdorf betrug 2025 1'020'761 m³. Das entspricht einem durchschnittlichen Pro-Kopf-Jahresverbrauch der Privathaushalte von 59,71 m³ oder einem Tagesverbrauch von 164 Litern pro Person gegenüber von 156 Litern pro Person im Vorjahr. Am meisten Wasser wurde im Einzugsgebiet der Wasserversorgung Altdorf am 14. Mai 2025 abgegeben (4'823 m³), der tiefste Wasserverbrauch wurde am 2. August 2025 mit 1 938 m³ notiert.

Der Quellertrag war 2025 mit 1 933 410 m³ unter dem Durchschnitt. Er lag gut 187 000 m³ unter der durchschnittlichen Jahressumme der vergangenen 10 Jahre. Die Energieproduktion des Kleinwasserkraftwerks Bannwald lag im vergangenen Jahr unter dem langjährigen Mittel. Insgesamt wurden 994 882 kWh Strom produziert. Zusammen mit der Vergütung des ökologischen Mehrwerts wurde mit dem Kleinwasserkraftwerk ein Erlös von Fr. 155 186.02 (exkl. MwSt.) erwirtschaftet.

Im Leitungsnetz der Wasserversorgung Altdorf geht bedauerlicherweise jeden Tag Wasser verloren. Als berechneten Wasserverlust bezeichnet man dabei den Unterschied zwischen der Menge, die ins Versorgungsnetz eingespeist wird und der Menge, die aus dem Netz abgegeben wird. Für 2025 wurde ein Verlustkennwert von 0,59 l/km/min berechnet. Gegenüber den Vorjahren stellt dies eine erfreuliche Entwicklung dar; der Wert ist als geringer Wasserverlust einzustufen.

Dieser Verlust beruht unter anderem auf Leitungslecks. Im Berichtsjahr wurden insgesamt 13 Leitungslecks auf 3 öffentlichen und 10 privaten Leitungen festgestellt. Sämtliche Leitungslecks wurden umgehend repariert.

Strategie Wasserversorgung Uri

Anlässlich der Plattform Wasserversorgung Uri vom 22. September 2025 informierte das Amt für Umwelt über die Themen «Generelle Wasserversorgungsplanung - Reglement und Wegleitung» sowie über die «Mustervereinbarung Gemeinde - Wasserversorgung». Zudem wurde der Wasserverbund Unteres Reusstal durch seinen Präsidenten Urs Gisler vorgestellt.

Kleinwasserkraftwerk Bannwald – Kontrollaudit «naturemade star»

Am 13. Juni 2025 fand das jährliche Kontrollaudit «naturemade star» statt. Das Kontrollaudit konnte erfolgreich abgeschlossen werden.

Öffentlichkeitsarbeit

Der Informationspflicht gemäss der Verordnung des EDI über Trinkwasser sowie Wasser in öffentlich zugänglichen Bädern und Duschanlagen (TBDV) zu den Daten der Trinkwasserqualität in der Gemeinde Altdorf kommt die Wasserversorgung Altdorf unter anderem über die Website www.trinkwasser.ch nach. Informationen zur Trinkwasserqualität sind hier jederzeit abrufbar.

Zudem sind für interessierte Altdorferinnen und Altdorfer jederzeit die Aufgaben, Arbeiten und Problemfelder der Wasserversorgung Altdorf auf der Website www.aldorf.ch aufgeschaltet und einsehbar.

Mit dem Artikel «Eine sichere Wasserversorgung bedingt den Neubau des Reservoirs Breitzug» im ADLER Nr. 3/2025 war die Wasserversorgung Altdorf in allen Altdorfer Haushalten präsent. Gleichzeitig wurde ein Auszug der Daten aus der Qualitätssicherung veröffentlicht.

Neubau Reservoir Breitzug

Im Jahr 2025 wurde das Projekt «Neubau Reservoir Breitzug» weiter konkretisiert. In diesem Zusammenhang fanden insgesamt sechs Projektleitungssitzungen statt. Die Wasserversorgung Altdorf wurde dabei fachlich durch das Ingenieurbüro Gasser + Partner AG sowie die WasserSupport GmbH unterstützt.

Die im Rahmen der Projektarbeiten durchgeführten Abklärungen und Bilanzierungen im Generellen Wasserversorgungsprojekt (GWP) zeigen klar auf, dass für die langfristige Sicherstellung der Versorgung ein gesamtes Reservoirspeichervolumen von rund 6'000 m³ erforderlich ist. Der geplante Neubau des Reservoirs Breitzug soll davon 3'000 m³ übernehmen.

Dieses Volumen setzt sich aus rund 300 m³ zusätzlicher Löschwasserreserve sowie 2'700 m³ für die Versorgung mit Trink- und Brauchwasser zusammen.

Der Neubau Reservoir Breitzug stellt damit ein zentrales Element der zukünftigen Versorgungsstrategie dar und trägt wesentlich zur Erfüllung der strategischen Zielsetzungen des GWP sowie zur Erneuerung und Optimierung der bestehenden Infrastruktur bei.

An der Dorfgemeinde vom 13. November 2025 präsentierte Hansruedi Huwiler, Präsident der Wasserkommission Altdorf, erstmals das Projekt «Neubau Reservoir Breitzug» und kündigte einen Antrag auf Gebührenerhöhung ab dem Jahr 2028 an. Der Planungskredit in der Höhe von CHF 150 000.00 für die Phasen 32 und 33 wurde von der Dorfgemeinde genehmigt. Ebenfalls genehmigt wurde der vom Gemeinderat beantragte Betrag von CHF 533 600.00 für den Anteil der Löschwasserreserve des Reservoirs Breitzug.

Die Altdorfer Bevölkerung wird voraussichtlich im Herbst 2026 in einer Urnenabstimmung über den Neubau des Reservoirs Breitzug entscheiden.

Wasserleitung Pfistergasse (Gründligasse – Blumenfeldgasse)

Im Zuge der Sanierung der Pfistergasse, Abschnitt Gründligasse bis Blumenfeldgasse, hat die Wasserversorgung Altdorf ihren Leitungskataster im geplanten Sanierungsperimeter untersucht. Die bestehende 52-jährigen Graugussleitung wurde mindestens 3-mal instandgesetzt (Haupt- und Hausanschlussleitungen). Die Lebensdauer war mit über 50 Jahren weit fortgeschritten und der Ersatz der Leitungen unter den vorliegenden Randbedingungen (Synergien mit Strassensanierung) somit sinnvoll. Die Hauptleitung wurde auf rund ca. 150 Metern erneuert. Gleichzeitig wurden die Hausanschlüsse bis zur Parzellengrenze ersetzt. Die bestehenden Schieber wurden am bisherigen Standort erneuert.

Der Hydrant Nr. 168, der nicht mehr den geltenden Richtlinien entsprach, wurde in Absprache mit der Feuerwehr Altdorf ersetzt und an einem neuen Standort installiert. Dadurch wurde die hygienische Situation durch eine verbesserte Durchspülung optimiert.

Wasserleitung Giessen West

Damit die Wasserversorgung im Gebiet Giessen vom Feldli bis zum Maihof autonom betrieben werden kann, wurde ein Zusammenschluss der Wasserleitung von der ARA bis zum Anschlusspunkt vor der SBB-Stammlinie erstellt. Mit diesem Zusammenschluss ist die Wasserversorgung in diesem Gebiet mit einer grossräumigen Ringversorgung sichergestellt.

Die Arbeiten umfassten die Verlegung einer neuen Wasserleitung (FZM DN 150 mm) auf einer Länge von ca. 435 m. Im Zuge der Umsetzung wurden fünf neue Streckenschieber sowie drei neue Hausanschlusschieber erstellt. Gleichzeitig wurde der Hydrant Nr. 30 ersetzt.

Mit diesen Massnahmen ist gemäss des Generellen Wasserversorgungsprojekts (GWP) die Versorgungssicherheit und Hydraulik im Gebiet ARA und Hydranten Nr. 13 und Nr. 14 erhöht und verbessert worden.

Leckreparatur am Beispiel Leitungsleck Hauptleitung Bahnhofstrasse 22

Wie bereits erwähnt wurden im Jahr 2025 insgesamt 13 Leitungslecks auf 3 öffentlichen und 10 privaten Leitungen festgestellt.

Am 6. November 2025 wurde an der Bahnhofstrasse ein Wasseraustritt festgestellt. Die Feuerwehr Altdorf informierte den stellvertretenden Brunnenmeister, worauf ein Leitungsleck an der Hauptleitung auf Höhe der Liegenschaft Bahnhofstrasse 22 lokalisiert wurde. Die betroffenen Liegenschaften wurden noch am selben Tag provisorisch mit Wasser versorgt.

Die Reparatur erfolgte am 7. November 2025 unter Beizug externer Unternehmungen. Dabei wurden zwei Lecks festgestellt, verursacht durch Korrosion und einen Längsriss im Rohr. Nach dem Ersatz eines Rohrstücks und der Montage eines neuen Schiebers konnte die Wasserversorgung am Nachmittag wieder vollständig sichergestellt werden. Der Strassenbelag wurde provisorisch instand gestellt; das weitere Vorgehen wird mit dem Kanton Uri abgestimmt.

Trinkwasseranalysen

Die Lebensmittelgesetzgebung verlangt von allen Wasserversorgungen der Schweiz, die Qualität des Trinkwassers regelmässig zu überprüfen. Die Entnahmestellen und die Häufigkeit der Proben sind dabei in den Richtlinien des SVGW definiert. Für die Selbstkontrolle des Trinkwassers der Wasserversorgung Altdorf wurden insgesamt 42 Proben entnommen und durch das Laboratorium der Urkantone analysiert. Alle Proben erfüllten nach der UV-Anlage die Anforderungen in mikrobiologischer Hinsicht.

Wasserkommission Altdorf

Während der Grundstein der Wasserversorgung Altdorf vor rund 140 Jahren gelegt wurde, richtet sich der Blick heute klar in die Zukunft. Im Berichtsjahr 2025 standen der nachhaltige Umgang mit der Ressource Wasser, die Sicherung der Versorgungsinfrastruktur sowie die Gewährleistung einer hohen Trinkwasserqualität im Zentrum der Tätigkeit.

Durch gezielte Investitionen und laufende Optimierungen wird sichergestellt, dass auch künftige Generationen in Altdorf auf eine zuverlässige und hochwertige Wasserversorgung zählen können.

Das leitende Organ der Wasserversorgung Altdorf ist die Wasserkommission. Ihr obliegen die Projektierung, der Bau und der Betrieb der öffentlichen Was-

serversorgungsanlagen sowie das Rechnungswesen. An der Gemeindeversammlung vom 14. November 2024 wurden das Präsidium und drei Mitglieder für die Amtszeit 2025/2026 in die Wasserkommission gewählt.

Präsident	Hansruedi Huwiler
Mitglieder	Herbert Gisler Fabienne Tresch Martin Imholz

Das fünfte Kommissionsmitglied bestimmte der Gemeinderat aus seiner Mitte.

Vertreter Gemeinderat	Werner Walker
-----------------------	---------------

Die Gemeinde Altdorf ist für die Sekretariatsaufgaben zuständig.

Sekretär	Bruno Bissig
----------	--------------

Anzahl Sitzungen im Jahr 2025	12
Traktandierte Geschäfte	50

Personal

Die Wasserversorgung Altdorf beschäftigt fünf Teilzeitmitarbeitende. Der Bereichsleiter übernimmt neben der Leitung auch die Sekretariatsaufgaben der Wasserkommission sowie die Betriebsleitung des Wasserverbunds Unteres Reusstal (WUR). Der Brunnenmeister ist insbesondere für Installationsbewilligungen zuständig, während sein Stellvertreter mitunter Leitungslecks behebt und Installationen kontrolliert. Gemeinsam erledigen sie die anfallenden Bauleitungsarbeiten und sind für die Planung, den Betrieb und Unterhalt der Anlagen der Wasserversorgung Altdorf und des Wasserverbunds Unteres Reusstal (WUR) verantwortlich. Das Sekretariat erstellt Wassertaxen und Anschlussverfügungen, unterstützt das Team administrativ und übernimmt auch die Sekretariatsaufgaben für den Wasserverbund Unteres Reusstal (WUR). Alle Mitarbeitenden sind in Projekte eingebunden.

Bruno Bissig	Bereichsleiter Wasser
Roland Sicher	Brunnenmeister
Stefan Arnold	Brunnenmeister Stellvertreter
Astrid Marty	Sekretariat
Julia Lustenberger	Sekretariat / Administration

Statistik Bewilligungen / Verfügungen Wasserversorgung Altdorf

	2024	2025
Verfügungen Neubau ausgestellt	7	5
Verfügungen Umbau ausgestellt	36	26
Fachtechnische Beurteilungen ausgestellt	8	6
Bedürfnisabklärungen erstellt	8	2
Wasserbezug ab Hydranten & öffentlichen Bezugsstellen bewilligt	22	21
Wasserbezug ab Hydranten & öffentlichen Bezugsstellen unbewilligt	4	1

Die Wasserkommission Altdorf sieht es auch künftig als ihre Verantwortung, die Wasserversorgung nachhaltig, sicher und effizient weiterzuentwickeln. In enger Zusammenarbeit mit dem Wasserverbund Unteres Reusstal (WUR) werden die bestehende Infrastruktur kontinuierlich erneuert, die hohe Qualität des Trinkwassers gesichert und die langfristige strategische Ausrichtung weitergeführt. Mit der Erarbeitung der WQS- und TWM-Konzepte im Jahr 2025 wurde ein weiterer wichtiger Schritt für die zukunftsorientierte Weiterentwicklung der Wasserversorgung gemacht.

Altdorf, im März 2026

Für die Wasserkommission
Hansruedi Huwiler, Präsident

Bericht der Rechnungs- und Geschäftsprüfungskommission

Die Rechnungs- und Geschäftsprüfungskommission (RGPK) prüft gemäss Art. 50 der Gemeindeordnung den Finanzhaushalt und das Rechnungswesen der Wasserversorgung Altdorf. Insbesondere prüft sie die Jahresrechnung sowie den Geschäftsbericht. Die RGPK hat unter anderem folgende Prüfungen vorgenommen:

- Prüfung der Jahresrechnung 2025 mit Einschluss aller Spezialrechnungen sowie der bewilligten Kredite auf ihre rechnerische Richtigkeit und Vereinbarkeit mit den Grundsätzen des Finanzhaushalts gemäss Artikel 32ff der Gemeindeordnung
- Prüfung der finanzrechtlichen Zulässigkeit und der finanziellen und sachlichen Angemessenheit der Ausgaben
- Prüfung des Bestandes der Vermögenswerte per 31.12.2025 und die Einhaltung der Bewertungsgrundsätze aufgrund der gesetzlichen Bestimmungen

Bei diesen Prüfungshandlungen wurden wir durch die Mattig-Suter & Partner unterstützt. Mattig-Suter & Partner hat im Anschluss an die Prüfungen vom 26. und 27. Februar 2026 die RGPK über das Ergebnis ihrer Prüfungshandlungen orientiert und einen schriftlichen Bericht abgegeben. Mattig-Suter & Partner und die RGPK kommen dabei zu folgendem Ergebnis:

- die Jahresrechnung 2025 stimmt mit der Buchhaltung überein
- die Rechnungen sind ordnungsgemäss geführt
- die gesetzlichen Bewertungsgrundsätze und Vorschriften sind eingehalten
- die Guthaben und Verbindlichkeiten sind in der Bilanz per 31.12.2025 enthalten
- die in der Bilanz ausgewiesenen Bestände sind vorhanden und richtig bewertet
- die Anhänge der Jahresrechnung sind korrekt und vollständig

Die Erfolgsrechnung 2025 der Wasserversorgung Altdorf schliesst mit einem Aufwandüberschuss von CHF 401'127.73. Die Nettoinvestitionen im Berichtsjahr betragen CHF 741'412.39.

Wir beantragen, die vorliegende Jahresrechnung 2025 zu genehmigen. Verbunden mit diesem Antrag geht unser Dank an die verantwortlichen Behördenmitglieder und Verwaltungsangestellten der Gemeinde Altdorf.

Altdorf, 23. März 2026

Für die Rechnungs- und
Geschäftsprüfungskommission

Jan Megert, Präsident

Erfolgsrechnung nach Funktionen

Wasserversorgung Altdorf

Konto	Bezeichnung	Rechnung 2025		Budget 2025		Rechnung 2024	
		Aufwand	Ertrag	Aufwand	Ertrag	Aufwand	Ertrag
7	UMWELTSCHUTZ UND RAUMORDNUNG	1'521'387.91	1'120'260.18	1'745'600	1'165'800	1'404'845.79	1'072'567.50
7100	Verwaltung Wasserversorgung	56'120.50		77'000		62'467.22	
7100.3000.10	Amtsentschädigungen	4'000.00		4'000		4'000.00	
7100.3000.20	Sitz- und Taggelder	8'080.00		9'500		8'700.00	
7100.3000.90	Rückerstattungen	-1'450.00				-1'750.00	
7100.3130.00	Dienstleistungen Dritter	11'262.96		23'000		17'387.27	
7100.3170.00	Spesenentschädigungen	2'400.00		1'500		2'400.00	
7100.3199.00	Übriger Betriebsaufwand	2'327.54		9'500		2'229.95	
7100.3612.00	Dienstleistungen Einwohnergemeinde	22'500.00		22'500		22'500.00	
7100.3630.00	Beitrag an WV Eggberge	7'000.00		7'000		7'000.00	
7101	Betrieb der Anlagen	763'737.62	95'802.62	791'600	91'600	650'431.88	66'447.60
7101.3010.00	Löhne	423'129.50		426'000		369'379.40	
7101.3010.90	Erwerbsausfallentschädigungen, Rückerst.	-560.00					
7101.3050.00	AG-Beiträge AHV, IV, EO, ALV, VK	27'539.90		27'600		24'018.30	
7101.3052.00	AG-Beiträge Pensionskasse	53'527.60		56'400		46'198.55	
7101.3053.00	AG-Beiträge Unfallversicherungen	3'922.90		4'100		3'610.10	
7101.3054.00	AG-Beiträge Familienausgleichskasse	8'925.65		9'000		7'784.30	
7101.3055.00	AG-Beiträge an Krankentaggeldversicherung	2'033.58		1'200		984.50	
7101.3099.00	Arbeitssicherheit und Gesundheitsschutz	1'868.50		2'000		1'035.02	
7101.3100.00	Büromaterial	4'500.00		7'000		6'000.00	
7101.3101.00	Betriebs- und Verbrauchsmaterial	222.15		1'000		166.50	
7101.3110.00	Anschaffung Büromobiliar, -maschinen	325.35		2'500			
7101.3111.00	Anschaffung Maschinen, Geräte, Fhzge	111.98		2'000			
7101.3120.00	Energiekosten Reservoir	2'341.30		3'500		2'818.71	
7101.3130.00	Dienstleistungen Dritter	259.99		7'500		9'263.97	
7101.3134.00	Sachversicherungen	8'507.50		8'300		8'284.05	
7101.3143.00	Unterhalt Anlagen	106'215.87		104'700		60'753.94	
7101.3150.00	Unterhalt Büromobiliar, -geräte			2'000			
7101.3151.00	Unterhalt Maschinen, Geräte, Fhzge	2'757.12		2'800		3'479.37	
7101.3160.00	Mietkosten Büroräume	8'097.70		7'500		8'166.30	
7101.3170.00	Spesenentschädigungen	158.00		1'000		215.75	
7101.3192.00	Nutzungseinschränkungen Landwirtschaft	3'800.00		4'000		3'800.00	
7101.3199.00	Übriger Betriebsaufwand	27'581.98		34'500		22'579.87	
7101.3612.00	Dienstleistungen Einwohnergemeinde	5'500.00		4'000		6'500.00	
7101.3612.10	Betriebskosten Wasserverbund u Reusstal	72'971.05		73'000		65'393.25	
7101.4240.00	Dienstleistungen an Dritte		94'202.62		90'000		64'847.60
7101.4470.00	Pachteinnahmen		1'600.00		1'600		1'600.00

Erfolgsrechnung nach Funktionen

Wasserversorgung Altdorf

Konto	Bezeichnung	Rechnung 2025		Budget 2025		Rechnung 2024	
		Aufwand	Ertrag	Aufwand	Ertrag	Aufwand	Ertrag
7102	Leitungsnetz	178'659.65		209'000		162'126.95	
7102.3143.10	Unterhalt Leitungsnetz	119'387.54		130'000		100'069.29	
7102.3143.20	Netzkontrolle	4'696.99		20'000		7'367.80	
7102.3143.30	Leitungskataster	54'575.12		59'000		54'689.86	
7103	Kleinwasserkraftwerk	4'673.04	155'186.02	14'100	150'000	8'216.50	191'848.94
7103.3134.00	Sachversicherungen	1'655.10		1'600		1'593.55	
7103.3143.00	Unterhalt Anlagen	3'017.94		10'000		6'383.95	
7103.3199.00	Übriger Betriebsaufwand			2'500		239.00	
7103.4240.00	Energielieferung		155'186.02		150'000		191'848.94
7109	Finanzen	518'197.10	869'271.54	653'900	924'200	521'603.24	814'270.96
7109.3300.30	Planmässige Abschreibungen	290'163.00		343'900		300'057.86	
7109.3406.00	Zinsen für Darlehen	55'415.00		50'000		55'398.00	
7109.3510.00	Einlagen in Spezialfinanzierung EK	145'896.05		200'000		148'120.77	
7109.3614.00	Wasserbezug WUR	26'723.05		60'000		18'026.61	
7109.4210.00	Anschluss- und Kontrollgebühren		145'896.05		200'000		148'120.77
7109.4240.00	Wassertaxen Grundgebühren		305'745.64		300'000		295'359.80
7109.4240.10	Wassertaxen Mengengebühren		413'397.42		420'000		366'523.63
7109.4240.20	Wasserzählermieten		4'232.43		4'200		4'266.76

Investitionsrechnung nach Funktionen

Wasserversorgung Altdorf

Konto	Bezeichnung	Rechnung 2025		Budget 2025		Rechnung 2024	
		Ausgaben	Einnahmen	Ausgaben	Einnahmen	Ausgaben	Einnahmen
	Investitionsrechnung	741'412.39		2'466'000	300'000	734'475.88	
7	UMWELTSCHUTZ UND RAUMORDNUNG	741'412.39		2'466'000	300'000	734'475.88	
7101	Betrieb der Anlagen	85'099.22		125'000		102'066.74	
7101.5030.13	Reservoir Breitzug	85'099.22		100'000			
7101.5060.10	Wasserzähler Auswechslung					62'900.19	
7101.5060.11	PLS Erneuerung Messtechnik und Armaturen			25'000			
7101.5060.12	UV Anlagen Teilsanierung					39'166.55	
7102	Leitungsnetz	656'313.17		2'341'000	300'000	632'409.14	
7102.5030.11	Wasserleitung Hagenstrasse	8'710.67		11'000			
7102.5030.13	Wasserleitung Hellgasse					377'232.79	
7102.5030.20	Wasserleitung Seedorferstrasse	9'186.17		20'000		503.70	
7102.5030.25	Wasserleitung Klostergasse					4'210.42	
7102.5030.30	Wasserleitung Flüelerstrasse	20'707.80		120'000		85'149.93	
7102.5030.31	Erschliessung Reussacher	92'888.32		400'000			
7102.5030.41	Wasserleitung Altdorf innerorts			55'000			
7102.5030.44	Wasserleitung Giessen West	214'658.99		445'000		52'940.39	
7102.5030.47	Wasserleitung Kreuzgasse	9'093.34		15'000		5'125.30	
7102.5030.50	Wasserleitung Altdorf-Seedorf	144'173.27		310'000		47'195.92	
7102.5030.52	Wasserleitung Seilergasse			15'000			
7102.5030.55	Wasserleitung unteres Lehngässli					60'050.69	
7102.5030.56	Wasserleitung Frohmattweg	3'788.07		30'000			
7102.5030.57	Wasserleitung Gründligasse	10'648.74		20'000			
7102.5030.58	Wasserleitung Pfistergasse	113'561.90		170'000			
7102.5030.59	Wasserleitung Steinmatt/Magigen	23'336.97		430'000			
7102.5030.60	Umlegung Wasserleitung Wohnbaugen. Bunde..	5'558.93		300'000			
7102.6130.00	Rückerstattung Umlegung Wasserleitungen				300'000		

Bilanz detailliert

Konto	Bezeichnung	01. Januar 2025	Veränderung		31. Dezember 2025
			Zuwachs	Abgang	
1	AKTIVEN	10'071'513.38	1'688'616.10	1'232'124.71	10'528'004.77
10	Finanzvermögen	77'945.20	768'902.13	763'660.13	83'187.20
101	Forderungen	77'945.20	768'902.13	763'660.13	83'187.20
1010	Forderungen, Debitoren	72'171.15	699'680.50	688'664.45	83'187.20
1010.50	Wassertaxen, Betriebsbeiträge	72'171.15	699'680.50	688'664.45	83'187.20
1019	Übrige Forderungen	5'774.05	69'221.63	74'995.68	
1019.60	Forderungen MWST Wasser	5'774.05	69'221.63	74'995.68	
14	Verwaltungsvermögen	9'993'568.18	919'713.97	468'464.58	10'444'817.57
140	Sachanlagen VV	9'979'036.18	919'713.97	453'932.58	10'444'817.57
1403	Übrige Tiefbauten	9'640'198.00	527'230.27	255'218.00	9'912'210.27
1403.50	Wasserleitungsbau	7'719'409.00	527'230.27	159'071.00	8'087'568.27
1403.51	Quellzuleitung	1'353'283.00		65'103.00	1'288'180.00
1403.52	Reservoir Belmite	181'067.00		14'851.00	166'216.00
1403.53	Pumpwerk Zwyermatte	48'773.00		5'008.00	43'765.00
1403.55	Reservoir Bannwald	240'358.00		8'046.00	232'312.00
1403.56	Brunnen Winkelplatz	97'308.00		3'139.00	94'169.00
1406	Mobilien, Maschinen, Fahrzeuge	81'653.00		20'413.00	61'240.00
1406.84	UV Anlagen Teilsanierung	31'333.00		7'833.00	23'500.00
1406.85	Wasserzähler	50'320.00		12'580.00	37'740.00
1407	Anlagen im Bau VV	257'185.18	392'483.70	178'301.58	471'367.30
1407.50	Erschliessung Reussacher	759.98	92'888.32		93'648.30
1407.54	Wasserleitung Flüelerstrasse	125'361.19		125'361.19	
1407.62	Wasserleitung Kollegium	8'713.74			8'713.74
1407.65	Wasserleitung Seedorferstrasse	17'088.66	9'186.17		26'274.83
1407.67	Wasserleitung Giessen West	52'940.39		52'940.39	
1407.68	Wasserleitung Kreuzgasse	5'125.30	9'093.34		14'218.64
1407.69	Wasserleitung Altdorf-Seedorf	47'195.92	144'173.27		191'369.19
1407.70	Wasserleitung Hagenstrasse		8'710.67		8'710.67
1407.72	Wasserleitung Frohmattweg		3'788.07		3'788.07
1407.73	Wasserleitung Gründligasse		10'648.74		10'648.74
1407.74	Wasserleitung Stinmatt/Magigen		23'336.97		23'336.97

Bilanz detailliert

Konto	Bezeichnung	01. Januar 2025	Veränderung		31. Dezember 2025
			Zuwachs	Abgang	
1407.75	Umlegung Wasserleitung Wohnbaug. Bund		5'558.93		5'558.93
1407.76	Reservoir Breitzug		85'099.22		85'099.22
142	Immaterielle Anlagen	14'532.00		14'532.00	
1429	Übrige immaterielle Anlagen	14'532.00		14'532.00	
1429.50	Aufnahmen RAV-Subito/KIS	14'532.00		14'532.00	

Bilanz detailliert

Wasserversorgung Altdorf

Konto	Bezeichnung	01. Januar 2025	Veränderung		31. Dezember 2025
			Zuwachs	Abgang	
2	PASSIVEN	10'071'513.38	857'619.12	401'127.73	10'528'004.77
20	Fremdkapital	4'691'950.17	711'723.07		5'403'673.24
200	Laufende Verbindlichkeiten	4'691'950.17	711'723.07		5'403'673.24
2005	Interne Kontokorrente	4'691'950.17	711'723.07		5'403'673.24
2005.50	KK Einwohnergemeinde	4'691'950.17	711'723.07		5'403'673.24
29	Eigenkapital	5'379'563.21	145'896.05	401'127.73	5'124'331.53
290	Spezialfinanzierungen im EK	5'379'563.21	145'896.05	401'127.73	5'124'331.53
2900	Spezialfinanzierungen im EK	5'379'563.21	145'896.05	401'127.73	5'124'331.53
2900.50	Spezialfinanzierung Wasserversorgung	5'379'563.21	145'896.05	401'127.73	5'124'331.53

Anlagespiegel

Wasserversorgung Altdorf

Verwaltungsvermögen

Konto	Buchwert 1.1.2025	Zugänge	Abgänge	ordentliche Abschreibungen	zusätzliche Abschreibungen	andere Bewegungen	Buchwert 31.12.2025	Abschreibung in % linear
Sachanlagen	140	9'979'036.18	919'713.97	-178'301.58	-275'631.00	-	10'444'817.57	
Übrige Tiefbauten	1403	9'640'198.00	527'230.27	-	-255'218.00	-	9'912'210.27	
Wasserleitungsbau	1403.50	7'719'409.00	527'230.27		-159'071.00		8'087'568.27	1.25%
Quellzuleitung	1403.51	1'353'283.00			-65'103.00		1'288'180.00	2.50%
Reservoir Belmite	1403.52	181'067.00			-14'851.00		166'216.00	2.50%
Pumpwerk Zwyermatte	1403.53	48'773.00			-5'008.00		43'765.00	2.50%
Reservoir Bannwald	1403.55	240'358.00			-8'046.00		232'312.00	2.50%
Brunnen Winkel	1403.56	97'308.00			-3'139.00		94'169.00	2.50%
Mobilien, Maschinen, Fahrzeuge	1406	81'653.00	-	-	-20'413.00	-	61'240.00	
UV Anlagen Teilsanierung	1406.84	31'333.00			-7'833.00		23'500.00	20.00%
Wasserzähler	1406.85	50'320.00			-12'580.00		37'740.00	20.00%
Anlagen im Bau	1407	257'185.18	392'483.70	-178'301.58	-	-	471'367.30	
Erschliessung Reussacher	1407.50	759.98	92'888.32				93'648.30	
Wasserleitung Flüelerstrasse	1407.54	125'361.19			-125'361.19		-	
Wasserleitung Kollegium	1407.62	8'713.74					8'713.74	
Wasserleitung Seedorferstrasse	1407.65	17'088.66	9'186.17				26'274.83	
Wasserleitung Giessen West	1407.67	52'940.39			-52'940.39		-	
Wasserleitung Kreuzgasse	1407.68	5'125.30			9'093.34		14'218.64	
Wasserleitung Altdorf-Seedorf	1407.69	47'195.92	144'173.27				191'369.19	
Wasserleitung Hagenstrasse	1407.70	-	8'710.67				8'710.67	
Wasserleitung Frohmattweg	1407.72	-	3'788.07				3'788.07	
Wasserleitung Gründligasse	1407.73	-	10'648.74				10'648.74	
Wasserleitung Stinmatt/Magigen	1407.74	-	23'336.97				23'336.97	
Umlegung Wasserleitung Wohnbaug.	1407.75	-	5'558.93				5'558.93	
Reservoir Breitzug	1407.76	-	85'099.22				85'099.22	
Immaterielle Anlagen	142	14'532.00	-	-	-14'532.00	-	-	
Übrige Immaterielle Anlagen	1429	14'532.00	-	-	-14'532.00	-	-	
Aufnahmen RAV-Subito/KIS	1429.50	14'532.00			-14'532.00		-	25.00%
TOTAL		9'993'568.18	919'713.97	-178'301.58	-290'163.00	-	10'444'817.57	

Kontonummer	Kontobezeichnung	Rechnung 2025	Budget 2025	Abweichung	Wesentliche Ursache der Abweichung
ERFOLGSRECHNUNG WASSERVERSORGUNG					
7101	Betrieb der Anlagen				
7101.3130.00	Dienstleistungen Dritter	260	7'500	-7'240	Im Konto «Dienstleistungen Dritter» waren im Budget 2025 allgemeine Beratungsaufträge für diverse Abklärungen sowie der Pikettdienst EWA PLS WUR budgetiert. Die Beratungsaufträge konnten in diesem Jahr mit weniger Aufwand von Dritten erledigt werden. Der Pikettdienst EWA PLS WUR wurde infolge des neuen Dienstleistungsvertrages mit der energieUri AG im Konto 7102.3143.10 «Unterhalt Leitungsnetz» verbucht.
7109	Finanzen				
7109.3300.30	Planmässige Abschreibungen	290'163	343'900	-53'737	Aufgrund der Investitionen ergeben sich die Abschreibungen gemäss Anlagebuchhaltung des Bereichs Finanzen. Insgesamt wurden weniger Investitionen umgesetzt als budgetiert.
7109.3614.00	Wasserbezug WUR	26'723	60'000	-33'277	Im Rahmen der Budgetierung wurde vorsorglich von einem trockeneren Jahr ausgegangen. Die tatsächlich günstigeren Witterungsbedingungen führten in der Folge zu einem geringeren Wasserbedarf als ursprünglich budgetiert.
7109.4210.00	Anschluss- und Kontrollgebühren	-145'896	-200'000	54'104	Das Konto «Anschluss- und Kontrollgebühren» wurde im Rahmen der Vorjahre budgetiert. Der Minderertrag ist mit dem Rückgang der Anschlussgebühren aus den Überbauungen zu begründen. Die Einnahmen werden den Einlagen in die Spezialfinanzierung EK zugewiesen.

Kontonummer	Kontobezeichnung	Rechnung 2025	Budget 2025	Abweichung	Wesentliche Ursache der Abweichung
INVESTITIONSRECHNUNG WASSERVERSORGUNG					
7101	Betrieb der Anlagen				
7101.5060.11	PLS Erneuerung Messtechnik und Armaturen	-	25'000	-25'000	Im 2025 wurden die Kommunikationskomponenten auf allen Anlagen der WVA und des WUR ersetzt. Aufgrund von nicht aktuellen Grundlagen von Seiten Drittfirmen mussten einzelne Komponenten nicht ersetzt werden. Die verbliebenen Aufwendungen unterschritten die Investitionsgrenze und wurden unter dem Konto Unterhalt Anlagen verbucht.
7102	Leitungsnetz				
7102.5030.30	Wasserleitung Flüelerstrasse	20'708	120'000	-99'292	Es war vorgesehen im Jahr 2025 mit der Projektierung und Ausführung im Bereich Flüelerstrasse 20 und 30 zu beginnen. Aufgrund von Verzögerungen bei den Neubauten der Mehrfamilienhäuser sind noch keine sinnvollen Planungen und Ausführungen möglich.
7102.5030.31	Wasserleitung Reussacher	92'888	400'000	-307'112	In Abhängigkeit von der Realisierung der Erschliessung des Gebietes Eyschachen durch den Kanton ist die Ausführung der neuen Ringleitung zur Erschliessung des Gebietes Eyschachen im Rahmen der 2. Erschliessungsetappe der Werkmatt Uri noch nicht so weit fortgeschritten wie budgetiert.
7102.5030.41	Wasserleitung Altdorf innerorts	-	55'000	-55'000	Es wurde beabsichtigt, 2024 mit der Projektierung der Wasserleitungen Altdorf innerorts zu beginnen. Aufgrund von Verzögerungen sind noch keine sinnvollen Planungen möglich.
7102.5030.44	Wasserleitung Giessen West	214'659	445'000	-230'341	Durch Projektoptimierungen und Vergabeerfolge konnten tiefere Kosten als budgetiert realisiert werden.
7102.5030.50	Wasserleitung Altdorf-Seedorf	144'173	310'000	-165'827	In Abhängigkeit von der Realisierung des Radweges Altdorf-Seedorf durch den Kanton sind die Projektierungen und Ausführungen zur Erneuerung und Erweiterung der Wasserleitungen noch nicht so weit fortgeschritten wie budgetiert.
7102.5030.59	Wasserleitung Steinmatt/Magigen	23'337	430'000	-406'663	In Abhängigkeit von der Umlegung Wasserleitung Wohnbaugenossenschaft Bundespersonal ist die Ausführung der Arbeiten für die Wasserleitungen noch nicht so weit fortgeschritten wie budgetiert.
7102.5030.60	Umlegung Wasserleitungen Wohnbaugen. Bund	5'558.93	300'000	-294'441	In Abhängigkeit von der Umlegung Wasserleitung Wohnbaugenossenschaft
7102.6130.00	Rückerstattung Umlegung Wasserleitungen	-	-300'000	300'000	Bundespersonal ist die Ausführung der Arbeiten für die Wasserleitungen noch nicht so weit fortgeschritten wie budgetiert.

Beanspruchung Finanzkompetenzen

Gemäss Art. 86 der Gemeindeordnung haben die Gemeindebehörden und -kommissionen bei der Rechnungsablage über die Beanspruchung der Kompetenzen zu orientieren.

Wasserkommission

(gem. Art. 9 der Verordnung über die Wasserversorgung Altdorf bis CHF 60'000 pro Jahr)

Die Wasserkommission beanspruchte im Jahr 2025 keine Finanzkompetenzen

2025 2024

GEWINNUNG	m3	1'520'810	1'428'380
Zulauf Quellwasser	m3	1'933'410	2'384'020
Überlauf (gemessen)	m3	-412'600	-955'640
VERBRAUCH	m3	1'466'616	1'260'259
Wasserlieferung an WUR	m3	640'697	487'098
Wasserbezug von WUR	m3	-140'648	-94'877
Industrie/Gewerbe	m3	281'735	227'548
Privathaushaltungen	m3	630'945	591'070
Landwirtschaft	m3	22'686	19'176
Brunnen Gemeinde	m3	19'617	21'452
Brunnen Wasserversorgung	m3	11'584	8'792
Durchschnittsverbrauch pro Tag	l/Pers	164	156
Durchschnittsverbrauch pro Jahr	m3/Pers	59.71	56.87
VERLUSTE allgemein	m3	54'194	168'121
ANLAGEN / LEITUNGSNETZ			
Hydranten	Stk	211	212
Schieber/Klappen	Stk	595	633
Rohrnetzlänge öffentlich	km	42.45	41.58
STROMPRODUKTION KWKW Bannwald			
Stromproduktion	kWh	994'882	1'229'801
Ertrag Stromproduktion	CHF	155'186	191'849
WASSERLEITUNGSBRÜCHE	Anzahl	13	15
Mengengebühr	in CHF/m3	0.40	0.40

